



DO OUTRO LADO DO MURO

Lar Santana abandonado pela administração

Guarda Civil Metropolitana vai para a área da Cati

Lar Santana vai continuar abandonado

Agricultura e Abastecimento do Estado de São Paulo cedeu o prédio da CATI (Coordenadoria de Assistência Técnica Integral) - Escritório de Desenvolvimento Rural para instalação da sede da Guarda Civil

Metropolitana (GCM) no dia 18 de fevereiro.

A mudança para prédio localizado na confluência das avenidas Jerônimo Gonçalves e Fábio Barreto vai garantir mais segurança por se tratar de um local estratégi-

co entre o Centro e as zonas Norte e Oeste.

A futura sede da GCM tem 3.296 m² de área construída. Além disso, a medida contribuirá também para o projeto de revitalização e segurança da região da Baixada.

Considerando que o Diário Oficial do Município trouxe no dia 16/10/2020 a nefasta notícia da Revogação da Tomada de Preço nº 006/2020 que tinha como objeto a reforma/restauração do Lar Santana situado na Vila Tibério;

Considerando o interesse público de que tal prédio, de relevante importância histórica e cultural para nossa cidade, seja restaurado e ocupado urgentemente, indagamos:

- 1) Qual justificativa/razões levaram à Revogação supra referida?
- 2) Há previsão para abertura de novo certame para o local?
 - 2.1) Em caso de resposta positiva, informar data, objeto, destinação que será dada ao prédio e demais informações que julgar pertinente.
 - 2.2) Em caso de resposta negativa, justificar abandono do prédio e quais motivos impedem a sua destinação, seja por ocupação pelo Poder Público Municipal, seja através de parcerias público privadas ou com Organizações da Sociedade Civil.

Ante o exposto, REQUEREMOS à nobre Mesa, na forma Regimental, depois de ouvido o Plenário desta Egrégia Casa, seja oficiado ao Excelentíssimo Senhor Prefeito Municipal para que solicite às Secretarias competentes o cumprimento das reivindicações.

Sala das Sessões, 27 de fevereiro de 2021

Alessandro Maraca
Vereador - MDB

Requerimento indaga sobre revogação da reforma do Lar Santana

Lar Santana mais uma vez esquecido pelo governo

As promessas de ocupação e reforma feitas desde 2017

2017 **Março** - Prefeito visita as dependências do Lar Santana e sugere enquete para o JV.

Março - Jornal da Vila faz enquete sobre a destinação do Lar Santana: na enquete da vizinhança votaram 141 pessoas e a página do Jornal da Vila Tibério no Facebook teve 168 votantes. A instalação de CRECHE venceu nas duas enquetes. Na vizinhança teve 70 votos, mais do que o dobro do segundo item, que foi ESCOLA, com 26 votos. Na enquete da página do Jornal da Vila, a CRECHE teve 53 votos e a instalação do Arquivo Público e Histórico de Ribeirão Preto ficou em 2º lugar com 37 votos.

2017 **Abril** - Jornal da Vila traz matéria sobre a invasão do Lar Santana e roubo de toda a fiação, do material hidráulico, de duas bombas d'água, além de danos gerais, como quebra das pias de louça de meados do século XX.

2017 **Junho** - O administrador regional da Vila Tibério, Marcus Vinícius Moreira de Carvalho, informou em audiência na Câmara Municipal, que o Executivo tem projeto de ocupar o imóvel com departamentos da Secretaria Municipal da Saúde.



FOTO FERNANDO BRAGA

Visita ao Lar Santana, em 2017

2018 **Março** - A Coordenadoria de Comunicação Social de Prefeitura de Ribeirão Preto informa que o Lar Santana será ocupado com a instalação do Centro de Formação da Secretaria da Educação. Também está em análise a transferência para o local do Centro de Formação dos Servidores, da Secretaria de Administração. Há ainda estudo para instalação no local da área de manutenção da Secretaria da Saúde.

2020 **Março** - Foi publicado no Diário Oficial do Município, edital de Tomada de Preços para contratação de empresa especializada para reforma do prédio Lar Santana. No edital, a destinação seria para receber a Guarda Civil Metropolitana.

2020 **Outubro** - Revogação da Tomada de Preço nº 006/2020 que tinha como objeto a reforma/restauração do Lar Santana. Diário Oficial do Município de 16/10/2020.

2021 **Fevereiro** - A Coordenadoria de Comunicação Social de Prefeitura de Ribeirão Preto informa que a Guarda Civil Metropolitana vai para o prédio da CATI, na Av. Fábio Barreto.

MARZENARIA CARDOSO
Desde 1974 Móveis Planejados
PARCELAMOS EM ATÉ 24x
Tel.: (16) 3633.0613 / 99159-1071
www.marzenariacardoso.com.br
Rua Rodrigues Alves, 246 - Vila Tibério

99364-8988
MACAL
- 1981 -
Disk Lanches
3630-0333 R. Padre Anchieta, 950

CHAVEIRO DURAN
Residencial, Automotivo
Serviços e Peças
Chaves Codificadas
www.chaveiroduran.com.br
Chaves / Fechaduras / Cadeados
Amolação de Alicatinhos
Carimbos
Baterias p/ relógios
Rua Aurora, 1043 (em frente a caixa d'água)
3630-2025
9.9961-4557

Panificadora & Restaurante
Nossa Sra. Aparecida
Servindo há mais de 40 anos com dedicação e qualidade!
99633-2956
3630-1464 / 3633-5849
R. CONSTITUIÇÃO, 1365 - VILA TIBÉRIO
Curta nossa página

Rua Conselheiro Dantas, 514 / 528 Vila Tibério
Super Escadas
Visite nosso site www.superescadas.com.br
Fone (16) 3610-6872



R. Bernardino de Campos, 1.426 - Ribeirão Preto/SP
 Telefone: 16.4009-0020
 www.gruposaoelucas.com.br

COMO EVITAR O ALZHEIMER

Tags: Alzheimer, doença, cérebro, demência

O Alzheimer é uma das doenças abordadas na campanha Fevereiro Roxo, que também conscientiza a população sobre o lúpus e a fibromialgia. As três doenças apresentam sintomas que debilitam o paciente no dia a dia e nenhuma tem cura, mas todas podem ser controladas.

O aumento da longevidade gera diversos impactos e, entre as demências que surgem na idade avançada, está o Alzheimer, uma doença que gera consequências para o paciente e seus familiares.

Apesar de ocorrer em idades mais avançadas, o Alzheimer tem um longo processo de evolução até apresentar os primeiros sintomas e, depois de se estabelecer, não tem cura. Por isso, é importante tomar cuidados tanto para se prevenir desde cedo quanto para evitar os avanços da doença.

O Alzheimer é caracterizado pela atrofia e degeneração lenta e progressiva do cérebro, o que acaba afetando as funções cognitivas, especialmente a memória. Em casos mais avançados, também afeta a locomoção, a ingestão de alimentos e a comunicação.

Para o diagnóstico da doença de Alzheimer, devem ser realizados exames físicos e neurológicos, com uma análise detalhada do histórico e dos sintomas apresentados pelo paciente.

A doença está associada a fatores genéticos, ou seja, se existem casos na família, as chances de um descendente ter Alzheimer são mais elevadas. Porém, fatores ambientais e o estilo de vida são determinantes para que a doença se desenvolva ou não.

Assim, para fazer a prevenção do Alzheimer, especialmente em casos de histórico da doença na família, existem alguns cuidados que ajudam a atrasar seu surgimento. A recomendação é que essas medidas de prevenção sejam tomadas o quanto antes para evitar as consequências no futuro.

Continue acompanhando e veja algumas sugestões para colocar em prática na sua rotina:

CUIDAR DA SAÚDE GERAL

Os exames de rotina são fundamentais para monitorar alguns parâmetros, como os níveis de colesterol, o índice de glicose e a pressão arterial. Descompassos nesses índices estão associados à morte de neurônios, perda da memória, problemas cognitivos e demência. Desta forma, podem contribuir para o desenvolvimento do Alzheimer.

ESTIMULAR O CÉREBRO

Manter o cérebro sempre ativo, com atividades que estimulam o raciocínio e a memória, é uma das principais maneiras de prevenir do Alzheimer e evitar que a doença avance. A formação intelectual também é muito importante para diminuir os riscos de apresentar sintomas de Alzheimer.

MANTER OS PROBLEMAS PSICOLÓGICOS SOB CONTROLE

Problemas psicológicos, como o estresse e a ansiedade, por exemplo, afetam diretamente o cérebro, produzindo hormônios maléficos. As pesquisas também indicam que pessoas com depressão têm maior risco de desenvolver Alzheimer.

DORMIR BEM

Além de recuperar o organismo a cada dia, dormir pelo menos oito horas por noite ajuda a regular o funcionamento do cérebro, aumentando a capacidade de pensar, de guardar informação e de resolver problemas, prevenindo o surgimento de demências.

TER UMA ALIMENTAÇÃO BALANCEADA

Os médicos recomendam a chamada dieta do Mediterrâneo, que conta com um cardápio repleto de frutas, verduras, peixes, azeite e cereais, além do consumo moderado de vinho. Esses alimentos são ricos em antioxidantes que protegem o cérebro de radicais livres.

FAZER EXERCÍCIOS FÍSICOS

Praticar atividade física faz bem para a saúde geral e também ajuda na prevenção do Alzheimer. Fazer exercício físico regularmente pode diminuir até 50% as chances de desenvolver a doença. O recomendado é fazer 30 minutos de atividade física de três a cinco vezes por semana.

CONTROLAR O PESO

Evitar o excesso de peso está longe de ser apenas uma questão estética. O sobrepeso e a obesidade estimulam a degeneração do cérebro, que encolhe e fica mais propenso a sofrer com os processos de demência.

Agora que você já sabe as principais maneiras de prevenir o Alzheimer, já pode colocá-las em prática.

Gostou de saber como evitar a doença de Alzheimer? Você também pode conferir aqui nesta coluna outros conteúdos tão interessantes quanto este que serão publicados mensalmente.

Nova variante do coronavírus é identificada em Ribeirão

A nova Cepa do novo coronavírus, que sofreu mutação em Manaus e que tem maior poder de transmissão, já está circulando em Ribeirão Preto, e a Prefeitura reforçou a necessidade de cumprimento das medidas sanitárias de contenção da doença, com isolamento social, uso de máscaras e álcool em gel para combater a transmissão da doença.

O anúncio foi feito durante coletiva com a imprensa, no dia 22/2, na sede do Palácio Rio Branco pelo prefeito Duarte Nogueira, e que teve a presença do secretário municipal da Saúde, Sandro Scarpelini, e dos infectologistas da Faculdade de Medicina do Hospital das Clínicas da USP de Ribeirão Preto, Benedito Fonseca e Rodrigo Callado.

Rodrigo Callado ressaltou ainda que serão sequenciados para pesquisa novos casos para verificar a existência de outras cepas, daqui para frente. “Sequenciados, faremos uma vigilância genômica em Ribeirão Preto e região para poder entender a dinâmica do aparecimento dessas variantes”.

O infectologista Benedito Fonseca ressaltou a importância do entendimento da infectividade da nova cepa, identificada em uma

das pessoas que estão sendo parte da pesquisa, que tem apontado grande capacidade de transmissão.

O prefeito de Ribeirão Preto ressaltou as medidas que estão sendo tomadas para evitar o aumento da doença na cidade. “Nós constatamos nesse fim de semana que alguns operadores de aplicativo que perderam temporariamente a atividade em Araraquara e foram para outras cidades. Esse tipo de coisa nós não iremos permitir. A Transerp já oficiou formalmente os operadores de aplicativos dessas plataformas, para evitar esse tipo de atividade, com as consequências da lei, para não operarem em outras cidades, por uma questão de segurança sanitária regional”, disse Duarte Nogueira.

VACINAS

O secretário da Saúde, Sandro Scarpelini, disse que ainda não tem informação do recebimento de mais doses da vacina para continuar a vacinação em Ribeirão Preto. “Com o que está chegando para nós, estamos fazendo a vacinação rapidamente e se tivéssemos recebido cinco vezes mais, teríamos aplicado todas elas. A estrutura está montada para aplicar 2.400 doses por dia, só nas unidades básicas da cidade”, afirmou.

Covid-19 em Ribeirão



Disk Produtos de Limpeza e Piscinas
 Av. do Café, 1.584
 Fone/fax: (16) 3630-0600

Economize e proteja o meio ambiente

Linha de limpeza e tratamento de pisos Industrial - Residencial e Automotivo
 Linha completa de produtos para piscina
 Genco / HTH / Montreal / Hidrosan

Alfa Beta Papelaria
 Papeteria e Tabacaria Oliveira - Lda - ME

Artigos Escolares, Papelaria, Informática, Escritório, Presentes, Produtos de Tabacaria, Cigarros e Miudezas em Geral

Estacionamento próprio para clientes

R. Martinico Prado, 385
 Fone/Fax: (16) 3625-7331
 Vila Tibério
 alfabetapapelaria@hotmail.com

CASA DE CARNES
CARLINHOS
 Espetinhos e Carnes Temperadas
FONE: (16) 3630-1297
 Rua Guilherme Schmidt, 386 - Vila Tibério
 Casade carnes zec@yahoo.com.br

PARAÍSO DAS TINTAS
 40 ANOS DE CREDIBILIDADE
 Orientação Técnica
 Sistema Computadorizado de Cores
3630-0808
 paraisdastintarp@gmail.com
 RUA PARAÍSO, 1150

SPANÓ 24 HORAS
ESTACIONAMENTO
 Preços especiais para Horistas, Carros, Diaristas / motos, Mensalistas e vans e Pernoites

R. Rodrigues Alves, 371 - R. Luiz da Cunha, 365 - R. Gonçalves Dias, 374
 Monitoramento 24 horas CFTV
Fone 3964-5720

Muraca San
 RESTAURANTE JAPONÊS
DELIVERY
3877-0252
 AV. DO CAFÉ, 550

Posicionamento do Mobicicleta em relação aos conflitos da Ciclovía da Café

Uma das grandes dificuldades da população é conseguir colocar seus anseios em forma de demanda organizada para o poder público.

Apontar para a necessidade de mais escolas, mais segurança pública, mais postos de saúde num bairro, são algumas das demandas óbvias que moradores pensam quando questionam o gasto de seus impostos coletados.

As demandas em prol da mobilidade somente há alguns anos vem ganhando espaço nas organizações da sociedade civil e com a chegada avassaladora da pandemia a questão de como as pessoas se deslocam na cidade para os mais variados fins teve um impacto importante nas medidas de combate à pandemia.

Em meio a um ano já conturbado, uma das demandas antigas de ciclistas de Ribeirão Preto foi atendida: a incorporação de ciclovias que atendessem aos ciclistas pensando os trajetos como deslocamentos incorporados ao sistema de mobilidade da cidade. Nesse sentido, as obras do PAC deveriam atender não só ao fluxo de carros, cada vez mais intenso e priorizado na cidade, mas atender também os outros modais como bicicleta e o modal a pé, e de forma que estivessem mais bem integrados ao transporte público.

A Ciclovía da Café é um dos resultados dessa premissa. Ela representa não só uma demanda de ciclistas, mas uma demanda de revitalização do bairro por meio de uma distribuição melhor dos fluxos das pessoas, visando menos engarrafamentos, circulação mais segura e maior possibilidade de desenvolvimento do bairro como um todo e sobretudo fortalecendo a ligação da USP com o centro da cidade, dois importantes Pólos Geradores de Viagens.

Uma das questões negociadas na implantação da ciclovía foi a mínima retirada das árvores, dado o valor desse patrimônio não só para o bairro, mas também para Ribeirão Preto e a revitalização das calçadas, para que o maior fluxo de pessoas circulando em baixa velocidade pudesse de fato beneficiar o comércio local e garantir a segurança do pedestre.

Entendemos que ciclovias ainda são novidade na cidade. A maioria das pessoas só conhece a Ciclofaixa de Lazer que rola aos domingos, mas considerando que mais da metade dos gastos do SUS envolvem ocorrências de trânsito com veículos motorizados e dado o aumento do número de pessoas que estão

utilizando a bicicleta em seus deslocamentos por ser um VEÍCULO barato e que traz enormes benefícios à saúde, as ciclovias estão aí e seguem a tendência de planejamento urbano voltado à resolução dos principais problemas das cidades.

BICICLETA É UM VEÍCULO

Bicicleta não é brinquedo ou só instrumento de transporte, é um VEÍCULO, um meio de transporte tal como consta no CTB. Além disso, o incentivo ao uso da bicicleta e deslocamentos a pé é obrigação do município estabelecida pela Política Nacional de Mobilidade Urbana.

A rua não é exclusiva para circulação de veículos motorizados. O ciclista circula por ela na ausência de estrutura viária própria (ciclovias e ciclofaixas) no entanto, isso se faz à custa de segurança e conflito. Por essa razão, a ciclovía é para a circulação exclusiva das magrelas.

O jeitinho brasileiro, muito usado, nem sempre significa tolerância. No uso dessa via para outros fins que não o destinado, além de significar conflitos, aumenta risco para pedestre e ciclista pois a ciclovía é estreita e tem vários pontos com baixa visibilidade e o pior, desvio de finalidade, pois os ciclistas cansados de colisões e conflitos podem desistir de usá-la e voltarem para rua, passando o ônus do problema para os condutores de ônibus e outros veículos ou até para os pedestres, usando as calçadas.

Mesmo na contramão a ciclovía não deve ser usada como pista de caminhada. Os usuários precisam ter em mente que a lógica da lei é para proteger o pedestre e o ciclista e não mera formalidade. Há uma diferença de velocidade entre os deslocamentos de bike e pedestre e o tempo de reação pode não ser suficiente, ainda mais em trechos estreitos e com pouca visibilidade. Até mesmo o pedestre mais ninja, pode desviar rápido para a outra pista, mas estará de costas e pode não ver outras bikes se aproximando. Ninguém ganha nesse arranjo, todos perdem.

Por isso é necessário respeitar a finalidade do uso da via, demandar dos órgãos da prefeitura responsáveis que esclareçam melhor sobre isso e ter orgulho das calçadas e brigar por elas também, inclusive com ciclistas desavisados ou distraídos.

Enfim, ciclista na ciclovía (quando tiver). Pedestre na calçada. E todos juntos por melhores estruturas para nos deslocarmos pela cidade.



Mesmo na contramão a ciclovía não deve ser usada como pista de caminhada

Transerp vai colocar faixas educativas na Ciclovía

O gerente do Departamento de Educação de Trânsito da Transerp, Delcídes Araújo, disse ao **Jornal da Vila** que a ciclovía da Avenida do Café faz parte do programa Ribeirão Mobilidade, que contempla um corredor de ônibus e uma ciclovía, destinada para as bicicletas.



Na ciclovía da Avenida do Café vemos pedestres transitando pela área que não lhe é destinada”.

CONSCIENTIZAÇÃO

O Departamento de Educação de Trânsito vai confeccionar e implantar faixas ao longo desses 3 km de ciclovía, além de produzir cartazes para serem colocados no comércio local.

“O pedestre deve caminhar pelas calçadas laterais. Isto vai trazer mais segurança tanto para o ciclista quanto para o pedestre”, diz Araújo, ao acrescentar que “estamos vendo como os usuários estão se comportando.

“Vamos contar com apoio da população do bairro e se isso não for suficiente, vamos fazer uma abordagem mais específica, com apoio da Polícia Militar por meio de convênio já existente com a prefeitura”, diz Araújo.

Avenida do Café ganha grades e desagrada os comerciantes



A colocação das grades de proteção ao longo da Avenida do Café continua de forma gradativa. Os pontos muito próximos e com desnível em relação à pista estão ganhando grades para segurança dos ciclistas.

As grades fecharam a ilha entre as ruas Conselheiro Dantas e Jorge Lobato. No meio fica o Banco do Brasil. Moradores e comerciantes daquele trecho estão descontentes com a falta de passagem. Usuários do banco precisam andar muito para chegar na esquina e voltar. Comerciantes temem a fuga dos clientes.

Muitos pontos ainda aguardam a instalação de semáforos para carros e para pedestres.

DRENAGEM E ESGOTO

Os pontos negativos da reforma da avenida ficam para a parte de drenagem, que ficou pequena para a quantidade de água pluvial e para o esgoto, não que foi readequado.

PIRATININGA BEBIDAS

CARVÃO Cervejas geladas. Preços especiais: Skol, Brahma, Antarctica, Kaiser, Crystal e refrigerantes

Venha conferir nossos preços

Rua Piratininga, 529 - Vila Tibério
Fone: 3963-2756

DISK DOCES O pedaço mais doce da Vila Tibério

Balas, Doces, Chocolates, Artigos para Festas e Descartáveis

Rua Constituição, 127
Vila Tibério (antiga Jowal)
Fones: (16) 3963-2525 / 3963-2626

Dr. Fabio Tamarini

PSICÓLOGO
CRP 06/50808-2

Acompanhamento Familiar, Crianças, Adolescentes, Adultos, Casais e Pais Adotivos Individual e ou Grupal

DIA E NOITE

Seleção e Treinamento Pessoal

Rua Rodrigues Alves, 965
Vila Tibério
Fones: (016) 3625-1392 98155-4921

ALUGUE UMA BIKE

outbike
CYCLING LEGACY

www.outbikerp.com.br

(16) 98152-2102

AV. DO CAFÉ 287

Medo na volta às aulas

Algumas mães apoiam as aulas presenciais, outras estão indecisas

A Secretaria da Educação de Ribeirão Preto decidiu adiar para o dia 1º de março a retomada das aulas presenciais na rede municipal de ensino. A rede estadual retornou no dia 8 de fevereiro. Já a rede privada iniciou suas atividades em meados de janeiro.

A rede estadual realizou reuniões com os pais, no início de fevereiro, para falar sobre o retorno presencial. As aulas começaram no dia 8 de fevereiro.

As escolas estaduais têm vários funcionários e professores afastados por pertencerem ao grupo de risco. A lei de não permite que eles trabalhem.

A grande maioria das mães presentes nas reuniões são favoráveis ao retorno presencial. De acordo com o projeto do governo estadual serão seis alunos por sala para cada dia da semana. Os alunos irão trabalhar na sala de aula e levar tarefas para os outros dias da semana. Os pais dos alunos que não podem comparecer, por serem do grupo de risco, devem buscar as tarefas na escola.

O governo do Estado vai disponibilizar aulas on-line para todos os anos, inclusive para as creches, no canal da Secretaria de Educação do Estado de São Paulo.



Reunião de pais em escola estadual

O Sindicato dos Professores do Ensino Oficial do Estado de São Paulo (Apeoesp) ajuizou ação para questionar os decretos estaduais e resoluções de meados do último ano que definiram normas para a retomada das atividades presenciais nas escolas.

Em decorrência do retorno das aulas presenciais na rede estadual de ensino, a Apeoesp iniciou a primeira greve sanitária de sua história. Não há percentual de adesão.

As escolas particulares do Estado de São Paulo já estão tendo aulas presenciais desde janeiro e devem seguir os protocolos de proteção contra a Covid-19.

Na região da Vila Tibério, as escolas deram início ao ano escolar de 2021 com as atividades presenciais, organizada em várias datas, acolhendo gradualmente todas as turmas. São quase 10 meses de isolamento social.



Eleição na Amovita

A Associação de Moradores da Vila Tibério e Adjacências irá realizar eleição para a nova diretoria, que terá mandato até março de 2025.

A chapa ficou assim constituída: Diretoria Executiva - Tânia Maria Ramiro Muraca, presidente; Maria José de Queiroz, vice-presidente; André Luiz da Silva, 1º secretário; Marisa Aparecida Rossi, 2ª secretária; Renato Luís Pimenta Sidro, 1º tesoureiro; Nanci Aparecida Approbato Silva, 2ª tesoureira.

Para o Conselho Fiscal são membros efetivos José Marcelo Corrêa, Gilda Aparecida Cremoniz Tahan e Anna Maria Chiavenato. E como suplentes Cláudio Defelicibus, Rosa Luzia Gonçalves Peres e Antônio Fernando Gonçalves Braga.

A Comissão Eleitoral convida todos os moradores, comerciantes, profissionais liberais e empresários estabelecidos nos bairros de Vila Tibério, Vila Amélia, Jardim Antartica, Jardim Santa Luzia e Adjacências, maiores de 16 anos, para a Eleição da Diretoria e Conselho Fiscal da AMOVITA, a realizar-se no dia 5 de março de 2021, das 14 às 17 horas, na Rua Monte Alverne esquina com a Rua 21 de Abril.

Mães defendem retorno às aulas presenciais com cuidados

Talita Luana de Carvalho da Silva, mãe de Helena, é favorável ao ensino presencial.

“A gente não ensina como os professores, não tem a mesma formação”.

Ana Júlia, mãe da aluna Elisa, é a favor do retorno às aulas presenciais, desde que sejam tomados todos os cuidados com os protocolos, como a redução do número de alunos da classe.

Fernanda Gomes, mãe de Lorena, é a favor, mas na reunião mudou de opinião. Ficou sabendo que tem funcionários afastados com pouca gente para cuidar das crianças.

“Sem merendeira e sem inspetora, quem vai verificar se todos estão com máscara etc. As crianças aceitam as ordens, mas é preciso ter orientação”.

Ana Paula Falcucci, mãe de Clara Beatriz, acha que a escola está sem estrutura para receber os alunos.

“Não tem merendeira, não tem funcionários. Estamos falando de crianças com 6 e 7 anos que precisam de orientação. Vim decidida a trazer minha filha, mas acho melhor ela ficar em casa”.

Maurício Contabilidade
48 anos de tradição e confiabilidade
Fones: (16) 3635-3336 / 3610-9888
Rua Luiz da Cunha, 275 - Vila Tibério
www.mauriciocontabilidade.com.br

ELETRÔNICA MOACIR
Assistência Técnica Especializada
TV
DVD
Video
Som
Monitores
Microondas
Rua Aurora, 366 - Vila Tibério
Fone: (16) 3625-5203
Fone/Fax: (16) 3625-9271
E-mail: eletronica_moacir@uol.com.br

Casa da Borracha
Ribeirão Pretana
Mangueiras - Mangotes - Correias - Botas - Luvas - Lençol e Passadeira de Borracha
Rodas e Rodízios - Gaxetas - Papelões - Cortiças - Feltros - Polias de Ferro e Alumínio
Arame p/ Lacre - Lacre de Chumbo - Celeron - Vibra Stop - EVA
Fones: (16) 3625-0826 - 3625-0505 - Fax: (16) 3635-1086
Av. Francisco Junqueira, 450/454/460 - Ribeirão Preto

PANIFICADORA
Opção de cada dia

Aceitamos Encomendas
WhatsApp: **99458-0746 / 99234-4522**
R. Santos Dumont, 938, esquina com a Epitácio Pessoa

	À PARTIR DE R\$ 1,25 Un.		R\$ 6,99 Kilo		À PARTIR DE R\$ 5,99 Un.	R\$ 8,99 Prato Feito
--	--------------------------------	--	------------------	--	--------------------------------	-------------------------

Bloco da Vila saiu por 4 anos

FOTOS FERNANDO BRAGA



Ao som de antigas marchinhas de carnaval, cerca de 500 foliões, muitos com mais de 70 anos, percorreram as ruas da Vila Tibério, cantando, animados pelo grupo musical Batucada Fina.

Em 2013, o Bloco da Vila saiu às 17

horas do dia 2 de fevereiro, na entrada do Liceu Contemporâneo, na Rua Paraíso. Virou na Martinico Prado e subiu a Barão de Cotegipe, sempre ganhando adesão de mais foliões, virou a Monte Alverne, chegando na Praça José Mortari.



Em 2014, com a presença de duas mil pessoas, o Bloco da Vila se concentrou na Praça José Mortari, na tarde do dia 1º de março, sábado de Carnaval.

Animado pelo conjunto “Nó na Madeira”, a primeira parte foi na praça, com muita marchinha. Depois, os foliões puderam acompanhar uma caminhão por ruas da Vila

Tibério. Na volta, a festa, que teve início às 16 horas, continuou pela praça até às 19 horas, quando chegou o rei Momo com a rainha do Carnaval e duas princesas. Nesta hora, os foliões caíram no samba.

Para encerrar a festa, a bateria da Escola de Samba Os Bambas, se apresentou com alguns passistas.



Em 2015, o Bloco da Vila saiu às 17h30 da Praça Coração de Maria e os foliões não tiveram medo e enfrentaram a chuva fina que caía e acompanharam o trio elétrico que tocava marchinhas tradicionais pela rua Conselheiro Dantas virando na Monte Alverne rumo à Praça José Mortari.

Na praça, o Bloco foi animado pelo grupo de Carlos Tampa, que cantou e tocou surdo, Manga Moraes e Bruno Lara, que tocaram trompete, José no trombone, Berimbau tocou sax tenor, Felipe Poch, guitarra, Ricardo Poch, bateria e Rogério tocou caixa.

A banda contou com a participação especial de Zé Luiz, que levou sua caixinha e acompanhou as marchinhas. Mais tarde, o Bloco da Vila teve a visita do Rei Momo, da rainha e princesa do Carnaval.



Em 2016, a concentração do Bloco da Vila foi na Praça Coração de Maria e os foliões puderam assistir uma apresentação do Maracatu Chapéu de Sol.

Às 17h40 um caminhão trio elétrico to-

cando marchinhas tradicionais deu a partida e conduziu os foliões pelas ruas Conselheiro Dantas e Monte Alverne até a Praça José Mortari.

A comissão de frente do bloco foi formada por sacizetes do Círculo Operário da Vila Tibério. Crianças, jovens, adultos e idosos participaram do Bloco da Vila.

Na Praça José Mortari, a animação ficou por conta do grupo de músicos liderados por Carlos Tampa.

O Bloco da Vila recebeu a visita de passistas da Escola de Samba Os Bambas.



O Bloco da Vila parou de circular, depois de 2017, por conta dos custos. Foi aprovada uma lei que obriga os eventos com público a contratar 2 seguranças para cada cem pessoas presentes. E ainda deixar uma ambulância com paramédico estacionada ao lado do evento. Com isso, o custo dobrou, acrescentando mais dez mil reais. Ficou inviável fazer o carnaval!

MACAL LANCHES
Sanduiches e Porções de Carnes Nobres e Eritas
O lanche mais gostosinho!!!
Disk Entregas
3610-1685
Av. do Café 186 - Ribeirão Preto - SP

Dra. Jéssica Tornici de Carvalho
Médica Veterinária
CRMV-SP 37119
Atendimento Domiciliar
(16) 99198-2866
e-mail: jessica.tornici@gmail.com

A região da Vila Tibério e Sumarezinho ganha uma nova avenida...

AVENIDAS
Materiais para Construção Ltda
LOJA 2

Peça seu orçamento por e-mail: avenidamateriais.loja2@hotmail.com

Fone: **4141-3000**
Fax: **3630-4555**

- ❖ Areia, Pedra
- ❖ Cimento, Cal
- ❖ Domus Acrílico
- ❖ Hidráulica, Elétrica
- ❖ Portas, Janelas
- ❖ Telhas, Tintas

Rua Luiz da Cunha, 1100 com entrada pela Av. Antônio e Helena Zerrenner, 721

SUPERMERCADO
STO. ANTONIO

46 anos de tradição
Conheça nossa seção de frios

Rua Cel. Luiz da Cunha, 840
Fone: **(16) 3625-8316**

Entrega em domicilio
Aberto diariamente a partir das 5 e meia da manhã

Foi na Vila Tibério que decolou o 1º avião em Ribeirão Preto

O aeroplano veio pela Mogiana, desmontado e encaixotado. Foi montado nas oficinas do Antigo Banco Construtor e levado para o campinho improvisado da chácara do major Quirino Alves, onde está o poliesportivo do Botafogo. Ali, os mecânicos juntaram as asas. Veio gente de todos os bairros, das pequenas cidades da região e das fazendas vizinhas.

O jovem piloto Luiz Bergmann (foto) chegou de polainas, casaco militar verde oliva e com o clássico par de óculos que se usava até para guiar automóvel.

O pequeno avião, que media 7 metros de comprimento por 5 de largura, levantou voo, fez evoluções e desceu no dia 23 de maio de 1915. Foi um acontecimento jamais esquecido por quem teve o privilégio de ver o voo do aparelho, vindo da França.

ASSIM PRISCO PRATES NARRA O EVENTO

O escritor tiberense Prisco da Cruz Prates descreve o evento em seu livro “Ribeirão Preto de Outrora” da seguinte maneira:

“Os comentários que se ouviam naqueles instantes eram os mais estapafúrdios. Diziam uns: “este homem é o



capeta que está disfarçado em gente!” Outros confirmavam: “onde já se viu uma coisa desta, um homem voar como se fosse um passarinho! Ele é mesmo o demônio e se não o for, tem parte com ele!”.

O certo é que a multidão ficara estupefata diante do feito do intrépido jovem, que havia desaparecido no horizonte! Enquanto isto, decorriam-se os minutos e todos olhavam na direção que o avião tomara. Após aqueles instantes de incriveis perplexidades para a multidão, eis que, bem longe, começa a aparecer um minúsculo ponto que cada vez mais ia aumentando, e logo ouvia-se nitidamente o barulho do motor. O aparelho voltava, e o povo extasiado ante aquele espetáculo, ao ver a aterrissagem, correria todo para a pista completamente alu-

cinado, e o exímio aeronauta, percebendo a iminência de um grande desastre, que poderia causar mortes e ferimentos e que desvirtuaria por completo o êxito de sua arrojada ascensão, retrocedera, indo parar noutro ponto diferente, cuja manobra apesar de sua perfeita execução, fê-lo bater num toco, causando um pequeno dano no aparelho e leves ferimentos no aviator. No momento o fotógrafo Aristides Mota, bateu diversas fotografias que ficaram por muito tempo expostas no seu atelier à rua Alvares Cabral.”

DEPOIMENTO DE ANTÔNIO MACHADO SANT'ANNA

O jornalista Antônio Machado Sant'Anna, que foi proprietário do Diário da Manhã, depõe sobre o acontecimento para a história:

“A Prefeitura mandou roçar um pasto, cortou algumas árvores e fez rudimentar pista na chácara do major Quirino Alves, onde esteve o campo do Botafogo. A Vila Tibério, de então, tinha umas 50 ou pouco mais de casas. Chão batido de terra sem calçamento, muito pó e uma série de chácaras.

Dia de festa, começo da Primavera. A partir da porteira da Mogiana barraquinhas da Antártica, de garapeiros, de vendedores de amendoim, de



tremoço, numa policrômica paisagem, onde a poeira era uma constante, cavaleiros, trolis, carroções...

No meio do campo improvisado, guardado por dois bigodudos soldados da Força Pública, com a sua característica farda azul, com o clássico fio vermelho na lateral das calças, estava a maravilha que era devorada pelos olhos gulosos de todo mundo e muito mais pelos nossos, menino de oito anos.

Cerca das 15 horas, chegou de carro descoberto, uma “Overland” vermelha, com lanternas enormes, de carbureto, breque do lado de fora, assim como o câmbio, o personagem que foi logo rodeado. Era louro, magro, alto, de olhos azuis, usava boné, casaco verde oliva fechado até o pescoço, polainas.

Luiz Bergmann, brasileiro filho de alemães, foi ao centro, fez acionar a hélice pelo mecânico que o acompanhava, pôs um capacete no lugar do boné, óculos grandes e quando o motor foi ligado, funcionan-

do, houve debandada. Todo mundo correu, pensando que ia explodir, pois saiu uma fumaça. De cada lado da asa, três homens segurando. Ergueu o braço direito como se dissesse: “Larga”. Os homens afastaram-se rapidamente e o aviãozinho, de duas asas duplas, transparentes, de cinco metros de comprimento, correu, levantou voo, circunscreveu o campo sob os olhares angustiados de muitos, surpresos de outros, com os gritinhos femininos, foi até o fundo, para a tomada de campo, mas não desceu. O fotógrafo da cidade, Aristides Mota, subira numa escadinha, bem no meio da pista para fotografar e filmar o acontecimento. Dali foi retirado pelo prefeito, o médico baiano dr. Joaquim Macedo Bittencourt. Mais uma graciosa volta e o avionete desceu, como se fora uma garça. Urrahs, gritos de admiração e o povo cerca o aparelho, sendo Luiz Bergmann carregado...”.

Publicado na edição nº 4 do Jornal da Vila, em janeiro de 2006.

**TÁ COM CALOR?
PLANTE ÁRVORES!**

RODÍZIO GAÚCHO
CHURRASCARIA

Peça delivery pelos apps
ifood Uber Eats

3630-1006
Peça pelo telefone para retirar no local
Av. do Café, 1.400

PEDRÃO
PVC

TEM SEMPRE UM PEDRÃO PERTINHO DE VOCÊ!

LOJA 1 - RIBEIRÃO PRETO - RUA MARTINICO PRADO, 891 - TEL. 3434-3235
LOJA 2 - SERTÃOZINHO - AV. NOSSA SRA. APARECIDA, 700 - TEL. 3475-9090
LOJA 3 - RIBEIRÃO PRETO - AV. MAURÍLIO BRAS, 322F - TEL. 3814-1421

© PEDRAOPVCBRASIL | © PEDRAOPVC | WWW.PEDRAOPVC.COM.BR

Administração e Venda de Imóveis

IMOBILIÁRIA SANTOS DUMONT (16) **3635-4566**
3635-4943

CRECI: 11.121

Rua Santos Dumont, 867 - Vila Tibério

REGIONAL
MATERIAIS ELÉTRICOS

“A ELETRICIDADE LEVADA A SÉRIO”
Toda Linha de Material Elétrico
Residencial, Comercial, Industrial e Usinas

Fone: (16) 2111-7100 / fax: (16) 2111-7114

R. Cel. Luiz da Cunha, 691 - CEP 14050-040 - V. Tibério
www.regionaleletrica.com.br - E-mail: regional@regionaleletrica.com.br

JOÃO
CABELEIREIRO

MASCULINO 99103-8343
ADULTO E INFANTIL 98856-6925

Rua Paraíso, 430 (esq. com Martinico Prado)

CANGAÇO

Relançado livro do escritor tiberense Júlio Chiavenato

Publicado pela primeira vez em 1990, agora reeditado pela Noir em primorosa edição, “Cangaço, a milícia do coronelismo” continua cada vez mais atual, tendo em vista a consolidação das milícias nos grandes centros urbanos, como no Rio e São Paulo. As milícias estão organizadas para controlar a população pobre, explorar as comunidades e “orientar” o voto de curral. Elas são a atual versão do cangaço. O livro de Chiavenato demonstra como o banditismo foi usado para oprimir os pobres no Nordeste. A relação com as milícias de hoje é notória.



e comunidades empobrecidas, cobram “proteção” e “alugam” imóveis construídos com financiamentos oficiais e do tráfico.

O banditismo modernizou-se, mas suas raízes continuam as mesmas: miséria social, concentração de renda e alienação política. Na base do modus operandi, a violência. Segundo o autor, “a nação recicla-se, ouvem-se vozes discordantes, mas o sistema prevalece sem qualquer fissura nos seus alicerces”.

VILA TIBÉRIO

Júlio Chiavenato passou a maior parte da vida na Vila Tibério. “Nasci como escritor na Vila Tibério”, diz. Ele conta que trabalha desde os 9 anos. Entre a infância e a adolescência conviveu com operários das cervejarias Antarctica, Paulista e os

ferroviários da Mogiana. “Em 1954, aos 13 anos, estava na Paulista, fazendo a “ponte” entre o escritório e a fábrica. Então, Getúlio suicidou. Assisti o desespero dos trabalhadores, pela primeira vez vi adultos chorando. Resolvi que iria contar a história dos pobres e oprimidos”. “Cangaço, a milícia do coronelismo” é parte dessa história, que inclui “Coronéis e carcamos”, “As meninas do Belo Monte”, “Genocídio Americano, a guerra do Paraguai”, “O negro no Brasil” e mais de quarenta títulos.



Este livro demonstra que o cangaço nordestino, até 1930, foi financiado e protegido pelos tradicionais coronéis do sertão. Os cangaceiros expulsavam

violentamente os camponeses das suas terras, ajudavam a ampliar as grandes propriedades e garantiam pela força a dominação política.

Nada estranho ao que os milicianos fazem hoje: mudam apenas as formas de agir. Os novos cangaceiros estão mais bem armados, usam armas poderosas e contam com a proteção de políticos corruptos. Enquanto o cangaço nordestino foi fruto da usurpação da terra, as milícias atuais usurpam o espaço urbano, dominam as favelas



Mesa da Velha Guarda voltou a se reunir

Integrantes da Mesa da Velha Guarda Botafoguense voltaram a se reunir na sede da Fiel Força Tricolor, na Rua Gonçalves Dias, na Vila Tibério.

Ex-presidentes e diretores frequentam a Mesa da Velha Guarda, que foi fundada em 12 de outubro de 1978, nas dependências do Poliesportivo.

Garoto da Vila ganha camisa autografada

João Victor do Prado Tirado, de 10 anos, aluno do Liceu Contemporâneo, ganhou uma camisa autografada por quase todos os jogadores e pelo técnico Alexandre Gallo. Além da camisa, o diretor da Escola de Futebol do Botafogo, Róginer Turatti, presenteou João Victor com uma mochila padronizada do clube para os atletas.



Pai e filho, comercialino e botafoguense, convivem pacificamente na Vila Tibério. Bruno e José Carlos Cherubim, exemplo de bons torcedores e amigos

**Clinica
FRANKLIN
ALMEIDA**

O momento que estamos passando, que se estende em um período longo de Pandemia, requer um novo olhar, o olhar do cuidado, para nós mesmos e para o outro.

Sendo Força vital para transcorrermos essa fase, é no cuidado que expressamos nosso vínculo para o outro. Os gestos afetivos, os estímulos, as expressões de sentimentos. Ao segurar uma mão, estar junto, escutar, percebemos o benefício do afeto no nosso corpo.

O cuidado é a pedra fundamental da dignidade humana, sobre o qual tudo o mais deve ser construído. A afirmação da inglesa Dame Cicely Saunders resume essa filosofia - “O sofrimento só é intolerável quando ninguém cuida”.

Dra Márcia Franklin Almeida Bezzon

NOVO HORÁRIO
 2ª e 4ª feiras: 7:30h às 12:00h
 3ª e 5ª feiras: 13:00h às 18:00h
 6ª feira: 7:30 às 11:30h

(16) 3636-1892 | 3610-2063
Rua Gonçalves Dias, 336 - Vila Tibério

PILATES, RPG, MASSAGEM RELAXANTE, DRENAGEM LINFÁTICA MANUAL, REIKI, AURICULOTERAPIA, MASSAGEM AYURVÉDICA, NUTRIÇÃO, FISIOTERAPIA E FISIOTERAPIA DOMICILIAR



Wilson Campos, Nei, Manoel, Aguilera, Mineiro e Mário.
Agachados: Zé Mário, Sócrates, Arlindo, Lorico e João Carlos Motoca

ARLINDO FAZOLIN: grandes camisas e gols

Neste Saudade FC poderia começar a contar como em todas as histórias ou trajetórias pelo seu início, mas vou começar pelo fim. Anos 80, Campeonato Paulista da Terceira Divisão e a grande contratação do CERD de Descalvado chamava Arlindo Fazolin. Já quase perto da sua aposentadoria, com passagem por grandes times, mas uma aquisição de peso para um time da última divisão de acesso do futebol paulista. Esse fato me marcou porque a partida foi contra a Santa-Ritense em Santa Rita do Passa Quatro.

O tempo passou e sempre quando nos encontramos, principalmente na Vila Tibério onde reside e trabalha, o assunto bola não poderia ficar de fora.

A DUPLA COM SÓCRATES

Ainda está a lembrança do título do Botafogo e a conquista da Taça Cidade de São Paulo no ano de 1977, Arlindo foi um dos destaques do tricolor nesta conquista. Foi justamente nesse ano que Arlindo formava com Sócrates uma das melhores duplas de ataque do futebol paulista e um time inesquecível pelos torcedores: Zé Mário, Sócrates, Arlindo, Osmarzinho e Pisca. Um timaço que contava ainda com Aguilera, Wilson Campos, Mineiro, Nei, João Carlos Motoca, Lorico e Manoel.

A MEMORÁVEL CAMPANHA DE 1977

Arlindo deixou o seu nome na história do Botafogo na memorável campanha do paulista de 1977 com o título do primeiro turno frente ao São Paulo. Com um



Morumbi lotado segurou o zero e a melhor campanha garantiu a vaga pelo terceiro turno.

O tricolor encerrou a competição na classificação geral em terceiro lugar com 61 pontos e um ataque que marcou 61 gols.

GRANDES CAMISAS

Antes de desembarcar em Ribeirão Preto, Arlindo Fazolin jogava no Saad e foi cedido por empréstimo ao Corinthians que em 30 jogos marcou seis gols. O atacante trocava o Parque São Jorge pelo Morumbi e no São Paulo atuou quase um ano.

Com passagens por várias equipes, Arlindo jogou durante 18 anos e deixou uma história bonita no futebol e o seu nome gravado na história do Botafogo Futebol Clube.



Botafogo em 1977. Em pé: Wilson Campos, Ney Roz, Miro, Lorico, Leonetti e Manoel. Agachados: Zé Mário, Sócrates, Arlindo, Osmarzinho e Wagner Pisca



BRIZA abre o jogo!
Luiz Carlos Briza

Uma relíquia do rádio

O **Jornal da Vila** me proporcionou um início de ano esplendoroso. Através dele, que postou a coluna no Facebook, recebi uma mensagem especial. O amigo Ivan Roberto (foto), meu colega de trabalho na Rádio Cultura de Ribeirão Preto em 1971 entrou em contato comigo para matar saudade. E que saudade! Há 50 anos não nos falávamos. Ivan, um excelente jornalista, passou por redações dos principais jornais do país e estúdios de rádio. Hoje, em Araraquara, sua terra natal, tem a Revista RCIA (Revista Comércio, Indústria e Agronegócio) e o Portal <https://rciararaquara.com.br>.



A MENSAGEM...

Após meio século, as imagens e o sabor das aventuras dos jovens profissionais em busca da solidez de uma carreira fascinante ainda estão fresquinhas na memória do bem sucedido empresário Ivan Roberto. Eis a mensagem enviada por ele: *“Um certo dia apareceu em Ribeirão Preto um magrelo alto que dizia ser de Jaboticabal. Era 1971, exatos 50 anos. Logo o Pepe Legal disse – ele vai ficar aqui. Era uma pequena sala, oficina da Rádio. Lá ajeitamos mais um. Já tinha o Tércio, o Ivan Roberto, o Cabral... um revezamento para se dormir num lugar tão apertado. Chuveiro mesmo era uma lata de cera, criatividade do Tércio. Escapadas no final de tarde ao Bar do Geraldo, o bar do come-quieto... e assim foi a vida companheiro. Que saudade!”*

O BOATO...

Respondi dizendo da minha alegria e que tinha feito várias tentativas sem sucesso para falar com ele ao longo dos anos. Ele escreveu: *“Olá Briza, a alegria é minha. Por dois motivos, um deles de saber que você está ‘vivo’, pois algum tempo atrás me falaram que você havia morrido. Para mim acabou a busca e dia desses vi um trabalho seu no Jornal da Vila Tibério e pedi que me auxiliassem a encontrá-lo. Passaram-me o contato e me senti aliviado. Tá vivo! Liguei, mas não atendeu. Pode ligar a hora que quiser. Quería saber também do Tércio, que nunca esqueci, e do Cabral”*. Depois disso, conversamos horas e horas por telefone, matamos saudade. Com o Cabral ele também já conversou.

Nota: Magrelo de Jaboticabal a quem Ivan Roberto se referiu é Luiz Carlos Briza. Pepe Legal era Amaury Medeiros (falecido), gerente da Rádio Cultura. Tércio é Tércio Luiz Tonhati, operador de som. Cabral é Sebastião Cabral, técnico de externa. Todos com rica e produtiva participação na construção da história do Rádio de Ribeirão Preto.



Da esquerda para a direita dando a volta na mesa: 1 - Zezinho, porteiro. 2 - Amaury Medeiros. 3 - Funcionária/copa. 4 - Guardinha. 5 - Eny Tonioli, operadora. 6 - Pituca, contabilidade. 7 - Carlos Barreto, contabilidade (filho do radialista J. Barreto). 8 - Maria José, chefe da contabilidade. 9 - Luiz Carlos Briza. 10 - Tércio Tonhati. 11 - Sebastião Cabral. 12 - Compadre Tatão (pegando salgadinho), animador sertanejo.

Locação de Andaimes e Equipamentos para Construção

(16) 3914-2630 | 99335-0098

Rua Júlio de Mesquita, 1478
Vila Virginia - Ribeirão Preto - SP

www.cglandaimes.com.br

ANIVERSARIANTES DE FEVEREIRO



Vanda Pimenta, dia 2



Douglas Araújo, dia 2



Neide Marchiori, dia 2



Lucas Ribas Princesa, dia 3, com o pai, Nigel



Potiara Máximo, dia 3



João Gilberto Nogueira "Bola Branca", dia 3



Amanda Castanha, dia 3



Vanessa Veiga Dib, dia 3



Fabiano Machado, dia 4



Lilian Correa, dia 4



Sophia, filha de Lucimara e Mateus, dia 5



Dr. Ricardo Cassiani, da Climerp, dia 5



Ingrid Silva, dia 5



Schubert Persine, dia 5



Pedro Henrique, dia 5



Antônio Francisco dos Reis, dia 5



Guilherme Martins Pagliari Saccuman, com o vovô Salvador, dia 6



Elisa Mariko Yamada, dia 6



Phillippe Valdrighi, dia 6



Sérgio Brites, dia 6



Edílio Batista, dia 7



Mônica Regina M. Rosa, dia 7



Devair Sérgio Parente, dia 8



Maria Tereza Reis, dia 8



Leomir, Rod. Gaúcho, dia 10

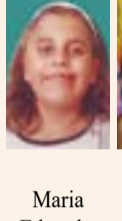

Maria Eduarda, dia 10



Caroline, filha de Patrícia, dia 11



Miguel Bento, Auto Elétrica Silva, dia 10



Maria Vitória Rosada, dia 11



Cristiano, do Auto Eletro Donizete, dia 11

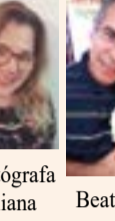

André, prof. Karatê, dia 12



A fotógrafa Juliana Ferraz, dia 12



Beatriz, dia 12, com o vovô Ronaldo, dia 27



Mayumi Matsunaga, dia 12



Douglas Egydio, dia 12



Lorenzo Rocha, dia 12

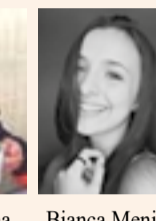

Bianca Meni, dia 13



Eduardo Fonzar, dia 13



Pedro Paulo, dia 14



Talita, dia 14



Bruna, filha do Isaac, dia 15



Sônia costureira, dia 15



Nilton Ramos Jr, dia 15



Grégory Monteiro Lima, dia 15

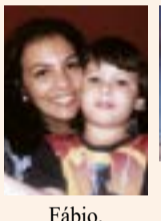

Fábio, dia 16



Maria Sabina, dia 16



Marlene Iosif, dia 16



Thales Monteiro, dia 17



Hermínio Fernandes, dia 17

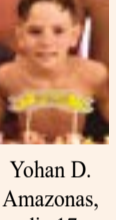

Yohan D. Amazonas, dia 17



Thereza Rapozo, dia 18



Edi Anelli, dia 19

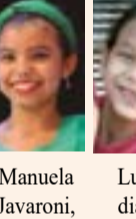

Manuela Javoroni, dia 19



Luiza, dia 19

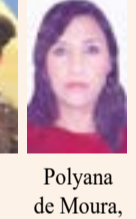

Isaac Victor, dia 20



Polyana de Moura, dia 20



Ingrid, dia 20



Deonilde Pessoti, dia 21



Bernardo Tosta Cangemi, dia 22



Marcos Eduardo, dia 22



Rafaela, dia 22



Vanderley Rossi, dia 23



Goulart Cabeleireiro, dia 23

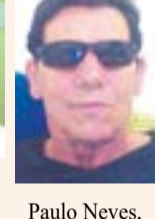

Paulo Neves, dia 23



Luiz Soares, dia 24

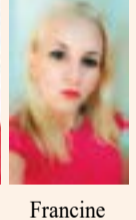

Francine Artal, dia 25



Elis, do Café Esfiha, dia 26



Nilo José Silveira, dia 26



Tamiris, dia 26 e Nayara, dia 31/1



Darci Zeotti, dia 27



Rita de Cássia, dia 27



Ludmila Cangemi Braz, dia 28



Alexandro, o Maguila, dia 28



Evelyn Karoline, dia 14, e sua mãe, Cleide Costa Soares, dia 21



Dirce e Reinaldo Hernandes: aniversário de casamento dia 14



Mês dos aniversários dos irmãos Fernanda (11), e Edson Volpini (14). Ele também comemora aniversário de casamento com Dalva, dia 6



Maria Teresa e Luiz Pedro Bressani, da Papelaria Alfabeto, comemoraram aniversário de casamento dia 5 de fevereiro



Risolberto e Sueli comemoraram dia 1 de fevereiro 43 anos de feliz união. Ele faz parte da oficina Irmãos Silva

PROTEJA-SE CONTRA A COVID USE MÁSCARA

Vila Tibério vai ganhar bar temático

Em um ponto tradicional da Vila Tibério, onde funcionou a loja Confeções Pedro, grupo vai abrir a choperia/restaurante Martinico's, na esquina da Martinico Prado com a Rodrigues Alves.

A Martinico hoje é um corredor de ligação da Zona Oeste com o Centro e já teve restaurantes famosos como a Caneca de Prata, que servia carnes exóticas, e que depois se transformou na casa noturna Feitiço da Vila.



NÃO TEVE O TRADICIONAL SORTEIO

O Supermercado Santo Antônio não realizou seu tradicional sorteio em janeiro devido à pandemia.

"Esperamos que tudo volte ao normal o mais rápido possível. Aí vamos realizar nossas festas, a de Santo Antônio e o sorteio de prêmios", diz seu Antônio.

DOE SANGUE, DOE VIDA!

VATICANO

Histórias e Segredos



Anna Maria
Chiavenato

O minúsculo Estado do Vaticano, tido como um dos menores do mundo com seus 44 hectares e apenas mil habitantes fixos, tem o poder de chefiar mais de um bilhão de católicos espalhados pelo mundo. Localizado dentro da bela Roma que outrora foi capital de um grande império e terras cujas histórias marcaram épocas, ela acolhe o ponto mais tangível da religião católica: a Basílica do Vaticano.

O Papa, seu chefe supremo, exerce sua soberania com plenos poderes sendo uma das personalidades mais importante com participação direta ou indireta nos acontecimentos mundiais, independente de crença, raça ou sistema de governo.

Este pequenino estado chefiado pelo atual Papa Francisco, se tornou um estado independente do território italiano desde 11 de fevereiro de 1929, mediante o Tratado de Latrão, assinado entre Mussolini e um representante do Papa Pio XI. Mesmo assim, ninguém é cidadão nativo desse estado.

Um centro de arte e fé constituído apenas pela praça, a Basílica de São Pedro e o Palácio do Vaticano. Quem ordenou a construção da basílica antiga no século IV d.C foi Constantino, cujo reinado foi de 306 a.C a 337 d.C. A atual Basílica começou em 1506 e foi concluída em 1626.

A defesa do Estado do Vaticano é feita pela polícia italiana, mas a guarda responsável pela segurança do Papa desde 1506 é da Guarda Suíça. Esses soldados são escolhidos entre jovens suíços católicos de 19 a 30 anos, solteiros, com altura mínima de 1,74 m e dois anos de serviço militar prestados na Suíça.

Mamma mia... nas vezes que lá estive, pude verificar que também a maioria é de belos jovens. E nem mesmo esta íntegra Guarda Suíça escapou de um escândalo envolvendo um duplo assassinato e um suicídio. Triângulo amoroso, ciúmes profissionais ou outros motivos, foram enterrados com eles.

Uma visita a este “império”, não é tão complicada e prólogo desse espetáculo maravilhoso é a magnífica Piazza San Pietro. O acesso à basílica é livre entre um grande número de obras de arte, ali está a impressionante Pietá de Michelangelo.

Mas, o controle se diferencia e se torna mais rígido para algumas dependências consideradas mais privativas e com pagamento de taxas extras você pode admirar os Tesouros do Vaticano, as Catacumbas e a estupenda “Cúpula de Michelangelo” a 120 metros de altura projetada em 1547 por este gênio. Usando uma grande escadaria, ou mais confortavelmente por elevador, podemos chegar até ela e admirar toda sua magnitude.

De um grande terraço podemos apreciar um estuendo panorama: a Piazza San Pietro, todo o complexo da basílica e os jardins do Vaticano. Continuando até o topo, eis que repentinamente surge ante nossos olhos uma fantástica visão de Roma com todo seu fascínio.

No centro da praça ergue-se harmoniosamente o Obelisco Egípcio que foi tirado do circo de Nerone



onde estava até 1586. O monumento fica no meio de duas belas fontes, uma de Carlo Maderno (1614) e outra de Bernini (1667). Sem esquecer da maravilhosa Capela Sistina.

E como quem vai a Roma tem que ver o Papa, isto não é impossível. Todos os domingos ele aparece na janela da biblioteca do Vaticano para a bênção de meio-dia, identificável por uma bandeira vermelha ali pendurada ou em outras ocasiões especiais quando desfila em seu papamóvel pela praça São Pedro.

Bem, tudo isto antes da pandemia. Mas, por trás de toda essa supremacia e imponência religiosa, se refugiando na proteção que a igreja católica recebe como instituição, esse pequeno e todo poderoso estado não está imune a escândalos (alguns bem conhecidos), fofocas e alguns “segredos”.

Em seu Arquivo Secreto (não tão secreto), além de vários tratados e correspondências trocadas ao longo dos séculos, encontram-se processos da Inquisição, incluindo a condenação de Galileu Galilei, o astrônomo que foi perseguido pela igreja católica por afirmar que a Terra girava em torno do sol. Para salvar sua pele e se livrar da morte, teve que renegar sua teoria.

Após centenas de anos, em 1992, o próprio Vaticano, por intermédio do Papa João Paulo II, reconheceu o grande erro desta perseguição. Também ali se encontra a vergonhosa anulação de casamento o rei Henrique VIII que resultou na separação da igreja da Inglaterra e a de Roma e também o processo de sua excomunhão. Outro “imbróglcio” envolvendo a igreja medieval foi com Lucrecia Borgia. Filha ilegítima (ou legítima?) de Rodrigo Borgia, futuro Papa Alexandre VI, apesar de grávida do próprio irmão, César Borgia, o papa obrigou os clérigos a atestarem sua virgindade. E, em 1501, o Papa Alexandre foi dar um “relax” em Nápoles e deixou a tal filha Lucrecia tomando conta do trono papal.

Esse “imbróglcio” conto depois. Também existe uma história, ou lenda, segundo um tipo de “influencer” do século 13, que houve uma papisa sim: Papisa Joana. Alguns textos da idade média citam uma mulher que, entre os anos 850 e 1100 d.C, teria ocupado o trono papal por 2 ou 3 anos contrariando as leis da Igreja Católica, no período entre os papas Leão IV e Benedito III.

A história, ou “fake”, relata que Joana, nascida na cidade de Mainz na Alemanha, se apaixonou por

um monge e como estaria vivendo com ele, começou a se passar como homem, vestir roupas masculinas e adotou o nome de Johannes Angelicus. Como era dotada de grande inteligência, foi nomeada cardeal em Roma e depois eleita papa. Mas, sua vida amorosa continuou e ela engravidou. Durante uma procissão, em uma viela entre o Coliseu e a Igreja de São Clemente, ela entrou em trabalho de parto e deu à luz ali mesmo, causando um grande escândalo. Segundo a lenda, amarraram Joana em um cavalo, foi arrastada para fora de Roma e a apedrejada até sua morte. Fato ou “fake”, entre 1377 e 1404, todas as procissões papais evitavam o mesmo caminho feito por Joana.

A Santa Igreja também sabe perdoar e reconhecer sua “Mea Culpa”. O perdão mais recente, em 1996, foi dado a John Lennon, que no auge de sua carreira, afirmou que os Beatles eram mais conhecidos que Jesus Cristo. Foi perdoado pelo Vaticano. Assim como aconteceu com Galileu Galilei, em 1430, a jovem Joana D’Arc foi presa, julgada, condenada como herege e foi morta em uma fogueira. Novamente a igreja fez sua “mea culpa” e reconhecendo seu erro e em 1920, Joana D’Arc foi canonizada pelo então Papa Bento XV.

Mas, superando todos os deslizes de percurso, acima de tudo o Vaticano representa o centro espiritual da religião cristã. Sua imponência exige respeito e seu esplendor atrai multidões. Nas vezes que lá estive, tive a oportunidade de ver dois papas: quando de uma missa em frente a Basílica e outra no tradicional desfile no papamóvel. Confesso, é uma sensação inexplicável e sem conseguir conter uma emoção tamanha, saímos dali com a alma leve.

ESPAQUETE A ROMANA com ervilha e pancetta

Ingredientes

1 pcte. de espaguete
300 grs. de ervilhas frescas
150 grs. de pancetta cortada em pedacinhos
1 cebola média
2 gemas de ovo
Azeite de oliva
Sal, pimenta e queijo parmesão ralado

Modo de preparo

Coloque em uma panela o azeite, a cebola cortada bem fina e três colheres de sopa de água. Quando a cebola estiver macia junte as ervilhas e deixe cozinhar em fogo brando. Refogue a pancetta em uma colher de azeite.

Logo depois do macarrão estiver cozido e escorrido coloque as ervilhas, a pancetta e as gemas batidas. Sirva com bastante queijo parmesão ralado.



Conheça a geoterapia, os benefícios e como pode ser feita

Geoterapia, ou cataplasma de argila, é uma técnica de medicina alternativa que utiliza argila quente para diminuir dores musculares e tensões.

Esta terapia funciona não apenas pelo calor da argila quente, mas também devido às propriedades anti-inflamatórias do material, que ajuda a eliminar a causa da dor.

Ideal para dor nas costas, dor nas pernas, para relaxar, após uma contratura muscular ou para facilitar o alongamento. No entanto, é contraindicada em caso de tendinite, ferida na pele, pancada recente, com menos de 48 horas e varizes.

COMO É FEITA?

Embora muito usada em clínicas, também pode ser feita em casa, especialmente para relaxar. Para preparar um cataplasma de argila, deve-se comprar 1 pacote de 1 kg de argila verde medicinal, e misturar com água morna, até que fique uma mistura homogênea. A seguir deve-se espalhar a argila na região dolorosa e cobrir com um plástico filme ou saco plástico para manter o calor por mais tempo. É aconselhado mantê-la por 20 a 30 minutos, e para tirar, basta lavar a região com água em temperatura ambiente. Quem possui a pele seca, deve aplicar creme hidratante na região porque a argila tende a ressecar a pele. No entanto, para

problemas mais crônicos e dores mais fortes, é sempre aconselhado fazer o tratamento com um profissional especializado na área, que irá avaliar a situação e recomendar a melhor forma de tratamento.

E QUAIS SÃO OS PRINCIPAIS BENEFÍCIOS?

- Promover a circulação no local da aplicação, por esquentar a região;
- Eliminar toxinas por aumento da temperatura local, circulação sanguínea local e promoção da sudorese;
- Alívio de dores crônicas, ajudando especialmente no tratamento contra artrite e contraturas musculares;
- Combater a acne inflamatória (nesse caso deve-se usar argila fria e sob orientação de um profissional);
- Clarear as sardas, quando é usada argila branca;
- Combater as dor nos ossos; Combater as dores de origem inflamatória.

A geoterapia é benéfica, porque aproveita plenamente a terapia que a argila medicinal proporciona: antisséptica, analgésica, desintoxicante, mineralizante, equilibradora térmica e energética, anti-inflamatória, bactericida e cicatrizante.

E aí? Vamos trazer mais bem-estar para nossas vidas? Um beijo e até a próxima.

Ana de Gaia atelier
“Felicidade é questão de bem estar”

- velas artesanais
- aromatizadores de ambiente
- sabonetes artesanais (ingredientes naturais)
- home sprays
- água de lençóis e muito mais!

@peixoto5205 Ana de Gaia atelier (16) 991583621

GUSTAVO MUZZI cartunista

- layouts
- personagens
- caricaturas
- ilustras
- quadrinhos

(16) 99241 6822 gustavdesign@gmail.com

USE MÁSCARA, SEJA CONSCIENTE

FALECIMENTOS



CRYSTIAN GABRIEL KUBOTA DE SOUZA
31/3/2001 - 16/2/2021
Rua Gustavo Jorge - Vila Tibério



CLARICE DE SOUSA RIBEIRO
20/6/1957 - 15/2/2021
Mãe do André da Padaria Pão Nosso



ADILSON DOMINGUES TERRIVEL
10/10/1945 - 12/2/2021
Rua Borba Gato - Vila Amélia



ANTÔNIA DE FÁTIMA
30/6/1954 - 6/2/2021
Rua Bartolomeu de Gusmão - Vila Tibério



ELZA PASSETTI MAZZOTTO
11/7/1936 - 5/2/2021
Rua Jorge Lobato - Vila Tibério



RENATA TERESA MARIOTTI PERES
18/10/1960 - 2/2/2021
Rua Catão Roxo - Jardim Santa Luzia

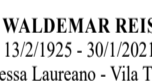

WALDEMAR REIS
13/2/1925 - 30/1/2021
Travessa Laureano - Vila Tibério



PAULO BATISTINI
24/1/1934 - 29/1/2021
Rua Dois de Julho - Vila Tibério



JOÃO COUTINHO
17/6/1928 - 23/1/2021
Rua Guilherme Schmidt - Vila Tibério



ADELICIO JUNQUEIRA
18/11/1932 - 23/1/2021
Rua Monte Alverne - Vila Tibério

MARIA FERNANDES FERREIRA
26/3/1934 - 16/1/2021
Rua São Salvador - Sumarezinho

"NINGUÉM MORRE ENQUANTO PERMANECE VIVO NO CORAÇÃO DE ALGUÉM"

Informe a morte de parente ou amigo pelo fone 3102-5877

Morre Waldemar Reis

Waldemar Reis morreu no dia 30/1, aos 95 anos, em consequência de complicações da covid.

Conheci Waldemar de perto (era cunhado de minha mãe) e posso afirmar que tudo o que ele conseguiu foi com o suor do seu rosto. Sempre foi um homem muito digno.

Foi funcionário do Antigo Banco Construtor, trabalhou com os cunhados, entendia de eletricidade e hidráulica. Era botafoguense de coração.

Morava na Travessa Laure-



ano desde 1953, na casa que ele ajudou a construir.

Era viúvo de Aparecida (falecida em janeiro de 2019), com quem foi casado por 72 anos. Deixa os filhos Maria Virgínia, Maria Célia, Antônio

Carlos e Maria Teresa, os genros José Roberto Lucheta e Flávio Antenor Andrade Borges, a nora Isabel das Graças Cangemi Reis, os netos Isabela, Adriano, Carla, Leticia, André Luiz e Rafael, e as bisnetas Vitória e Júlia.

Descanse em paz, meu tio.

Fernando Braga

Morre Zizão, ex-diretor do Botafogo e antigo sócio da Jowal

Morreu no dia 25 de janeiro, aos 86 anos, José Carlos Strambi, conhecido como Zizão, lutava contra câncer no estômago e estava internado.

Ele foi diretor do Botafogo e antigo sócio da Jowal (loja de venda de doces onde hoje é o Disk Doces), que tinha este nome devido às iniciais dos sócios e irmãos, José Carlos e Walter Strambi.



Zizão ficou conhecido por descobrir novos talentos. Foi dirigente das categorias de base do Botafogo por mais de três décadas, tendo revelado nomes como Raí, Marco Antônio Boiadeiro, Bordon, Lucas, Doni, Demétrios, Cicinho, Renan Ribeiro e Diego Alves entre outros.

O Botafogo lamentou a morte dirigente e decretou luto oficial de três dias.

Vende-se carneira no Memorial Parque dos Girassóis. Preço abaixo do valor de tabela. Facilito.

99252-2060 - Ana
99789-0694 - Cida

ADVOCACIA
Aparecido Pezzuto
OAB 33.127 - SP
CAUSAS: CÍVEIS E PREVIDENCIÁRIAS
(Separações e divórcios, alimentos, investigação de paternidade, despejos, cobranças, indenizações, inventários, contratos APOSENTADORIAS e PENSÕES, contagem de tempo de serviço, etc)
Atendimento: das 8 às 12 horas e das 15 às 18 horas
R. Epitácio Pessoa, 176 - V. Tibério - (16) 3636-4676 e 99993-3339

baldocchi
ASSISTÊNCIA FAMILIAR
Venha conhecer nossos NOVOS PLANOS!
Atendimento Funerário 24 h
Crematório
Rua Martinico Prado, 390
(16) 3625-1991
Unid. Brodowski
Unid. Jardinópolis
Unid. Serrana
baldocchi.com.br
sac@baldocchi.com.br



Quem planta não colhe

ILUSTRAÇÃO GUSTAVO MANIEZI



Existiu um ditado árabe que diz: "Quem planta tâmaras, não colhe tâmaras"!

Isto porque antigamente, as tamareiras levavam de 80 a 100 anos para produzirem os primeiros frutos. Atualmente, com as técnicas de produção modernas, este tempo é bastante reduzido, porém o ditado é antigo e sábio.

Conta-se que certa vez, um senhor de idade avançada, plantava tâmaras no deserto quando um jovem o abordou perguntando:

– Mas por que o senhor perde tempo plantando o que não vai colher?

O senhor virou a cabeça e calmamente respondeu:

– Se todos pensassem como você, ninguém colheria tâmaras.

Ou seja, não importa se você vai colher, o que importa é o que você vai deixar... Cultive, construa e plante ações que não sejam apenas para você, mas que possam servir para todos e para o futuro.

TÂMARA

Conhecida como uma das frutas mais queridas pelos povos antigos, a tâmara é um fruto da tamareira, uma palmeira originária do norte da África.

As tâmaras são avermelhadas, doces e possuem muita fibra em sua composição. Além disso, é uma fruta repleta de minerais como ferro, potássio,



zincos, fósforo, manganês, cálcio e vitaminas como: ácido fólico, vitamina K, vitamina A, riboflavina, niacina e tiamina.

TAMAREIRA

A tamareira é uma variedade da família das palmeiras com algumas diferenças das espécies do Brasil. Possuem o tronco mais grosso e suas folhas são mais finas e pontiagudas, tanto é que os nômades que habitavam os desertos do Egito, usavam-nas como agulhas para tecerem suas vestes e seus tapetes.

DOE SANGUE, DOE VIDA!

NOTAS ECONÔMICAS

As novas regras de aposentadoria e pensões do INSS em 2021

A Reforma da Previdência aconteceu em Novembro de 2019, mas seus efeitos são duradouros. Alguns gatilhos serão acionados sempre quando começar um ano novo e nos próximos sete anos a melhor aposentadoria pode ficar um pouco mais longe.

As alterações em 2021 atingem a idade mínima para aposentadoria por idade, o tempo de recebimento da pensão por morte, a regra de pontos para ter benefício com valores maiores e a nova expectativa de vida divulgada em Dezembro/2020 reduz o valor da aposentadoria por tempo de contribuição.

NOVA APOSENTADORIA POR IDADE

A Reforma da Previdência alterou a idade mínima para aposentadoria por idade das mulheres. Passou de 60 para 62 anos. Para os homens continua 65 anos. Este aumento será progressivo, é a chamada regra de transição.

Em 2020 a idade exigida era 60,5 anos. Agora em 2021 serão 61 anos. Em 2022, 61,5 anos e em 2023 em diante, 62 anos de idade.

Para os trabalhadores rurais a idade continua sendo a mesma, 55 anos para mulher e 60 anos para o homem.

Pessoas com deficiência leve, moderada ou grave também se aposentam mais cedo: 55 anos para elas e 60 anos para eles.

Em todos os casos é necessário comprovar a carência de 180 meses ou 15 anos.

PENSÃO POR MORTE VITALÍCIA

Nova Idade mínima para cônjuges e companheiros

Para ter direito a pensão por morte, o dependente tem que provar que o casal manteve o casamento ou da união estável por pelo menos dois anos.

ANTES NÃO TINHA PRAZO

O segurado que falecer terá que ter contribuído pelo menos dezoito meses. Antes bastava uma única contribuição.

A pensão, que era de 100% caiu para 60% e a duração do benefício só será vitalícia se o cônjuge, companheiro ou companheira tiver mais de 45 anos de idade. Até o ano passado (2020) a idade era 44 anos.

Sempre quando anunciar a expectativa de vida, a idade mínima para receber o benefício de forma vitalícia também vai aumentar.

Se o dependente não tiver 45 anos de idade na data do óbito do segurado, o benefício será pago por tempo determinado que pode variar de três a vinte anos, dependendo da idade do dependente.

EXPECTATIVA DE VIDA NO INSS

A alteração na expectativa de vida do brasileiro repercute diretamente no cálculo do valor de duas espécies de aposentadorias.

Pelos menos em duas regras de aposentadoria por tempo de contribuição ainda há aplicação do fator previdenciário:

NA REGRA DO DIREITO ADQUIRIDO

Para aquelas pessoas que conseguem comprovar que têm direito ao benefício, mesmo sem idade mínima, até o dia 13/11/2019, data da Reforma da Previdência.

NA REGRA DE TRANSIÇÃO COM 50% DE PEDÁGIO

Para os segurados que estavam há dois anos da aposentadoria na data da Reforma da Previdência.

Apesar de o fator previdenciário ser um elemento que reduz o valor da aposentadoria, em algumas situações ele pode ser mais vantajoso se for comparado com as novas regras de transição que não permitem a exclusão de 20% dos menores salários de contribuição na hora de calcular o salário de benefício. Atenção para este detalhe.

REGRA DE 85/95 MUDOU

Em 2021 a pontuação é 88/98.

A regra de pontos conhecida como 85/95 pontos que permite aposentadoria com valor diferenciado, a cada ano aumenta um ponto.

Agora em 2021, já está em 88/98 pontos. Isso significa que um homem com 35 anos de contribuição só atingirá esta regra com 63 anos de idade por que a pontuação é a soma da idade e do tempo de contribuição.

Antes da reforma da previdência o aumento era de um ponto a cada dois anos, agora é um ponto a cada ano.

É bom lembrar que o trabalhador consegue somar dois pontos por ano: um pela nova idade que adquire, e outro se contribuir durante os doze meses. E as frações de dias e meses também contam na pontuação.

Fonte: Revista Enfoque Contábil | Janeiro de 2021

TABELA DE CONTRIBUIÇÕES DO INSS

Salário de Contribuição

Mínima: R\$ 1.100,00 / Máxima R\$ 6.433,57

Salário Mínimo no Estado de SP: Doméstica: R\$ 1.203,00

Vendedores etc: R\$ 1.163,55 - Representantes comerciais: R\$ 1.183,33

Empregado:

Até R\$ 1.100,00	7,5%
De R\$ 1.100,01 a R\$ 2.203,48	9%
De R\$ 2.203,49 a R\$ 3.305,22	12%
De R\$ 3.305,23 a R\$ 6.433,57	14%

Empregado Doméstico: E-Social

Contribuinte Facultativo.....(Código GPS:1406): 20%
Contribuinte Autônomo.....(Código GPS:1007): 20%
Contribuinte Facultativo Especial (Código GPS: 1473) e Contribuinte Autônomo Especial (Código GPS: 1163) – Recolhem 11% por camê sobre R\$ 1.100,00 = R\$ 121,00 mas só poderão se aposentar por idade.

Tabela de imposto de renda pessoa física	Base de cálculo	Parcela a deduzir
até R\$ 1.903,98	isento	0,00
até R\$ 2.826,65	7,5%	142,80
até R\$ 3.751,05	15%	354,80
até R\$ 4.664,68	22,5%	636,13
acima de R\$ R\$ 4.664,68	27,5%	869,36

* Há deduções a considerar de acordo com a Lei.

ÍNDICES PARA REAJUSTES DE ALUGUÉIS E OUTROS CONTRATOS

Acumulado até janeiro/21 para aplicação em fevereiro/21

IPC / FIPE.....	6,22%	IGP - DI.....	26,55%
IGP-M / FGV.....	25,71%	INPC.....	5,53%



Rua Tenente Catão Roxo, nº 2501 - Monte Alegre
(entrada pela rua Prof. Hélio Lourenço): (16) 2101-9352
Rua Quintino Bocaiúva, nº 470 - Centro
(16) 3610-8929 / 3610-5822

APARTAMENTO NO ALTO SUMAREZINHO

Vendo apartamento no Edifício Pôr do Sol,
Rua Teresina, 310, 4º andar - R\$ 180.000,00
Dois dormitórios, suíte, rico em armários, piso frio. Bom. Desocupado, 62m², 1 garagem,
Lazer: piscina, área para churrasco com 2 banheiros, freezer, playground.
Elevador, prédio de seis andares.
Direto com a proprietária 16 98113-4001



VENDO TERRENO 137 M²

Pode aumentar os metros quadrados que tem sobra na frente, porém, na escritura consta 137. Plano, face sombra, murado uma lateral e fundo, de frente para a rua Guataparã próximo ao nº 259. Proprietário, documentação OK, pagou escritura no ato
Financia tranquilamente. Aceita carro.
Valor: R\$ 99 mil reais.

Hugo (16) 99180-9090 WhatsApp

VENDO CASA VILA TIBÉRIO

Garagem (1 vaga), sala, 2 dormitórios, com ar condicionado e armário embutido, claraboia, banheiro (com revestimento até o teto, armário) e hidromassagem, sala de jantar (copa), cozinha com armário e água purificada, revestimento até o teto, área de serviço com tanque e espaço máquina de lavar, quintal e área churrasco. Tubulação com cabeamento de roteador no quarto e copa, tubulação com cabeamento para internet. Cômodos amplos - com as tomadas distribuídas para acomodar todos aparelhos eletrônicos e eletrodomésticos necessários. Cortina: sala/ quarto/ copa/ cozinha. Piso frio, madeiramento telhado: peroba rosa, energia elétrica bifásica, quadro de distribuição de energia, caixa de água 1.750 litros + caixa aquecedor solar 500 litros. Imóvel bom estado, boa vizinhança, documentação ok. Tratar 98136-4664

Eurides Corretora de Imóveis
CRECI 25.375 F
Desde 1978
Fone: (16) 3635-6075
Cel.: (16) 99993-4561 / 99993-8057

Rua Augusto Severo, 820 - Vila Tibério
www.euridesimoveis.com - euridesimoveis@terra.com.br

VENDE-SE

Casas e Apartamentos

Casa Vila Tibério/Vila Lobato - 3 dormitórios, sala, cozinha ampla, WC social, toda laje, piso frio, desocupada. Doc. Ok. Ótimo preço, terreno 5x25. 200 mil.

Casa, vende-se no Jardim Sumaré - Barão do Amazonas, perto rua Altino Arantes. Terreno 7x20. Vários cômodos, face sombra, desocupada. Doc. Ok. Ótimo preço. 270 mil.

Casa Sumarezinho 320 mil - 3 dormitórios, suíte, sala ampla, banheiro social, cozinha ampla, toda laje, piso frio. Desocupada. Terreno 10x22. Quintal, quarto despensa, garagens, jardim, face sombra.

Casa Jardim Centenário - Vende-se. Terreno 10x25. Com 3 casas, todas laje, sendo 1 com 2 cômodos, outra com 4 cômodos, mais edícula com 3 cômodos e banheiros, garagens, perto da Avenida Pio XII. 250 mil.

Vende-se casa no Jardim Iguatemi - 2 dormitórios, sala, banheiro social, cozinha, toda laje, piso frio, bom acabamento, garagens, varanda, desocupada. Perto da Avenida Arnaldo Vitaliano. Terreno 10x20. R\$ 250.000,00.

Casa Jd. Santa Luzia - Vende-se. 3 suítes, 2 com hidro, rico em armários, cozinha planejada, várias salas, lavabo, coredores laterais, construção diferenciada feita em 3 pavimentos, quintal, varanda, lajeada, churrasqueira, mezanino, frente pedra, garagens, portão eletrônico.

Casas: Rua comercial Vila Tibério - Vende-se. Terreno 10x45 com 5 casas simples, face sombra. Excelente para qualquer opção. Melhor parte do bairro.

Casa Quintino II - Vende-se. 3 dormitórios, suíte, salas, cozinha, quintal grande, varanda, guarda despensa. Desocupada, documentação ok. Terreno 10x20.

Sobrado perto Av. do Café - 4 suítes sendo 1 master, sacadas, vidro closet. Várias salas, cozinha planejada, quintal grande com jardim, piscina, espaço

gourmet bom acabamento. Boa localização. Documentação ok. Terreno 20x30. Área construída 474m². Aceita-se troca. Financiamento.

Casa Monte Alegre - Perto da USP. Barão do Amazonas, perto rua Altino Arantes. Terreno 12x49,80. 3 dormitórios, suíte, salas, cozinha, despensa, garagens. Bom acabamento, quintal grande, pomar, 240m² de construção. Documentação OK. Terreno 597,60 m².

Sobrado Alto Sumarezinho - 3 dormitórios, suíte, sacada, hidro, closet, rico em armários, sala, copa, cozinha conjugada/planejada, lavabo, varanda, churrasqueira, garagem, bom acabamento, terreno 10x29, construção 220m².

Casa Monte Alegre, próxima a USP - 3 dormitórios, sala tv, 2 banheiros, sala, jantar, cozinha, acabamento moderno, garagens, frente pedra, terreno 9x15m.

Casa assobradada, Jardim Santa Luzia - diferenciada, 5 dormitórios, suíte master, hidro, closet, rica em armários, salas, cozinha planejada, espaço gourmet, piscina, terreno 12x45, área construída 435m².

Esquina comercial/ Terreno Vila Tibério - 320m², próx. Rodoviária, com casa simples, 3 cômodos, demais dependências. Excelente para qualquer opção.

APARTAMENTOS

Apto Lagoinha desocupado - Vende-se, 2 dormitórios, armários, suíte, sala 2 ambientes com sacada, cozinha com armários, garagem 1 vaga, cond. barato, perto da rua Niterói. R\$ 190.000,00. Aceita 100% veículos.

Apto. perto Adalberto Pajuaba - Vende-se. 3 dormitórios, suíte, sala, sacadas, copa cozinha, acabamento moderno. Área útil 110m². Desocupado. Andar alto, elevador, cond. baixo. Aceita financiamento ou 50% troca.

TERRENO

20x60. Vende-se em avenida comercial com 2 frentes. 100% plano, perto da Caramuru.

Áreas - Sítios e Fazendas

Sítio 8,7 alqueires em Cássia dos Coqueiros - Casa sede. Pasto formado, curral, rico em água, terra cultura, 12 mil pés de café, terreirão, casa de caseiro, pertinho do asfalto, pomar.

Sítio Jardinópolis - Vende-se, três alqueires, com casa sede avarandada, três dormitórios, demais dependências, barracão, represa, todo cercado. 4 km do asfalto. Roda d'água.

Fazenda Santo Antonio da Alegria - Vende-se 53 alqueires formados, pasto, curral, vários piquetes, rica em água, casa sede. Barracão, represa, terra boa, perto do asfalto. Doc. ok. 60 mil por alqueire.

Chácara Bonfim Paulista - Vende-se 5.000 m². Diferenciada, casa sede com 4 suítes, cozinha planejada, várias salas, outra casa com duas suítes, cozinha conjugada, várias salas, com sala de jantar, sala dois ambientes, piscina adulto e infantil, paisagismo formado, pomar, casa de caseiro.

Vende-se Santa Cruz da Esperança - 14 alqueires, meio formado pasto, vários piquetes, curral, ordenha, silo, nascente d'água, terra cultura, 3 alq. em cana. Chiqueiro, galinheiro, casa sede com 3 dormitórios, demais dependências, cozinha capira, piscina, churrasqueira, próximo asfalto. Doc. ok. Aceita imóvel.

PLANTÃO: 3635-6075 / 99993-4561 / 99993-8057

Reginaldo Ferreira
16 99148-3955
Rua Constituição, 1120
Vila Tibério - Ribeirão Preto - SP

DISK DOCES

20 anos de atendimento

A Disk Doces completou 20 anos atendendo na Vila Tibério. Começou em janeiro de 2001 com uma ideia de atendimento ao cliente com vendas externas em Ribeirão Preto e região. Essa ideia partiu do fundador Divo Bressan Jr., com a ajuda e apoio de seu irmão Sérgio Bressan, davam sequência ao trabalho que ambos já desenvolviam como representantes.

A primeira sede situava na Rua Aurora na Vila Tibério, com poucos funcionários e a família trabalhando. Com o tempo esse espaço ficou pequeno, pois a empresa estava crescendo, então mudaram-se para a Rua Constitui-

ção, 127, também na Vila Tibério, na qual está até hoje.

Inicialmente o prédio foi alugado e um excelente espaço de 1 mil m² com estacionamento, o estoque e as prateleiras que tínhamos ficaram perdidos em tanto espaço.

Por diversos motivos Sérgio Bressan saiu da sociedade. A partir de então mudaram o foco da empresa e decidiram não fazer mais externas e se dedicar ao pronto atendimento.

Durante todos esses anos, a empresa enfrentou muitos desafios e tropeços, mas com a união dos familiares e dos funcionários que fazem parte desta grande família, foram superando todos os obstáculos.



A DISK DOCES HOJE

Hoje, a empresa atende perfumistas, lojas de doces e de festas, bufês, panificadoras, cantinas escolares, bares, mercearias, su-

permercados, consumidores finais e muitos outros, pois tem uma linha completa em doces, balas, chicletes, chocolates, descartáveis, festas e etc.

A empresa cresceu em números, porém sua política de dedicação e suporte a todos os envolvidos continua a mesma. Atende na Rua Constituição, 127, Vila Tibério.

Empresarial Imóveis Ltda.
Rua Santos Dumont, 232 - Vila Tibério
www.empresarialimoveis.com.br

Venda: (16) 98121.0250 | Locação: (16) 3625.6032 | (16) 99722.6032
empresarial@empresarialimoveis.com.br

LOCAÇÃO

CASAS

Sobrado/Centro, prox. Av. Independência - 3 dorm. 2 bh, sala, coz, gar. R\$1.000.

V. Tibério prox av. Café - 2 dor., bh, sala, coz, garagem. R\$800.

V. Tibério, segura - 3 dor. (1suíte), 2 salas, coz. 2 gar. R\$1.600.

Ipiranga - 2 dor., sala, cozinha, bh, a/s, quintal, garagens. R\$700.

V. Tibério nova - comercial/residencial, 3 dor., sala, coz., varanda grande e dor/bh fundos. R\$1.200.

Ipiranga - sobrado, 2 dor., sala, coz, bah, a/s, quintal, garagens. R\$700.

V. Tibério/ comercial/residencial - prox. ao Centro, 3 dor, edícula. R\$1.600.

V. Tibério excelente - 2 dor. (1 suíte) a/e, 2 salas, coz., ar cond, gar. R\$1.200.

Sumarezinho sobrado - 2 dor., sala, bh, a/ serviço, coz., gar. 1 carro. R\$ 800.

Excelentes moradias em vilinhas, aconchegantes/seguras - V. Tibério /Sumarezinho - 1 e 2 dor., demais dep. a partir de R\$550.

APARTAMENTOS

Prox. USP - 2 dor., a/e, sacada c/ vista cidade, 2 bh., sala, coz., 1 gar. R\$900.

Térreo Jd. Antartica - 3 dor. (1 suíte), a/e, coz. planejada, 2 gar./ qtl. R\$1.300.

Ilha Verde, prox. USP - 3 dor., sala c/sacada, piscina/churrasq., portaria 24h.

Prox. Av. Mt. Lobato - 2 dorm., 2 bh, sala/coz/ql, gar, p. eletrônico. R\$700,00.

COMERCIAL

Salão sobrado - 130m², 2 bh/ copa, excelente para e-commerce, treinamentos etc.

Prédio V. Tibério - com várias salas/recepção, bhs, 100m². R\$ 1.500.

Cj. Salas Barão Amazonas - estoque, prest.serviços (15 a 70m²). Salão prox Av. D. Pedro I - local exc. (+/- 100m²), 2 bh, escritório, copa. R\$2.200.

Prédio Av. Saudade - várias salas, bh. R\$1.800.

Área de 700m² - Av. Saudade, para estacionamento etc.

Prédio próprio p/ igrejas - depósitos, mercadinho etc. R\$4.500.

Centro, prox. Calçadão - conj. salas sobreloja - a partir de 20m². R\$800,00.

V. Tibério - salão sobrado 130m², novo, 2 bhs, porcelanato. Santos Dumont. R\$2.000,00.

Venda: (16) 98121.0250 - Locação: (16) 3625.6032 | (16) 99722-6032

Denise Imóveis CRECI 30526-J
www.deniseimoveis.com

3630-0616 / 99961-7632 / 99171-9214
Rua Padre Anchieta, 1366 - Vila Tibério

VENDE-SE

CASAS

Alto Sumarezinho - 228.000,00
Próxima MegaBox Supermercado, garagem, pequeno jardim, sala, cozinha planejada, banheiro, 2 dormitórios, armários, área serviço, despejo, muito conservada, estrutura. cód. 0026

Alto Sumarezinho - 320.000,00
Próxima Megabox, 8X25, 2 vagas, jardim, sala 2 ambientes, cozinha planejada, banheiro social, 3 dormitórios, armários, suíte c/ armários, área churrasco, quintal. Cód. 1472

Jd. Antártica - 490.000,00
Reformada, 11x29, acabamento porcelanato, 4 vagas, jardim, 3 salas, 3 dorms, suíte, armários, cozinha planejada, varanda, área churrasco, despejo, w.c externo, completa. cód 0001

Monte Alegre - 300.000,00
Reformada, 11X14, garagens, sala, cozinha planejada, 2 banheiros, 4 dormitórios, varanda nova coberta c/ área churrasco, acabamento em madeira, aceita imóvel menor imediações, cód. 1042

Monte Alegre - 420.000,00
NOVA-acabamento, 6x25, 2 vagas, sala, cozinha americana, 3 dorms, armários, suíte, gesso, leds, box blindex, gabinetes, completa (entrega c/ armários planejados), cód.0024

Vila Tibério - 490.000,00
Próxima Ten. Catão Roxo, 10x44, conservada, 3 vagas, 2 salas, 4 dormitórios, suíte, copa/cozinha, ampla área churrasco c/ piscina, w.c externo, aceita imóvel menor imediações, cód. 0011

Vila Tibério - 590.000,00
Próxima Avenida do Café, opção morar/renda, frente área livre, garagens, fundo c/ 2 (duas) casas conservadas + área churrasco. 1ª casa 162,82 m² const. (sala ampla, banheiro, 3 dorms, cozinha modular). 2ª casa 50m² const. (sala ampla, 2 dorms, sendo 1 suíte, cozinha). Documentação ok. Não financias. cód. 1500

APARTAMENTOS

Vila Tibério - 650.000,00
Residência 11x44, garagens, salas ambientes, lavabo, escritório planejado, 3 suítes, hidromassagem, cozinha planejada, despensa, varanda gourmet (churrasqueira, forno, fogão à lenha), w.c externo, despejo, canil, amplo quintal e área verde, acabamento, rica armários. cód. 0043

Monte Alegre - 220.000,00
Próxima Padre Anchieta, 6x24, garagens p.e., sala, cozinha, banheiro, 2 dormitórios, armários, suíte com armários, fundo com varanda e lavanderia, só pintura e alguns detalhes, cód. 0025

Vila Tibério - 140.000,00
Apartamento 38m² útil, térreo c/ sacada, 1 vaga, sala, cozinha americana, 1 dormitório, banheiro, box blindex, ventiladores, pintura nova, condomínio 195,00. cód 0041

Vila Tibério - 148.000,00
Próximo Banco Itaú, 46 m² útil, desocupado, 3º andar (2º pavimento), face sombra, garagem coberta, sala ampla, cozinha planejada, banheiro, 2 dormitórios sendo 1 c/ armário, muito conservado, pintura nova, condomínio 275,00. cód. 0045

Vila Tibério - 265.000,00
Próximo Av. Café, térreo frente, 83m² útil, 2 vagas individuais, sacadas, sala ampla, 3 dorms, armários, suíte, cozinha planejada, despensa, completo, condomínio 170,00, cód. 1169

Vila Virginia - 135.000,00
D'elboux bloco B, desocupado, portaria 24hs, 3º andar, garagem coberta, sala ampla, cozinha planejada, banheiro, 2 dorms, armários, condomínio 280,00. cód 1362

TERRENOS

Monte Alegre - 155.000,000
R. Tenente Catão Roxo, 6x44 (264 m² total), face sombra, plano, murado, portão, calçada, documentado, opção ponto comercial. cód. 1289

Luiz Carlos Rodrigues
Corretor de Imóveis - CRECI 33.544

3630-1931 / 3630-3853 / 99992-9121
Rua Amapá, 180 - Sumarezinho
www.lrcorretorimoveis.com.br

VENDE-SE

CASAS

Cond. Quinta dos Ventos R\$ 1.170.000,00 - 3 suítes, rica em armários, piscina, cozinha gourmet, terreno 363m², construção 186m².

Cond. Royal Park R\$ 1.600.000,00 - 4 suítes, rica em armários, piscina, quintal gramado, terreno 832,40m², construção 245m², várias garagens.

Sumarezinho R\$ 325.000,00 - 2 dormitórios, 3 garagens, 1 suíte, área de churrasco, despensa, quintal.

Sumarezinho R\$ 155.000,00 - 2 dormitórios, 1 banheiro, garagem pequena. Toda piso frio, boa para comércio, desocupada.

Sobrado Vila Lobato R\$ 500.000,00 - área 212m², 3 dormitórios, suíte, armários, copa, 2 garagens, sacada.

Vila Tibério R\$ 270.000,00 - 2 dormitórios, suíte, armário, copa, 2 garagens, toda reformada.

Sumarezinho R\$ 400.000,00 - 3 dormitórios, 2 suítes, 3 garagens, terreno 10x30m.

Vila Tibério R\$ 315.000,00 - 3 dormitórios, 4 garagens, edícula, toda laje, terreno 10,5x31m.

Sobrado Sumarezinho R\$ 280.000,00 - Térreo: 3 dorm., suíte e apto empregada, 1 garagem. Superior: 3 dorm., suíte e apto empregada, 1 garagem. 2 metrculas.

Sumarezinho R\$ 240.000,00 - Três dormitórios, alugada, somente para investidor. Lote de 5x30 m.

Casa Jardim Santa Luzia - R\$ 700.000,00 - 4 dormitórios, 3 suítes, armários, piscina, sauna, churrasqueira.

Sumarezinho R\$410.000,00. 3 dormitórios, suíte, armários, copa, 4 garagens, edícula, área de churrasco. Terreno 10x30m.

Ipiranga R\$ 170.000,00 - 2 dormitórios, laje, quintal, 4 garagens, desocupada.

Sumarezinho R\$ 450.000,00 - 3 dormitórios, suíte, armários, 3 garagens, bom quintal, quarto, banheiro, terreno 400 metros quadrados.

APARTAMENTOS

Rua Teresina, 310 - 4º andar - Alto Sumarezinho. R\$ 190.000,00 - 2 dorm., suíte, armários, cozinha com armários, 1 garagem. Lazer: piscina, área churrasco. Desocupado.

Vila Tibério - 3 dorm., suíte, arm., reformado, acabamento alto padrão, quintal c/ churrasqueira. 90m². R\$320.000,00.

Parque Bandeirantes R\$ 260.000,00 - 3 dormitórios, suíte, armários, 1 garagem. Cond. R\$150,00. 85m².

Monte Alegre - R\$210.000,00 - 3 dorm., suíte, 2 arm., sacada, 1 garagem. 105m². quintal, piso carpe, madeira, lavanderia e cozinha com armários.

Jardim Paulista - R\$ 620.000,00. 3 suítes, rico armários, duas garagens, lazer, área gourmet.

Alto Sumarezinho R\$ 190.000,00 2 dormitórios, armários, sacada, piscina, 1 garagem, face sombra. Rua Salvador Neves.

TERRENOS

Jardim Flórída R\$ 160.000,00 - esquina, plano, 14x28m. Próximo do Shopping.

Cidade Universitária R\$ 160.000,00 - 14x35, plano, entre casas.

City Ribeirão R\$ 400.000,00 - Área 1.083m², esquina, parte alta do bairro, vendo metade.

Jd. Itaú - R\$ 180.000,00. 12,5x40m, plano, asfalto, Rua José Estevão Jr.

Área 20x52 - R\$ 650.000,00 Plano. Rua Espírito Santos, 1541, entre André Rebouças e Acre.

Monte Alegre R\$ 280.000,00 - Plano, murado, ao lado de residência, 12x45m.

Rancho Rio Pardo - Serra Azul - Veredas do Rio Pardo (Lagoa Preta). 6 km da rodovia. R\$ 220.000,00 - Casa 3 dormitórios, suíte, piso frio, varanda, área churrasco. 10x50m. Distância do rio: 150 metros.



Foto de 1976: Fued, Balieiro, Wisner, Cri, David e Kuill



Na foto de 21/2/2021, após 45 anos, na Toca Pantera estão: Tico, David, Kuill, Boca, Haroldo Júnior e Chumbinho. Agachados: Tião Balieiro, Cri e Fued!

Depois de 45 anos, jogadores do Inter da Vila se reúnem na Toca da Pantera

Por volta de 1976, na quadra do Botafogo, surgiu um time da molecada com o nome de Inter, devido ao esquadrão do Internacional gaúcho daquela época. Era dirigido pelo saudoso José Parizzi.

A quadra ficava lotada pra ver os meninos do Inter. Faltava lugar na pequena arquibancada existente. Entre os torcedores destacamos o Bijuí (irmão do João, massagista Botafogo); o sr. Urias, que tinha até lugar marcado (credencial); Chico, engraxate da rodoviária; Elias, da banca da Praça Schmidt; além do repórter Zé Márcio, que fazia as entrevistas pós jogo.

Muitos times foram “montados” na época, alguns elencos pra derrotar o time do Inter, porém ninguém lembra de nenhuma derrota.

Cada jogador tinha já seu espaço na quadra. Era tão sincronizado, que sem olhar o toque era feito e já estava o outro jogador no local.

Cada jogador do Inter ganhava do sr. Haroldo e dona Zulmira uma coca cola por vitória.

O elenco era formado por 8 a 10 jogadores, e sempre revisavam para que todos jogassem, sem que alterasse a qualidade do futebol.

David era um “monstro” no gol, Tico um xerifão, Kuill muito técnico igual ao Boca, Fued era o único que morava Campos Eliseos mas como sua mãe (dona Alice) dava aula no Sinhá Junqueira, veio nos presentear com excelente



Escalção deste time em 1976: em pé Ivan, Mirico (in memoriam), Kuill e David. Agachados: Tico, Cri e Nico

técnica, Balieiro e Nico craques, Cri era canhotinho que fazia os gols.

Sr. José Parizzi fez vários campeonatos na quadra, todos vencidos pelo Inter, onde seus árbitros eram Jamil Fares, Prof. Macalé, além do Brotero.

O time era tão organizado que cada jogador tinha sua carteirinha, e com o passar do tempo, outras quadras de futebol chamavam o Inter para disputa de campeonatos! Onde ia era campeão.

O elenco foi acrescido dos seguintes jogadores: Regis, Tche, Ari Delama, Flavinho, Marquinho Loiro, Marquinho Moreno, Joãozinho, Wisner e Merico (in memoriam), dentre outros.

AUTO ELÉTRICA SILVA

Consertos de Alternadores
Motor de Partida
Baterias Novas e Cargas
Instalações em geral
Tel.: (16) **3630-3944**
Agora em novo endereço
Rua São Salvador, 308
Sumarezinho

SEMEV
SERVIÇO MÉDICO VETERINÁRIO

Consultas de Cães e Gatos, Vacinas,
Cirurgias, Internações e Medicina Felina

Tels.: (16) **3630-6179 / 3630-5229**
Rua Tenente Caião Roxo, 165 - Vila Tibério
clinasemev@gmail.com

FARILUB
MECÂNICA EM GERAL

MECÂNICA EM GERAL
ALINHAMENTO E BALANCEAMENTO
FREIOS EMBREAGEM
SUSPENSÃO CORREIA DENTADA
LIMPEZA DE BICO TROCA DE ÓLEO

(16) **3630-8434 / 99223-6972**
Av. do Café, 1896

Delibo
PET SHOP

Disk Entregas:
3630-0053
98156-8143

Sorteio de uma TV 39" Philco Led HD

Na compra de R\$50,00 em produtos da Total Alimentos
concorra no **DIA DAS MÃES** a 1 TV Philco 39" Led HD
R. JORGE LOBATO, 806 - VILA TIBÉRIO

DISCOVERY
INFORMÁTICA E CELULAR

VENDAS E ASSISTÊNCIA TÉCNICA ESPECIALIZADA
Computador - Notebook - Celular

Quebrou?

(16) **98807-4331**
Rua 21 de Abril 874 - Vila Tibério
Em frente a praça José Mortari