



Jornal da Vila

Informativo da região da Vila Tibério
Ribeirão Preto, março de 2021, ano XVI, nº 186
www.jornaldavilatiberio.com.br



Emei Anita Procópio Junqueira vai mudar para o prédio do Sesi



Área pode ficar abandonada

Prefeito não gosta do Lar Santana?

A forma como o Lar Santana foi tratado pelo governo Duarte Nogueira nestes primeiros quatro anos nos leva a fazer esta pergunta.

Primeiro, prometeu que o local iria abrigar a Secretaria da Saúde, depois a da Educação e da Administração.

Em 2020, fez uma licitação para reforma, adequando o local para instalação da sede da Guarda Civil Metropolitana, que depois revogou.

Agora em 2021, vai levar a GCM para a área onde funcionava a Cati, na Av. Fábio Barreto. Uma ótima notícia para a Guarda Civil, mas péssima para o Lar Santana que, mais uma vez, fica no abandono.

A Administração Duarte Nogueira não tem projeto para o Lar Santana. Uma pena.

Fernando Braga

Parque Infantil da Vila Tibério foi fundado em 1954



Fotos da inauguração e vista do prédio
Fotos de Tony Miyasaka - Arquivo Público e Histórico de Ribeirão Preto

Os parques infantis eram considerados como “a menina dos olhos” da Educação em Ribeirão Preto, principalmente nas décadas de 1950 e 1960. Desempenhava importante papel entre o universo escolar e o assistencial, pois lidavam com crianças pobres, incutindo nelas hábitos higiênicos contando sempre com o investimento na cultura dos cidadãos bucais.

O Parque Infantil da Vila Tibério teve o lançamento de sua pedra fundamental em 10 de maio de 1953 e foi inaugurado no dia 8 de dezembro de 1954, com consultório médico, gabinete odontológico e piscina.

Foi denominado Parque Infantil Anita Procópio Junqueira em 15 de agosto de 1957, por decreto do prefeito Costábil Romano.

Oferecia educação física, recreação, assistência médica, assistência odontológica, alimentação, transporte e promovia campeonatos. A clínica diurna foi instalada em 1954 pelo prefeito Cel. Alfredo Condeixa Filho, que oferecia tratamento completo a todas as crianças do parque. Quatro anos depois o prefeito Costábil Romano

instalou também uma clínica noturna para efetuar extrações dentárias a pessoa sem recursos. A clínica diurna atendia também as crianças das escolas municipais vizinhas e a clínica noturna passou a oferecer também tratamento dentário completo. De 1954 a 1963, 15.921 pessoas foram atendidas, sendo 7.411 crianças.

Em 1 de outubro de 1980, o prefeito Antônio Duarte Nogueira assina a Lei nº 3839, que tornou o parque em Escola Básica de 1º grau Anita Procópio Junqueira.

Em 1985, através da Lei nº 4696, o prefeito João Gilberto Sampaio transforma a Escola Básica de 1º grau Anita Procópio Junqueira na atual Escola Municipal de Ensino Infantil Anita Procópio Junqueira.

Textos extraídos da dissertação de mestrado “A construção da imagem dos parques infantis de Ribeirão Preto das décadas de 1950 e 1960”, de Maria Beatriz Ribeiro, realizada no programa de pós-graduação em Educação do Departamento de Educação, Informação e Comunicação da Faculdade de Filosofia, Ciências e Letras de Ribeirão Preto-USP.



JV Informativo mensal com circulação na região da Vila Tibério

jornaldavila@gmail.com
 EDITORA JORNAL DA VILA
 Rua Monte Alverne, 942, Vila Tibério
 CNPJ 39.039.649/0001-51

Fone: 3011-1321
 Jornalista responsável
 Fernando Braga - MTb 11.575

Colaboradores: Ana Paula Balsabino, Anna Maria Chiavenato, Gustavo Maniezi, Iara Falleiros, Iúri Braga, Luiz Carlos Briza e Schubert Persine

Impresso na Gráfica e Editora Vale do Flamboyant Ltda.
 Rua Mal. Mascarenhas de Moraes, 485
 Pq. Industrial Lagoinha - F: 3965-6416

Despachante Douglas

Parcelamos sua documentação em até 18x

16 3286-5979 / 99235-8281
 Rua Bartolomeu de Gusmão, 763 - Vila Tibério

A DIGITAL

AUTORIZADO:
ELGIN CASIO
FILIZOLA
TOLEDO Daruma

Assistência Técnica - Vendas
 Calculadoras eletrônicas - Fax - Registradoras
 Balanças - Micros - Periféricos

Rua Padre Feijó, 715 - Vila Tibério
 Fone/Fax: (16) 3610-7442 - 3625-5654
 E-mail: adigitalpereira@uol.com.br

DISK DOÇES O pedaço mais doce da Vila Tibério

Balas, Doces, Chocolates, Artigos para Festas e Descartáveis

Rua Constituição, 127
 Vila Tibério (antiga Jowal)
 Fones: (16) 3963-2525 / 3963-2626

PARAÍSO

Verduras a partir de **R\$ 2,00**

Frutas
 Verduras
 Legumes

Rua Paraíso, 949
 Vila Tibério
 Av. Ivo Pareschi, 1611
 Portal do Alto
Tel: 16 3966 1272

Mercearia Dassi

ASSAMOS PÃO FRANCÊS
 Baguete / Pão gratinado
 Minifilão (por encomenda)

R. Roque Nacarato, 416 - Fones: (16) 3633-3247

Pharmacos FARMÁCIA HOMEOPÁTICA E DE MANIPULAÇÃO

Certificado de Qualificação Total do Sebrae

Florais de Bach e de Minas

Entrega em domicílio
 Rua Conselheiro Dantas, 1087
Fone: (16) 3610-8365

MARTINICO ESPORTE

A LOJA DO FUTSAL

A PARTIR DE: **59,99**

(16) 3625-2799
 Fone: Fixo e Whatsapp

R. Martinico Preto, 144 - Vila Tibério - 13k. Preto, SP

são paulo relojoaria & presentes

Comércio de Relógios e Jóias

ASSISTÊNCIA TÉCNICA
 Selko - Mondaine
 Technos - Orient

Peças para ourives e relojoeiros
 Reforma de relógios antigos

Rua Minas, 718, Campos Eliseos - Fone/Fax: (16) 3625-2548
 R. Cerqueira César, 531 (c/ estacionamento) - Fone: 3625-2866

Anita vai para o prédio do Sesi



A Secretaria Municipal de Educação informa que a EMEI Anita Procópio Junqueira não vai fechar. Vai mudar para o prédio do antigo Sesi, localizado na quadra entre as ruas Piratininga, Eduardo Prado e Padre Anchieta, que foi devolvido para a Secretaria, e parte dele passou por reforma e está adequado para o atendimento escolar.

Com a mudança, a escola atenderá crianças de 0 a 5 anos, do ber-

çário à etapa da pré-escola e, todas as crianças de 0 a 3 anos possuirão vagas em período integral.

SALAS AMPLAS

Após análise sobre a demanda populacional da região e visto que o atual prédio da EMEI é um dos mais antigos da Administração Pública, a Secretaria optou por remanejar a EMEI Anita Procópio Junqueira para o novo prédio. O grande diferencial do novo prédio

é que as salas de aulas de pré-escola são bem amplas, com banheiros infantis próprios. A escola conta ainda com uma quadra coberta, promovendo amplos movimentos em espaços internos e externos, nos termos da Resolução CNE/CEB nº 05/2009, que dispõe sobre as Diretrizes Curriculares Nacionais para a Educação Infantil.

Sobre o antigo prédio, a Pasta estuda novos projetos educacionais.

Escola de educação infantil

A EMEI "Anita Procópio Junqueira" atende atualmente 450 alunos na faixa etária de 4 a 6 anos.

Possui oito salas de aulas, amplo refeitório, salão social, sanitários masculino e feminino, cozinha, consultório dentário, enfermaria, parte administrativa (secretaria e direção), parque, quadra, campo, pracinha,

mesas externas para pintura e modelagem, além de uma enorme área verde que proporciona um ambiente muito agradável.

Conta com uma diretora, 16 professores, um oficial administrativo, quatro auxiliares de serviços, uma cozinheira, uma estoquista, uma dentista (4 h diárias), uma enfermeira (semanalmente) e muitas mães voluntárias.

Moradores temem abandono da área

Moradores das proximidades da Emei Anita Procópio Junqueira temem que a área tenha o mesmo destino do Lar Santana e fique abandonada, sujeita a invasões com roubos de material elétrico e hidráulico.

Luiz Renato Sinício, da Papelaria Lufa, há mais de 40 anos na esquina da escola, afirma que já ocorrem invasões durante à noite.

"Imagina com o quarteirão inteiro abandonado? As invasões vão acontecer durante o dia", afirma.

Suzinei Fávero Galvão, da loja Suzy Presentes, na esquina da 21 de Abril com a Álvares de Azevedo, recebeu com tristeza a notícia que a Emei Anita Procópio Junqueira vai mudar.

"Foram tantos anos de acolhimento de milhares de crianças e suas famílias, sempre oferecendo atendimento espetacular, em um espaço amplo, muito arborizado. Já tenho um olhar clínico para mais um pedaço da Vila Tibério que será campo de reprodução de mosquito da Dengue e aberto ao vandalismo, visto que ficará abandonando por tempo indeterminado. A Prefeitura investiu quase dois milhões de reais nesta área recentemente. Seria muita surpresa e alegria se esta área já estivesse com ocupação planejada para uso da população. Vamos acreditar que será um espaço reaproveitado".

André Spagnol, do Chaveiro Duran, está há mais de 40 anos na Rua Aurora, em frente à escola. Ele pergunta se as crianças terão, no novo endereço, uma escola tão arborizada quanto esta.

"Já começaram a retirar os móveis, logo comecem os roubos. Vai ficar igual ao Lar Santana, com indivíduos depenando tudo. Vão levar a fiação e a parte hidráulica. Se bobear, levam até janelas e portas. Precisa ter uma destinação urgente", diz ele.

Fernando Antônio Frighetto, morador da Rua 21 de Abril há 44 anos ficou muito triste com a notícia.

"Era muito gostoso ser lembrado com as vozes das crianças. O movimento era imenso. Com a desocupação virá o abandono e, com certeza, dará espaço à criminalidade e vandalismo. Neste quadrilátero moram pessoas idosas", diz.

"O prédio é antigo mas a estrutura feita naquela época é melhor que qualquer obra atual. Prova é a nossa famosa caixa d'água da Vila Tibério, o símbolo do Jornal da Vila", ressalta Frighetto.

Quem foi Anita Procópio Junqueira

Mariana Balbina Procópio Junqueira (Anita), nasceu em Porto Ferreira, em 12 de março de 1890, filha do coronel Cornélio Procópio Junqueira de Araújo Carvalho e de Maria Gabriela Diniz Junqueira. Casou-se em São Paulo com o primo Francisco da Cunha Junqueira, bacharel em Direito, deputado Estadual, vereador em Ribeirão Preto, delegado da lavoura junto ao Instituto de Café, secretário da Agricultura e presidente da Câmara



Municipal de Ribeirão Preto, de 1920 a 1926.

Mariana Balbina Procópio Junqueira (Anita), teve cinco filhos e faleceu em Ribeirão Preto, em 21 de maio de 1956.

Durante sua vida, deixou uma tradição de trabalho e abnegação em prol dos desfavorecidos pela sorte, com especial atenção pela infância abandonada e também pelas famílias dos combatentes da II Guerra Mundial, pracinhas nas linhas de frente de combate.

CHAVEIRO DURAN
Residencial, Automotivo
Serviços e Peças
Chaves Codificadas
www.chaveiroduran.com.br
Chaves / Fechaduras / Cadeados

Amolação de Alicatinhos
Carimbos
Baterias p/ relógios

Rua Aurora, 1043
(em frente a caixa d'água)
3630-2025
9.9961-4557

PEDRÃO PVC

TEM SEMPRE UM PEDRÃO PERTINHO DE VOCÊ!

LOJA 1 - RIBEIRÃO PRETO - RUA MARTINCO PRADO, 897 - 16. 3434-3233
LOJA 2 - SERTÃOZINHO - AV. NOSSA SRA. APARECIDA, 700 - 16. 3475-9090
LOJA 3 - RIBEIRÃO PRETO - AV. MAURÍLIO BIASI, 322F - 16. 3814-1421
@PEDRAOPVCBRASIL | @PEDRAOPVC | WWW.PEDRAOPVC.COM.BR

MARZENARIA CARDOSO
Desde 1974
Móveis Planejados

PARCELAMOS EM ATÉ 24x

Tel.: (16) 3633.0613 / 99159-1071
www.marzenariacardoso.com.br
Rua Rodrigues Alves, 246 - Vila Tibério

Rua Conselheiro Dantas, 514 / 528
Vila Tibério

Super Escadas

Visite nosso site www.superescadas.com.br

Fone (16) 3610-6872

Panificadora & Restaurante

Nossa Sra. Aparecida

Servindo há mais de 40 anos com dedicação e qualidade!

99633-2956

3630-1464 / 3633-5849
R. CONSTITUIÇÃO, 1365 - VILA TIBÉRIO

Curta nossa página



SÃO LUCAS
HOSPITAL

R. Bernardino de Campos, 1.426 - Ribeirão Preto/SP
Telefone: 16.4009-0020
www.gruposaoelucas.com.br

Tudo o que você precisa saber sobre o câncer colorretal

Tags: câncer, colorretal, cólon, reto, ânus, intestino

A campanha Março Azul Marinho é dedicada ao debate e ao conjunto de ações de prevenção, diagnóstico e tratamento do câncer colorretal (CCR). Esse tipo de câncer abrange os tumores que se iniciam na parte do intestino grosso chamada cólon, no reto e no ânus. Por isso, também é conhecido como câncer de cólon, reto ou intestino.

Segundo dados do Instituto Nacional de Câncer (INCA), esse é o terceiro tipo de câncer mais frequente em homens e o segundo entre as mulheres. A estimativa é de que quase 41 mil casos novos sejam diagnosticados no Brasil entre 2020 e 2022.

Na maioria dos casos, ao ser detectado precocemente, o câncer colorretal é curável, principalmente quando ainda não se espalhou para outros órgãos. Isso justifica a importância da prevenção e da identificação precoce da doença.

Quer saber mais? Continue acompanhando o texto.

PREVENÇÃO

Muitos dos tumores são formados a partir de pólipos, lesões benignas que podem crescer na parede interna do intestino grosso. Portanto, uma maneira de prevenir o aparecimento dos tumores é a detecção e a remoção dos pólipos antes que eles se tornem malignos.

Também faz parte das ações de prevenção manter uma dieta rica em fibras, composta de alimentos como frutas, verduras, legumes, cereais integrais, grãos e sementes, além da prática de atividade física regular.

O consumo excessivo de carne vermelha, de carnes processadas e de bebidas alcoólicas também deve ser evitado para prevenir o câncer colorretal.

Fatores de risco

Alguns fatores aumentam o risco de desenvolvimento da doença, como idade acima de 50 anos, história anterior de câncer de ovário, útero ou mama, história familiar de câncer colorretal, além de obesidade e inatividade física.

Também são fatores de risco as doenças inflamatórias do intestino e as doenças hereditárias. Portanto, pacientes com essas doenças devem ter acompanhamento individualizado.

SINTOMAS

O câncer colorretal pode não apresentar qualquer manifestação clínica, mas também pode provocar alguns sintomas. Às vezes, o primeiro sinal é a diminuição dos glóbulos vermelhos no exame de sangue.

Outros sinais de alerta são a mudança no hábito intestinal, como diarreia ou prisão de ventre, o desconforto abdominal com gases ou cólicas, o sangramento nas fezes, o sangramento anal e a sensação de que o intestino está cheio mesmo após a evacuação.

Também pode ocorrer perda de peso sem razão aparente, cansaço, fezes pastosas de cor escura, náuseas, vômitos e sensação dolorida na região anal, com esforço ineficaz para evacuar.

Esses sintomas, porém, não são exclusivos do câncer colorretal. Eles também estão relacionados a infecções, hemorroidas ou síndrome do intestino irritável. Desta forma, diante de qualquer um desses sinais, a melhor atitude é consultar um médico para o diagnóstico preciso.

DIAGNÓSTICO

Quase metade dos pacientes é diagnosticada na fase inicial, graças à realização de exames de rotina, como pesquisa de sangue oculto nas fezes, retossigmoidoscopia flexível e colonoscopia.

Quando há uma lesão suspeita, o diagnóstico requer biópsia, um exame que retira para análise um fragmento de tecido dessa lesão.

TRATAMENTO

O tratamento depende principalmente do tamanho, da localização e da extensão do tumor, além das condições clínicas do paciente. A cirurgia é a ação inicial, retirando a parte do intestino afetada e os nódulos linfáticos próximos à região.

Depois da cirurgia, a radioterapia, associada ou não à quimioterapia, é utilizada para diminuir a possibilidade de volta do tumor. Após o tratamento, é importante realizar o acompanhamento médico para monitoramento de recidivas ou novos tumores.

Se a doença estiver avançada, ou seja, o câncer estiver espalhado por outra parte do corpo, o tratamento pode incluir uma combinação de quimioterapia, terapias-alvo, imunoterapia e, eventualmente, cirurgia e radioterapia. Nesse caso, porém, as chances de cura ficam reduzidas.

Agora que você tem essas informações, já pode ter mais atenção, cuidar-se melhor e também fazer parte da campanha Março Azul Marinho. Se você gostou desse conteúdo, não deixe de conferir outras informações do nosso blog, que está no site www.gruposaoelucas.com.br. Ele está repleto de dicas de saúde!

Covid

Covid-19 em Ribeirão



Alves
35 anos de tradição Tapeçaria e Decorações
Estofados por Encomenda

Reforma
Sofás | Almofadas
Cadeiras | Estofados
Puffs | Cubos
Tecido | Couro

Trabalho Artesanal
Avenida do Café, 259
Rua Monte Alverne, 462
99135-1376
99131-6687
Inocencioclaudioalves@gmail.com

PARAÍSO DAS TINTAS
40 ANOS DE CREDIBILIDADE
Orientação Técnica
Sistema Computadorizado de Cores
3630-0808
paraisodastintasrp@gmail.com
RUA PARAÍSO, 1150

CASA DE CARNES
CARLINHOS
Espetinhos e Carnes Temperadas
FONE: (16) 3630-1297
Rua Guilherme Schmidt, 386 - Vila Tibério
Casade carnes zec@yahoo.com.br

Alfa Beta Papelaria
Papeleria e Tabacaria Oliveira - Ltda - ME
Artigos Escolares, Papelaria, Informática, Escritório, Presentes, Produtos de Tabacaria, Cigarros e Miudezas em Geral
Estacionamento próprio para clientes
R. Martinico Prado, 385
Fone/Fax: (16) 3625-7331
Vila Tibério
alfabetapapelaria@hotmail.com

SPANÓ 24 HORAS
ESTACIONAMENTO
Preços especiais para Horistas, Carros, Diaristas / motos, Mensalistas e vans e Pernoites
R. Rodrigues Alves, 371 - R. Luiz da Cunha, 365 - R. Gonçalves Dias, 374
Monitoramento 24 horas CFTV
Fone 3964-5720

Muraca San
RESTAURANTE JAPONÊS
DELIVERY
3877-0252
AV. DO CAFÉ, 550



Grade com cerca de 170 metros fecha passagem na Av. do Café

Moradores das proximidades e comerciantes da Av. do Café reclamam que o gradil que fecha dois quarteirões ao longo do canteiro central atrapalha o comércio e o livre trânsito de pessoas.

Quem está de um lado, no Banco do Brasil, por exemplo, e quer ir para o outro, precisa andar cerca de 80 metros até a esquina com a Conselheiro Dantas ou 90 metros até a passagem para pedestres na esquina com a Padre Anchieta, e depois outro tanto até seu destino.

O Restaurante do Fiori tem

convênio com o estacionamento do outro lado. Em diversos comércios os clientes podiam estacionar num lado e comprar do outro. Hoje ficou bem mais complicado.

Moradores da Vila Amélia e da Vila Tibério reclamam da volta enorme que precisam dar para ir ao outro lado. O trajeto até uma das esquinas e a volta pelo outro lado pode ser muito difícil para pessoas idosas ou com alguma deficiência física.

Importante salientar que as grades são para proteção dos ciclistas, uma vez que a ciclovia está

em um nível acima da pista. Sem a grade, uma queda pode ocasionar um atropelamento.

MURO DA VERGONHA

Um empresário da Avenida do Café, brincou, chamando o longo gradil de muro da vergonha.

SUGESTÃO

Os moradores e comerciantes sugeriram a abertura de uma seção, entre duas colunas, com um pequeno degrau e faixa de pedestres nos dois lados da avenida nas proximidades do Banco do Brasil.



Eleição na Amovita

Moradores da Vila Tibério, Vila Amélia, Jd. Antártica e Jd. Santa Luzia elegeram a nova diretoria da Amovita (Associação de Moradores da Vila Tibério e Adjacências) em eleição realizada no dia 5 de março, na esquina das ruas Monte Alverne com a 21 de Abril.

A chapa única (com 12 membros, encabeçada pela empresária Tânia Muraca, tendo Maria José Queiroz como vice) teve 55 votos. O presidente da Fabarp, Eurípedes Ignácio dos Reis, acompanhou a eleição.

A Diretoria Executiva ficou assim constituída: presidente - Tânia Maria Ramiro Muraca, vice-presidente - Maria José de Queiroz, 1º secretário - André Luiz da Silva, 2º secretário - Marisa Aparecida Rossi, 1º tesoureiro - Renato Luís Pimentta Sidro, 2º tesoureira - Nanci Aparecida Approbato Silva.

O Conselho Fiscal tem como membros efetivos: José Marcelo Corrêa, Gilda Aparecida Cremones Tahan e Anna Maria Chiavenato. Como suplentes: Cláudio Defelicibus, Rosa Luzia Gonçalves Peres e Antônio Fernando Gonçalves Braga.



CVF

Amargo castigo

Fabricamos e tomamos durante 81 anos (1911 a 1992) as melhores cervejas, os mais afamados chopes e os refrigerantes mais saborosos do Brasil. Mas nunca demos o devido valor aos nossos produtos. Sempre tínhamos uma reclamação despropositada, em forma de dor de cabeça ou diarreias mentirosas.

A nossa Antarctica, que começou a ser produzida em 1911, tornou-se uma cerveja espetacular. Era avidamente consumida em várias partes do país. Que saudade da Pilsen Extra, surgida no início dos anos 1960. Não há nada, hoje, que possa ser comparada a nossa Pilsen. Do chope, é melhor não dizer nada. Virou lenda.

A felicidade do Ribeirãopretano era dupla. Na mesma avenida Jerônimo Gonçalves, defronte à Antarctica, existe outra fábrica fantástica: a Cervejaria Paulista. De suas entranhas, com chaminé imponentes, saíam duas obras-primas: a preta Níger e o guaraná Paulista. Isso, sem falar nas cervejas Poker e Tust. A Paulista chegou a fabricar, durante anos, a cerveja Zebu, especialmente para Uberaba e Uberlândia. Os mais antigos se lembram da cerveja Sinhazinha, do Chopp Sinhô e da Douradinha, feitos por famílias.

A força da cerveja ajudou a levantar o Theatro Pedro II. Movido pela rivalidade, o centro se agitava. O Pinguim só vendia produtos Antarctica. O Lanche Paulista respondia com suas marcas. Ganhava o consumidor. Em 1970, Antarctica comprou a Paulista. Perdemos qualidade. Em 1992, Antarctica parou de funcionar. Foi o fim. Hoje, temos que nos contentar com cerveja feita em Jacaré. Não merecíamos tamanho castigo.

Sidnei Quartier

Publicado no jornal A Cidade, de 11/3/2014.

A Vila Tibério em minha vida

Lembro-me como se fosse agora quando eu cheguei na Bartolomeu de Gusmão, 1253, estava passando o caminhão do gás, uma barulheira sem fim, a Bartolomeu era mão dupla, me senti meio perdida... mas foi por pouco tempo!!!!

Esse era o meu terceiro endereço em Ribeirão Preto, morei na Gonçalves Dias e depois na Álvares de Azevedo.

Nada tocou mais a minha alma infantil do que esses momentos vividos e inundados de amor, inocência e felicidade, claro em meio as lutas também, sem elas não se vive completamente.

As amizades foram aparecendo fácil então eu já não me sentia tão perdida assim. Duas eram e são bem especiais, Andresa Savoia, a neta do Sr. Chico, que chegou no meu portão e fingiu estar comendo Bonzo, pedi, ela deu, kkkkk e começou a rir, eu inocente, comi, quase matei ela, e a Luciana Tavares, filha da Dona Francisca que fazia um pão delicioso, o cheiro inundava aquele quarteirão. Nossas casas ficavam entre a esquina da Neia, o bar do Sr. Chico e o mercado do Adir. Alguém conhece?

A gente se reunia na calçada mesmo, brincávamos na rua até chegar a noite, até rede a nossa turma colocava na Bartolomeu, mão dupla. Deus é pai mesmo!!!! Minha mãe colocava meu irmão Tiago, (que Deus o tenha), no tanque com Veja antes do banho, pra desencardir.

Uma das brincadeiras era Salada Mista, só combinar com a amiga pra dar um toque quando chegasse aquele menino que a gente queria dar um beijo, detalhe, no rosto! Vivíamos entre amigos na rua, era reunião na calçada, histórias de terror, pique-esconde, bets, eu não conseguia correr, mas morria de rir de tudo.

O Sr. Chico do bar, foi um dos meus personagens prediletos, era magrinho demais coitado, meu pai o sr. Júlio jardineiro,



Aldrei, Murilo e Andresa



Aldrei com o sr. Júlio, seu pai

comprava umas Barés (refrigerante top da época) e demorava um pouquinho pra pagar, D. Márcia, a esposa dele ia lá em casa, batia palma, abria o portão e entrava falando pro meu pai pagar. Que eu saiba, ele pagou!!

Algumas vezes batíamos na porta do bar e saíamos correndo, seu Chico ficava possesso, acho até que era por isso que ele fazia questão de vender aquelas balas Soft, vai que alguém de nós engasga. Sei não...

Mas tem outro Chico, o terceiro mencionado nesse texto, era um senhor bem interessante, tinha uma Kombi amarela com problema no vidro, então ele deixava o vidro aberto quando chegava para namorar uma senhorinha que infelizmente, não me recordo o nome. Ambos com um pouco mais de 70 anos, creio, ela sempre produzida, batom vermelho e cabelo pretinho, pretinho, ele, sempre pontual. Nós, também!!

Um belo dia Sr. Chico chegou, desceu da yellow Kombi e entrou para ver a sua amada!

Foi então que eu tive uma ideia brilhante, colocar uma pedra na buzina, não tinha vidro mesmo, iria disparar e a gente iria correr, seria um ato rebelde demais. Feito!

Nesse dia estavam Tiago, Bruna, que também é minha irmã, Dê, Lu, Samir e eu. O sr. Júlio, meu pai, no portão, só olhando e a gente disfarçando, enfim, plano executado, tudo certo!

A buzina disparou e ficou um tempinho, finalmente Sr. Chico saiu, colocando cinto, esbravejando, doido de raiva, e a gente saiu correndo, imploramos pro meu pai esconder a gente e ele aceitou! Ufa! Nem precisa falar que chorei de rir de novo. Ah se aquele quarteirão falasse !!

Enquanto morei na Vila, conheci duas escolas, uma foi o Sinhá Junqueira, que é minha paixão, especialmente as duas Donas Célias da primeira série e segunda e os amigos que fiz ali. Caraca, gente boa demais, lembro-me de alguns, Ivanise, tão doce e meiga, Cristiane, meio pimentinha, Leandro Salomão, gente boa demais sô, Rodrigo que me deu um lápis azul, minha mãe fez devolver, que triste, eu gostava dele, o André, o Agenor, a Geanandréa, que eu ia na casa fazer trabalho pra comer pão com presunto, muçarela e manteiga, e aí vai!

Estudei também no Hermínia Gugliano, foi lá que conheci a Andresa e a Lu, Dalva Moraes, que hoje é uma linda cantora, a Carlinha, filha da Dona Eliete que me fez uma festa de 15 anos lá na sala do Hermínia, com direito a leque rosa e tudo, pela qual sou muito grata até hoje!

Essas memórias estão frescas ainda aqui em minha mente, parece que foi ontem, como me fez bem ter vivido tudo isso, ter conhecido essa gente linda da Vila Tibério!

Obrigada Deus, não mereço não, mas valeu mesmo!

Aldrei Damico

Professora na CEI Leonor Mertília Costa

Maurício Contabilidade
48 anos de tradição e confiabilidade
Fones: (16) 3635-3336 / 3610-9888
Rua Luiz da Cunha, 275 - Vila Tibério
PQEC
www.mauriciocontabilidade.com.br

ELETRÔNICA MOACIR
Assistência Técnica Especializada
TV
DVD
Video
Som
Monitores
Microondas
Rua Aurora, 366 - Vila Tibério
Fone: (16) 3625-5203
Fone/Fax: (16) 3625-9271
E-mail: eletronica.moacir@uol.com.br

Casa da Borracha
Ribeirãopretana
Mangueiras - Mangotes - Correas - Botas - Luvas - Lençol e Passadeira de Borracha
Rodas e Rodízios - Gaxetas - Papelões - Cortiças - Feltros - Polias de Ferro e Alumínio
Arame p/ Lacre - Lacre de Chumbo - Celeron - Vibra Stop - EVA
Fones: (16) 3625-0826 - 3625-0505 - Fax: (16) 3635-1086
Av. Francisco Junqueira, 450/454/460 - Ribeirão Preto



Aceitamos Encomendas

99458-0746 / 99234-4522

R. Santos Dumont, 938, esquina com a Epitácio Pessoa

<p>À PARTIR DE R\$ 1,25 Un.</p> <p>Salgados</p>	<p>À PARTIR DE R\$ 6,99 Kilo</p> <p>Filão</p>	<p>À PARTIR DE R\$ 5,99 Un.</p> <p>Marmitex</p>	<p>R\$ 8,99</p> <p>Prato Feito</p>
---	---	---	--

Vicente Sin



Clinica
**FRANKLIN
ALMEIDA**



O momento que estamos passando , que se estende em um período longo de Pandemia, requer um novo olhar, o olhar do cuidado , para nós mesmos e para o outro.

Sendo Força vital para transcorrermos essa fase , é no cuidado que expressamos nosso vínculo para o outro. Os gestos afetivos, os estímulos , as expressões de sentimentos. Ao segurar uma mão, estar junto, escutar , percebemos o benefício do afeto no nosso corpo.

O cuidado é a pedra fundamental da dignidade humana, sobre o qual tudo o mais deve ser construído. A afirmação da inglesa Dame Cicely Saunders resume essa filosofia - "O sofrimento só é intolerável quando ninguém cuida".

Dra Márcia Franklin Almeida Bezzon

NOVO HORÁRIO

2ª e 4ª feiras: 7:30h às 12:00h
3ª e 5ª feiras: 13:00h às 18:00h
6ª feira: 7:30 às 11:30h

(16) **3636-1892 | 3610-2063**

Rua Gonçalves Dias, 336 - Vila Tibério

PILATES, RPG, MASSAGEM RELAXANTE, DRENAGEM LINFÁTICA MANUAL, REIKI, AURICULOTERAPIA, MASSAGEM AYURVÉDICA, NUTRIÇÃO, FISIOTERAPIA E FISIOTERAPIA DOMICILIAR

Diva Palucci, defensora do SUS

Diva Palucci nasceu em Miguelópolis no dia de 17 de julho de 1939. Veio para Ribeirão em 1954, junto com a família. Começou a estudar com 31 anos de idade, já casada e com duas filhas. O início foi na Escola Professora Leonor Gasparini, que funcionava no período noturno nas dependências do Lar Santana. Depois fez Madureza concluindo o 1º e o 2º grau, e entrou na Faculdade Barão de Mauá, onde foi graduada em História (licenciatura plena).

Já foi costureira, trabalhou como secretária na escola Leonor Gasparini até 1978, quando a escola interrompeu suas atividades. Depois foi trabalhar no Hospital das Clínicas onde fiquei por 22 anos. Em 1981 iniciou suas atividades de professora no Colégio Brasil, onde ficou por 14 anos, trabalhando no HC pela manhã, e à noite na escola. Se aposentou no final do ano 2000.

NA CRIAÇÃO DO SUS

Nos anos 80, participou do movimento pela criação do SUS, quando esteve presente na Oitava Conferência Nacional. Durante sua trajetória no Hospital das Clínicas, participou de dos movimentos para a valorização do serviço público da saúde e dos servidores, foi secretária geral da Associação dos Servidores do HC, e foi membro do Sindicato da Saúde do Estado de São Paulo.

“No início de 2001, já aposentada, fui convidada pelo secretário municipal de Saúde para participar da criação do Conselho Local de Saúde do CSE Vila Tibério, juntamente com a gestora da unidade e alguns funcionários. Com a drª. Trude, as agentes comunitárias Gilda, Helena e Eliana e alguns usuários, participamos e fundamos o Conselho Local de Saúde”, conta Diva.

Nestes mais de 20 anos, já foi já presidente do conselho do CSE por seis vezes e,



no momento, estão organizando a eleição para o mês de abril. É conselheira honorária do Conselho Municipal de Saúde. Participou da organização da Décima Conferência Municipal de Saúde e passamos por todas as etapas até chegar à Conferência Nacional, que comemorava a criação do SUS.

“A importância dos conselhos é a participação dos movimentos populares nas decisões municipais, funcionando como um órgão fiscalizador”, diz ela.

Dentro do Conselho Municipal de Saúde implementaram a reforma do prédio do CSE, que estava bastante deteriorado, e isso foi possível com a participação no orçamento participativo da prefeitura. Mas, a empresa

contratada começou o serviço, destelhou e tirou as janelas e depois abandonou o serviço. O CSE estava funcionando temporariamente na sede do Botafogo, na Rua Gonçalves Dias. Era época de eleição municipal e o então secretário da Saúde estava saindo junto com o prefeito.

“Graças à profa. Maria do Carmo Caccia Bava, que era gestora do CSE Cuiabá, que entrou em contato com o diretor da Faculdade de Medicina da USP, que se propôs pagar o aluguel do prédio até que a equipe de transição do governo que estava entrando decidisse terminar a obra. Em seguida, o governo que tomou posse enviou o seu secretário de Saúde que assumiu continuar a reforma”, relata Diva.

Ganharam posteriormente um galpão abandonado que, depois de reformado, hoje funciona a farmácia e o gabinete dentário do CSE.

O Conselho Local do CSE Vila Tibério, foi considerado modelo até para outras cidades do país. Foi premiado em dois congressos e em uma ExpoSaúde.

CONSELHO DO IDOSO

Diva participou por quatro vezes do Conselho Municipal do Idoso, sendo que em duas gestões, foi presidente. Organizou a Conferência Municipal do Idoso, e também participou do Conselho Estadual do Idoso, onde fez parte da Conferência Estadual e Nacional do Idoso.

“Apesar dos meus 81 anos, eu tenho ainda vários objetivos. Na área da saúde, lutar por um SUS onde todos tenham um atendimento digno e humanizado”.

Foi casada com o Walter Palucci, alfaiate por 40 anos. Tem duas filhas, seis netos e três bisnetas. Alguns de seus netos seguiram seus passos e foram para a área da saúde.

A região da Vila Tibério e Sumarezinho ganha uma nova avenida...



LOJA 2

Peça seu orçamento por e-mail: avenidamateriais.loja2@hotmail.com

Fone: **4141-3000**
Fax: **3630-4555**

- ❖ Areia, Pedra
- ❖ Cimento, Cal
- ❖ Domus Acrílico
- ❖ Hidráulica, Elétrica
- ❖ Portas, Janelas
- ❖ Telhas, Tintas

Rua Luiz da Cunha, 1100 com entrada pela Av. Antônio e Helena Zerrenner, 721

JOÃO
CABELEIREIRO

MASCULINO 99103-8343
ADULTO E INFANTIL 98856-6925

Rua Paraíso, 430 (esq. com Martinico Prado)

Disk Produtos de Limpeza e Piscinas

Av. do Café, 1.584
Fone/fax: (16) 3630-0600

Economize e proteja o meio ambiente!

Linhas de limpeza e tratamento de pisos Industrial - Residencial e Automotivo
Linhas completa de produtos para piscina
Ganco / HTH / Montreal / Hidrosan

Administração e Venda de Imóveis

IMOBILIÁRIA SANTOS DUMONT (16) **3635-4566**
3635-4943

CRECI 11.121

Rua Santos Dumont, 867 - Vila Tibério

Dr. Fabio Tamarini

Ψ PSICÓLOGO Ψ
CRP 06/50808-2

Acompanhamento Familiar, Crianças, Adolescentes, Adultos, Casais e Pais Adotivos Individual e ou Grupal

DIA E NOITE

Seleção e Treinamento Pessoal

Rua Rodrigues Alves, 965
Vila Tibério

Fones: (016)
3625-1392
98155-4921

REGIONAL
MATERIAIS ELÉTRICOS

“A ELETRICIDADE LEVADA A SÉRIO”
Toda Linha de Material Elétrico
Residencial, Comercial, Industrial e Usinas

Fone: (16) 2111-7100 / fax: (16) 2111-7114

R. Cel. Luiz da Cunha, 691 - CEP 14050-040 - V. Tibério
www.regionaleletrica.com.br - E-mail: regional@regionaleletrica.com.br



Dudu no Botafogo e na Escola Hermínia Gugliano, em 2014



Eles estudaram no "Hermínia"

Dudu e Caetano hoje defendem a equipe principal do Botafogo

Antigos alunos da EE Profa. Hermínia Gugliano acompanham a trajetória de dois ex-colegas que hoje brilham nos gramados de futebol defendendo as cores do Botafogo.

Um deles é o atacante Dudu, que estudou na escola até 2015, quando completou o sexto ano.

Dudu foi destaque no começo da Série A1 do Campeonato Paulista quando fez o gol do Botafogo no empate contra o São Paulo no Morumbi.

Em 2020, ele disputou vários jogos pela Copa Paulista, quando o Botafogo atuou com uma equipe B.

Já na Série B do Brasileiro, ele jogou contra o Guarani, Avaí, Figueirense, Chapecoense, Vitória e Operário, quando foi titular pela primeira vez da equipe principal.

"Disputei o Paulista sub15, o sub17 tendo 16 anos, a Copa Paulista, o Brasileiro série B e agora em 2021, o Paulistão", conta Dudu.

Eduardo Barbosa Hatamoto, o Dudu, filho de Carlos Eduardo



Caetano espera uma chance para mostrar seu futebol

preconceito de que aluno bom em Educação Física não vai bem nas outras matérias. Dudu desmente isso. Todos os professores falam muito bem dele", diz Carlos Renato Ribeiro, professor de Educação Física na EE Profa. Hermínia Gugliano, na Vila Tibério

O VOLANTE CAETANO

O meio campista Gabriel Caetano Godoy de Andrade começou na escolinha do Botafogo. Disputou os Jogos Regionais, a Copa São Paulo, a Copa Paulista, o Brasileiro série B e está inscrito no elenco do Botafogo para o Paulistão 2021.

Caetano é filho de Eliana de Souza Caetano, que trabalha com estética e do músico, já falecido, Humberto Godoy de Andrade. Nasceu em Ribeirão no dia 4/5/2002 e morou na Barão de Cotingipe.

Ele estudou na Emei Anita Procópio Junqueira (caixa d'água), na EE Profa. Hermínia Gugliano e na escola do Sesi.

Magalhães Hatamoto e de Izabel Cristina Barbosa, nasceu em Ribeirão em 6/8/2003.

"Dudu sempre chamou a atenção pela habilidade no futebol, fazia todas as atividades exigidas, sempre foi ótimo aluno, muito educado. O time dele sempre ganhava nos campeonatos interclasses. O diferencial é que ele sempre foi um excelente aluno. Existe muito

PIRATININGA BEBIDAS

CARVÃO Cervejas geladas. Preços especiais: Skol, Brahma, Antarctica, Kaiser, Crystal e refrigerantes. Venha conferir nossos preços

Rua Piratininga, 529 - Vila Tibério
Fone: 3963-2756

FARMÁCIA HOMEOPÁTICA E DE MANIPULAÇÃO DE FÓRMULAS DESDE 1989

SUA FÓRMULA EM BOAS MÃOS

HOMEOPATIA - FLORES - FITOTERAPIA
NUTRACÊUTICOS - MANIPULAÇÃO DE FÓRMULAS

(16) 99131-2761 / (16) 3630-3598
farmaciacamomila@terra.com.br / @camomilabemmequerfarmacia

RUA MARTINICO PRADO 1181 - VILA TIBÉRIO

RODÍZIO GAÚCHO

Peça delivery pelos apps ifood Uber Eats

3630-1006

Peça pelo telefone para retirar no local
Av. do Café, 1.400

MACAL LANCHES

Sanduíches e Porções de Carnes Nobres e Eritas. O lanche mais gostosinho!!!

Disk Entregas
3610-1685
Av. do Café 186 - Ribeirão Preto - SP

Dra. Jéssica Tornici de Carvalho
Médica Veterinária
CRMV-SP 37119

Atendimento Domiciliar

(16) 99198-2866
e-mail: jessica.tornici@gmail.com

SUPERMERCADO STO. ANTONIO

46 anos de tradição
Conheça nossa seção de frios

Rua Cel. Luiz da Cunha, 840
Fone: (16) 3625-8316

Entrega em domicílio
Aberto diariamente a partir das 5 e meia da manhã



ARLINDO FAZOLIN: grandes camisas e gols

Neste Saudade FC poderia começar a contar como em todas as histórias ou trajetórias pelo seu início, mas vou começar pelo fim. Anos 80, Campeonato Paulista da Terceira Divisão e a grande contratação do CERD de Descalvado chamava Arlindo Fazolin. Já quase perto da sua aposentadoria, com passagem por grandes times, mas uma aquisição de peso para um time da última divisão de acesso do futebol paulista. Esse fato me marcou porque a partida foi contra a Santa-Ritense em Santa Rita do Passa Quatro.

O tempo passou e sempre quando nos encontramos, principalmente na Vila Tibério onde reside e trabalha, o assunto bola não poderia ficar de fora.

A DUPLA COM SÓCRATES

Ainda está a lembrança do título do Botafogo e a conquista da Taça Cidade de São Paulo no ano de 1977, Arlindo foi um dos destaques do tricolor nesta conquista. Foi justamente nesse ano que Arlindo formava com Sócrates uma das melhores duplas de ataque do futebol paulista e um time inesquecível pelos torcedores: Zé Mário, Sócrates, Arlindo, Osmarzinho e Pisca. Um timaço que contava ainda com Aguilera, Wilson Campos, Mineiro, Nei, João Carlos Motoca, Lorico e Manoel.

A MEMORÁVEL CAMPANHA DE 1977

Arlindo deixou o seu nome na história do Botafogo na memorável campanha do paulista de 1977 com o título do primeiro turno frente ao São Paulo. Com um Morumbi lotado segurou o zero e a melhor campanha garantiu a vaga pelo terceiro turno.

O tricolor encerrou a competição na classificação geral em terceiro lugar com 61 pontos e um ataque que marcou 61 gols.

GRANDES CAMISAS

Antes de desembarcar em Ribeirão Preto, Arlindo Fazolin jogava no Saad e foi cedido por empréstimo ao Corinthians que em 30 jogos marcou seis gols. O atacante trocava o Parque São Jorge pelo Morumbi e no São Paulo atuou quase um ano.

Com passagens por várias equipes, Arlindo jogou durante 18 anos e deixou uma história bonita no futebol e o seu nome gravado na história do Botafogo Futebol Clube.



BRIZA abre o jogo!
Luiz Carlos Briza

Uma relíquia do rádio

O **Jornal da Vila** me proporcionou um início de ano esplendoroso. Através dele, que postou a coluna no Facebook, recebi uma mensagem especial. O amigo Ivan Roberto (foto), meu colega de trabalho na Rádio Cultura de Ribeirão Preto em 1971 entrou em contato comigo para matar saudade. E que saudade! Há 50 anos não nos falávamos. Ivan, um excelente jornalista, passou por redações dos principais jornais do país e estúdios de rádio. Hoje, em Araraquara, sua terra natal, tem a Revista RCIA (Revista Comércio, Indústria e Agronegócio) e o Portal <https://rciararaquara.com.br>.

A MENSAGEM...

Após meio século, as imagens e o sabor das aventuras dos jovens profissionais em busca da solidez de uma carreira fascinante ainda estão fresquinhas na memória do bem sucedido empresário Ivan Roberto. Eis a mensagem enviada por ele: *“Um certo dia apareceu em Ribeirão Preto um magrelo alto que dizia ser de Jaboticabal. Era 1971, exatos 50 anos. Logo o Pepe Legal disse – ele vai ficar aqui. Era uma pequena sala, oficina da Rádio. Lá ajeitamos mais um. Já tinha o Tércio, o Ivan Roberto, o Cabral... um revezamento para se dormir num lugar tão apertado. Chuveiro mesmo era uma lata de cera, criatividade do Tércio. Escapadas no final de tarde ao Bar do Geraldo, o bar do come-quieto... e assim foi a vida companheiro. Que saudade!”*

O BOATO...

Respondi dizendo da minha alegria e que tinha feito várias tentativas sem sucesso para falar com ele ao longo dos anos. Ele escreveu: *“Olá Briza, a alegria é minha. Por dois motivos, um deles de saber que você está ‘vivo’, pois algum tempo atrás me falaram que você havia morrido. Para mim acabou a busca e dia desses vi um trabalho seu no Jornal da Vila Tibério e pedi que me auxiliassem a encontrá-lo. Passaram-me o contato e me senti aliviado. Tá vivo! Liguei, mas não atendeu. Pode ligar a hora que quiser. Queria saber também do Tércio, que nunca esqueci, e do Cabral”*. Depois disso, conversamos horas e horas por telefone, matamos saudade. Com o Cabral ele também já conversou.

Nota: Magrelo de Jaboticabal a quem Ivan Roberto se referiu é Luiz Carlos Briza. Pepe Legal era Amaury Medeiros (falecido), gerente da Rádio Cultura. Tércio é Tércio Luiz Tonhati, operador de som. Cabral é Sebastião Cabral, técnico de externa. Todos com rica e produtiva participação na construção da história do Rádio de Ribeirão Preto.

Da esquerda para a direita dando a volta na mesa: 1 - **Zezinho**, porteiro. 2 - **Amaury Medeiros**. 3 - Funcionária/copa. 4 - Guardinha. 5 - **Eny Tonioli**, operadora. 6 - **Pitua**, contabilidade. 7 - **Carlos Barreto**, contabilidade (filho do radialista J. Barreto). 8 - **Maria José**, chefe da contabilidade. 9 - **Luiz Carlos Briza**. 10 - **Tércio Tonhati**. 11 - **Sebastião Cabral**. 12 - Compadre Tatão (pegando salgadinho), animador sertanejo.



Locação de Andaimos e Equipamentos para Construção

(16) 3914-2630 | 99335-0098

Rua Júlio de Mesquita, 1478
Vila Virginia - Ribeirão Preto - SP

www.cglandaiques.com.br

ANIVERSARIANTES DE MARÇO



Aurora Gentil Michele, dia 1 e seu pai, Irmãos Sangali, Henrique, dia 2,



Louise, dia 2. Neta de



Edilson Caetano,



Dayane,



João Barbeiro,



Professora



João Luiz



Suhellen Cândido,



Luiz Carlos



Giovana



Nicoly,



Natália Beatriz,



Bruno Puga,



Mª Cleuza Garcia



Viviane de Oliveira,



Pietra de Cezar,



Livia, filha do André e da Daniela,



Isabelle



Ana Luiza Cruz Abramovicius, dia 8



Margareth



Ni Basso,



Ana Paula



Alexandra



Bete Pepe,



João Miguel, neto do



Eliana Maria M.



Luiz Fernando,



Alcyr



Fernanda



Fábio



Evanise Zanferdini,



Robson Oliveira Tirado,



Mércia Barbosa de Queiroz,



Giovanna



Bianca Schiavotello,



Luciane Faim,



Alessandra Watanabe,



105 anos

'Seu' José Barbeiro, 105 anos dia 8



Nicolas G.



Renata Angelotti, dia 10 e sua filha



Maria Helena



Letícia Rosa,

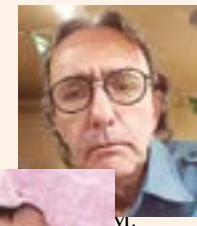

Marcelo,



Ana Júlia



Maria Luíza, neta do do Bar



Antônio Luiz



Anthony,



Felipe José



Bruna, dia



Ana Paula faz aniversário dia



Maria Clara,

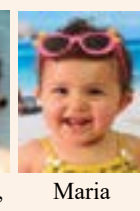

Maria



Paulo Ferreira Dias, dia 15



Mateus Oliveira



Bete Cocio, dia 16



Thayla Bregge Roberto, dia 16



Gabriel Regula, dia 16



Milton Pereira, dia 16



Maria Luiz da Silva, dia 17



Isabela Stéfani, dia 17



Maurílio Castilho,



Adélia Palareti,

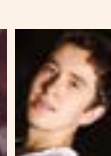

Vitor de Carvalho P. Brites,



Nicolas Bueno



Bruno Castilho,



Nicolas



Nicolas Carneiro,



Isabela Ferraz



Joyce, dia



Leonardo, dia 24



José Tirado,



Pedro Caparelli,



Jairnei Caparelli, Lucinéri,



Regiane



Alicia Padilha



Isabela, dia



Rogério Cangussu,



Patrícia Princesa,



Aline Sandoval,



Márcio



Hector Vinícius



Nayra Maria do Rosário, dia 27



Kauã Henri Martins, dia 27



Ana

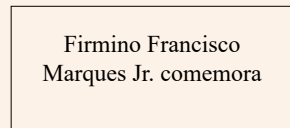

Firmino Francisco Marques Jr. comemora



Célia Regina Fávero



Wanessa Novicki, dia 28 e



Maria Júlia,



Laura Gabriel Di Santi, dia 29



Claudinei Fracasso, dia 28 de março

VATICANO

Histórias e Segredos

O minúsculo Estado do Vaticano, tido como um dos menores do mundo com seus 44 hectares e apenas mil habitantes fixos, tem o poder de chefiar mais de um bilhão de católicos espalhados pelo mundo. Localizado dentro da bela Roma que outrora foi capital de um grande império e terras cujas histórias marcaram épocas, ela acolhe o ponto mais tangível da religião católica: a Basílica do Vaticano.

O Papa, seu chefe supremo, exerce sua soberania com plenos poderes sendo uma das personalidades mais importante com participação direta ou indireta nos acontecimentos mundiais, independente de crença, raça ou sistema de governo.

Este pequenino estado chefiado pelo atual Papa Francisco, se tornou um estado independente do território italiano desde 11 de fevereiro de 1929, mediante o Tratado de Latrão, assinado entre Mussolini e um representante do Papa Pio XI. Mesmo assim, ninguém é cidadão nativo desse estado.

Um centro de arte e fé constituído apenas pela praça, a Basílica de São Pedro e o Palácio do Vaticano. Quem ordenou a construção da basílica antiga no século IV d.C foi Constantino, cujo reinado foi de 306 a.C a 337 d.C. A atual Basílica começou em 1506 e foi concluída em 1626.

A defesa do Estado do Vaticano é feita pela polícia italiana, mas a guarda responsável pela segurança do Papa desde 1506 é da Guarda Suíça. Esses soldados são escolhidos entre jovens suíços católicos de 19 a 30 anos, solteiros, com altura mínima de 1,74 m e dois anos de serviço militar prestados na Suíça.

Mamma mia... nas vezes que lá estive, pude verificar que também a maioria é de belos jovens. E nem mesmo esta íntegra Guarda Suíça escapou de um escândalo envolvendo um duplo assassinato e um suicídio. Triângulo amoroso, ciúmes profissionais ou outros motivos, foram enterrados com eles.

Uma visita a este “império”, não é tão complicada e prólogo desse espetáculo maravilhoso é a magnífica Piazza San Pietro. O acesso à basílica é livre entre um grande número de obras de arte, ali está a impressionante Pietá de Michelangelo.

Mas, o controle se diferencia e se torna mais rígido para algumas dependências consideradas mais privativas e com pagamento de taxas extras você pode admirar os Tesouros do Vaticano, as Catacumbas e a estupenda “Cúpula de Michelangelo” a 120 metros de altura projetada em 1547 por este gênio. Usando uma grande escadaria, ou mais confortavelmente por elevador, podemos chegar até ela e admirar toda sua magnitude.

De um grande terraço podemos apreciar um estuendo panorama: a Piazza San Pietro, todo o complexo da basílica e os jardins do Vaticano. Continuando até o topo, eis que repentinamente surge ante nossos olhos uma fantástica visão de Roma com todo seu fascínio.

No centro da praça ergue-se harmoniosamente o Obelisco Egípcio que foi tirado do circo de Nerone

onde estava até 1586. O monumento fica no meio de duas belas fontes, uma de Carlo Maderno (1614) e outra de Bernini (1667). Sem esquecer da maravilhosa Capela Sistina.

E como quem vai a Roma tem que ver o Papa, isto não é impossível. Todos os domingos ele aparece na janela da biblioteca do Vaticano para a bênção de meio-dia, identificável por uma bandeira vermelha ali pendurada ou em outras ocasiões especiais quando desfila em seu papamóvel pela praça São Pedro.

Bem, tudo isto antes da pandemia. Mas, por trás de toda essa supremacia e imponência religiosa, se refugiando na proteção que a igreja católica recebe como instituição, esse pequeno e todo poderoso estado não está imune a escândalos (alguns bem conhecidos), fofocas e alguns “segredos”.

Em seu Arquivo Secreto (não tão secreto), além de vários tratados e correspondências trocadas ao longo dos séculos, encontram-se processos da Inquisição, incluindo a condenação de Galileu Galilei, o astrônomo que foi perseguido pela igreja católica por afirmar que a Terra girava em torno do sol. Para salvar sua pele e se livrar da morte, teve que renegar sua teoria.

Após centenas de anos, em 1992, o próprio Vaticano, por intermédio do Papa João Paulo II, reconheceu o grande erro desta perseguição. Também ali se encontra a vergonhosa anulação de casamento o rei Henrique VIII que resultou na separação da igreja da Inglaterra e a de Roma e também o processo de sua excomunhão. Outro “imbróglgio” envolvendo a igreja medieval foi com Lucrecia Borgia. Filha ilegítima (ou legítima?) de Rodrigo Borgia, futuro Papa Alexandre VI, apesar de grávida do próprio irmão, César Borgia, o papa obrigou os clérigos a atestarem sua virgindade. E, em 1501, o Papa Alexandre foi dar um “relax” em Nápoles e deixou a tal filha Lucrecia tomando conta do trono papal.

Esse “imbróglgio” conto depois. Também existe uma história, ou lenda, segundo um tipo de “influencer” do século 13, que houve uma papisa sim: Papisa Joana. Alguns textos da idade média citam uma mulher que, entre os anos 850 e 1100 d.C, teria ocupado o trono papal por 2 ou 3 anos contrariando as leis da Igreja Católica, no período entre os papas Leão IV e Benedito III.

A história, ou “fake”, relata que Joana, nascida na cidade de Mainz na Alemanha, se apaixonou por



Anna Maria Chiavenato

um monge e como estaria vivendo com ele, começou a se passar como homem, vestir roupas masculinas e adotou o nome de Johannes Angelicus. Como era dotada de grande inteligência, foi nomeada cardeal em Roma e depois eleita papa. Mas, sua vida amorosa continuou e ela engravidou. Durante uma procissão, em uma viela entre o Coliseu e a Igreja de São Clemente, ela entrou em trabalho de parto e deu à luz ali mesmo, causando um grande escândalo. Segundo a lenda, amarraram Joana em um cavalo, foi arrastada para fora de Roma e a apedrejada até sua morte. Fato ou “fake”, entre 1377 e 1404, todas as procissões papais evitavam o mesmo caminho feito por Joana.

A Santa Igreja também sabe perdoar e reconhecer sua “Mea Culpa”. O perdão mais recente, em 1996, foi dado a John Lennon, que no auge de sua carreira, afirmou que os Beatles eram mais conhecidos que Jesus Cristo. Foi perdoado pelo Vaticano. Assim como aconteceu com Galileu Galilei, em 1430, a jovem Joana D’Arc foi presa, julgada, condenada como herege e foi morta em uma fogueira. Novamente a igreja fez sua “mea culpa” e reconhecendo seu erro e em 1920, Joana D’Arc foi canonizada pelo então Papa Bento XV.

Mas, superando todos os deslizes de percurso, acima de tudo o Vaticano representa o centro espiritual da religião cristã. Sua imponência exige respeito e seu esplendor atrai multidões. Nas vezes que lá estive, tive a oportunidade de ver dois papas: quando de uma missa em frente a Basílica e outra no tradicional desfile no papamóvel. Confesso, é uma sensação inexplicável e sem conseguir conter uma emoção tamanha, saímos dali com a alma leve.

ESPAQUETE A ROMANA com ervilha e pancetta

Ingredientes

1 pcte. de espaguete
300 grs. de ervilhas frescas
150 grs. de pancetta cortada em pedacinhos
1 cebola média
2 gemas de ovo
Azeite de oliva
Sal, pimenta e queijo parmesão ralado

Modo de preparo

Coloque em uma panela o azeite, a cebola cortada bem fina e três colheres de sopa de água. Quando a cebola estiver macia junte as ervilhas e deixe cozinhar em fogo brando. Refogue a pancetta em uma colher de azeite.

Logo depois do macarrão estiver cozido e escorrido coloque as ervilhas, a pancetta e as gemas batidas. Sirva com bastante queijo parmesão ralado.



Conheça a geoterapia, os benefícios e como pode ser feita

Geoterapia, ou cataplasma de argila, é uma técnica de medicina alternativa que utiliza argila quente para diminuir dores musculares e tensões.

Esta terapia funciona não apenas pelo calor da argila quente, mas também devido às propriedades anti-inflamatórias do material, que ajuda a eliminar a causa da dor.

Ideal para dor nas costas, dor nas pernas, para relaxar, após uma contratura muscular ou para facilitar o alongamento. No entanto, é contraindicada em caso de tendinite, ferida na pele, pancada recente, com menos de 48 horas e varizes.

COMO É FEITA?

Embora muito usada em clínicas, também pode ser feita em casa, especialmente para relaxar. Para preparar um cataplasma de argila, deve-se comprar 1 pacote de 1 kg de argila verde medicinal, e misturar com água morna, até que fique uma mistura homogênea. A seguir deve-se espalhar a argila na região dolorosa e cobrir com um plástico filme ou saco plástico para manter o calor por mais tempo. É aconselhado mantê-la por 20 a 30 minutos, e para tirar, basta lavar a região com água em temperatura ambiente. Quem possui a pele seca, deve aplicar creme hidratante na região porque a argila tende a ressecar a pele. No entanto, para

problemas mais crônicos e dores mais fortes, é sempre aconselhado fazer o tratamento com um profissional especializado na área, que irá avaliar a situação e recomendar a melhor forma de tratamento.

E QUAIS SÃO OS PRINCIPAIS BENEFÍCIOS?

- Promover a circulação no local da aplicação, por esquentar a região;
- Eliminar toxinas por aumento da temperatura local, circulação sanguínea local e promoção da sudorese;
- Alívio de dores crônicas, ajudando especialmente no tratamento contra artrite e contraturas musculares;
- Combater a acne inflamatória (nesse caso deve-se usar argila fria e sob orientação de um profissional);
- Clarear as sardas, quando é usada argila branca;
- Combater as dor nos ossos; Combater as dores de origem inflamatória.

A geoterapia é benéfica, porque aproveita plenamente a terapia que a argila medicinal proporciona: antisséptica, analgésica, desintoxicante, mineralizante, equilibradora térmica e energética, anti-inflamatória, bactericida e cicatrizante.

E aí? Vamos trazer mais bem-estar para nossas vidas? Um beijo e até a próxima.

Ana de Gaia atelier
“Felicidade é questão de bem estar”

- velas artesanais
- aromatizadores de ambiente
- sabonetes artesanais (ingredientes naturais)
- home sprays
- água de lençóis e muito mais!

@peixoto5205 Ana de Gaia atelier (16) 991583621

GUSTAVO MNEZI cartunista

- layouts
- personagens
- caricaturas
- ilustras
- quadrinhos

(16) 99241 6822 gustavdesign@gmail.com

USE MÁSCARA, SEJA CONSCIENTE

FALECIMENTOS

ARISTEU ALMEIDA DA SILVA
NASCIMENTO
30/8/1938 - 5/3/2021
Rua Conselheiro Saraiva - Vila Tibério

BENEDITO SEBASTIÃO DOS SANTOS
(DITINHO MATHIAS)
8/2/1958 - 5/3/2021
Antigo morador da Vila Tibério

LUIZ CASAGRANDE
18/12/1945 - 4/3/2021
Antigo morador da Guia Lopes - Vila Tibério

JOSÉ ROBERTO COELHO
6/9/1941 - 27/2/2021
Rua Epiácio Pessoa - Vila Tibério

LUZIA NEVES RODRIGUES
14/5/1947 - 25/2/2021
Travessa Perobal - Vila Tibério

**Vende-se carneira no
Memorial Parque dos Girassóis.
Preço abaixo do valor de tabela.
Facilito.**

**99252-2060 - Ana
99789-0694 - Cida**

ADVOCACIA
Aparecido Pezzuto
OAB 33.127 - SP
CAUSAS: CÍVEIS E PREVIDENCIÁRIAS
(Separações e divórcios, alimentos, investigação de paternidade, despejos, cobranças, indenizações, inventários, contratos APOSENTADORIAS e PENSÕES, contagem de tempo de serviço, etc)
Atendimento: das 8 às 12 horas e das 15 às 18 horas
R. Epiácio Pessoa, 176 - V. Tibério - (16) 3636-4676 e 99993-3339

baldocchi
ASSISTÊNCIA FAMILIAR
Venha conhecer
nossos **NOVOS PLANOS!**

**Atendimento
Funerário 24 h**
Crematório

Rua Martinico Prado, 390
(16) 3625-1991
Unid. Brodowski
Unid. Jardínópolis
Unid. Serrana
baldocchi.com.br
sac@baldocchi.com.br

"NINGUÉM MORRE ENQUANTO PERMANECE
VIVO NO CORAÇÃO DE ALGUÉM"

Informe a morte de parente ou
amigo pelo fone 3102-5877



Sorte ou azar

ILUSTRAÇÃO GUSTAVO MANIEZI

Era uma vez, na antiga China, um menino que gostava muito de cavalos, mas seu pai não tinha dinheiro para comprar. Um dia, sentado na calçada de sua casa, passou uma cavalaria e levavam um potrinho que não conseguia acompanhar o grupo.

O dono da cavalaria perguntou se ele queria o cavalinho.

O menino aceitou e ficou muito feliz com o presente.

Um vizinho, sabendo do ocorrido, falou ao pai do menino:

“Seu filho é sortudo!”

“Porque?” - perguntou o pai.

“Ora, passa a cavalaria e ele ganha um potrinho. Não é sorte?” - falou o vizinho.

“Pode ser sorte ou azar, só o tempo dirá” - comentou o pai.

O menino cuidou do animal com muito carinho e assim o potrinho virou um cavalo. Um dia o cavalo fugiu e o vizinho falou com seu pai:

“Que menino azarento! Ele ganhou um potrinho, cuidou tanto dele e depois o animal foge?!”

“Sorte ou azar, só o tempo dirá” - disse o pai.

O tempo passou e um dia o cavalo voltou com uma manada selvagem. O menino cercou todos e agora tinha muitos cavalos. O vizinho logo foi falar com o pai do menino:

“Que sortudo o seu filho! O cavalo voltou com vários outros e agora ele tem uma manada!”

“Sorte ou azar, só o tempo dirá” - falou o pai.

Passado um tempo o menino era agora um rapaz e estava treinando os cavalos, quando caiu e quebrou a perna. O vizinho, ao saber do ocorrido, foi falar como o pai:

“Que azarado o seu filho, o cavalo fugiu, voltou com tantos outros e ele quebra a perna ao treinar os animais?!”

“Sorte ou azar, só o tempo dirá” - disse o pai.

Dias depois, o reino onde moravam declarou guerra ao reino vizinho e todos os jovens foram convocados para a guerra, menos o rapaz, que estava com a perna quebrada.

O vizinho veio logo falar:

“Que sortudo o seu filho” ...

Não se revolte com as adversidades da vida, nem se empolgue demais com o sucesso.

DOE SANGUE, DOE VIDA!

NOTAS ECONÔMICAS

As novas regras de aposentadoria e pensões do INSS em 2021

A Reforma da Previdência aconteceu em Novembro de 2019, mas seus efeitos são duradouros. Alguns gatilhos serão acionados sempre quando começar um ano novo e nos próximos sete anos a melhor aposentadoria pode ficar um pouco mais longe.

As alterações em 2021 atingem a idade mínima para aposentadoria por idade, o tempo de recebimento da pensão por morte, a regra de pontos para ter benefício com valores maiores e a nova expectativa de vida divulgada em Dezembro/2020 reduz o valor da aposentadoria por tempo de contribuição.

NOVA APOSENTADORIA POR IDADE

A Reforma da Previdência alterou a idade mínima para aposentadoria por idade das mulheres. Passou de 60 para 62 anos. Para os homens continua 65 anos. Este aumento será progressivo, é a chamada regra de transição.

Em 2020 a idade exigida era 60,5 anos. Agora em 2021 serão 61 anos. Em 2022, 61,5 anos e em 2023 em diante, 62 anos de idade.

Para os trabalhadores rurais a idade continua sendo a mesma, 55 anos para mulher e 60 anos para o homem.

Pessoas com deficiência leve, moderada ou grave também se aposentam mais cedo: 55 anos para elas e 60 anos para eles.

Em todos os casos é necessário comprovar a carência de 180 meses ou 15 anos.

PENSÃO POR MORTE VITALÍCIA

Nova Idade mínima para cônjuges e companheiros

Para ter direito a pensão por morte, o dependente tem que provar que o casal manteve o casamento ou da união estável por pelo menos dois anos.

ANTES NÃO TINHA PRAZO

O segurado que falecer terá que ter contribuído pelo menos dezoito meses. Antes bastava uma única contribuição.

A pensão, que era de 100% caiu para 60% e a duração do benefício só será vitalícia se o cônjuge, companheiro ou companheira tiver mais de 45 anos de idade. Até o ano passado (2020) a idade era 44 anos.

Sempre quando anunciar a expectativa de vida, a idade mínima para receber o benefício de forma vitalícia também vai aumentar.

Se o dependente não tiver 45 anos de idade na data do óbito do segurado, o benefício será pago por tempo determinado que pode variar de três a vinte anos, dependendo da idade do dependente.

EXPECTATIVA DE VIDA NO INSS

A alteração na expectativa de vida do brasileiro repercute diretamente no cálculo do valor de duas espécies de aposentadorias.

Pelos menos em duas regras de aposentadoria por tempo de contribuição ainda há aplicação do fator previdenciário:

NA REGRA DO DIREITO ADQUIRIDO

Para aquelas pessoas que conseguem comprovar que têm direito ao benefício, mesmo sem idade mínima, até o dia 13/11/2019, data da Reforma da Previdência.

NA REGRA DE TRANSIÇÃO COM 50% DE PEDÁGIO

Para os segurados que estavam há dois anos da aposentadoria na data da Reforma da Previdência.

Apesar de o fator previdenciário ser um elemento que reduz o valor da aposentadoria, em algumas situações ele pode ser mais vantajoso se for comparado com as novas regras de transição que não permitem a exclusão de 20% dos menores salários de contribuição na hora de calcular o salário de benefício. Atenção para este detalhe.

REGRA DE 85/95 MUDOU

Em 2021 a pontuação é 88/98.

A regra de pontos conhecida como 85/95 pontos que permite aposentadoria com valor diferenciado, a cada ano aumenta um ponto.

Agora em 2021, já está em 88/98 pontos. Isso significa que um homem com 35 anos de contribuição só atingirá esta regra com 63 anos de idade por que a pontuação é a somatória da idade e do tempo de contribuição.

Antes da reforma da previdência o aumento era de um ponto a cada dois anos, agora é um ponto a cada ano.

É bom lembrar que o trabalhador consegue somar dois pontos por ano: um pela nova idade que adquire, e outro se contribuir durante os doze meses. E as frações de dias e meses também contam na pontuação.

Fonte: Revista Enfoque Contábil | Janeiro de 2021

TABELA DE CONTRIBUIÇÕES DO INSS

Salário de Contribuição

Mínima: R\$ 1.100,00 / Máxima R\$ 6.433,57

Salário Mínimo no Estado de SP: Doméstica: R\$ 1.203,00

Vendedores etc: R\$ 1.163,55 - Representantes comerciais: R\$ 1.183,33

Empregado:

Até R\$ 1.100,00	7,5%
De R\$ 1.100,01 a R\$ 2.203,48	9%
De R\$ 2.203,49 a R\$ 3.305,22	12%
De R\$ 3.305,23 a R\$ 6.433,57	14%

Empregado Doméstico: E-Social

Contribuinte Facultativo.....(Código GPS:1406): 20%
Contribuinte Autônomo.....(Código GPS:1007): 20%
Contribuinte Facultativo Especial (Código GPS: 1473) e Contribuinte Autônomo Especial (Código GPS: 1163) – Recolhem 11% por carnê sobre R\$ 1.100,00 = R\$ 121,00 mas só poderão se aposentar por idade.

Tabela de imposto de renda pessoa física	Base de cálculo	Parcela a deduzir
até R\$ 1.903,98	isento	0,00
até R\$ 2.826,65	7,5%	142,80
até R\$ 3.751,05	15%	354,80
até R\$ 4.664,68	22,5%	636,13
acima de R\$ R\$ 4.664,68	27,5%	869,36

* Há deduções a considerar de acordo com a Lei.

ÍNDICES PARA REAJUSTES DE ALUGUÉIS E OUTROS CONTRATOS

Acumulado até janeiro/21 para aplicação em fevereiro/21

IPC / FIPE.....	6,22%	IGP - DI.....	26,55%
IGP-M / FGV.....	25,71%	INPC.....	5,53%



VENDO TERRENO 137 M²

Pode aumentar os metros quadrados que tem sobra na frente, porém, na escritura consta 137. Plaiño, face sombra, murado uma lateral e fundo, de frente para a rua Guataparã próximo ao nº 259. Proprietário, documentação OK, pagou escritura no ato
Financia tranquilamente. Aceita carro.
Valor: R\$ 99 mil reais.

Hugo (16) 99180-9090 WhatsApp

Tadeu Imóveis

CRECI 37208

Compra e vende: Casas, Terrenos, Apartamentos, Chácaras
R. 2 de Julho, 175 - 3877-7170 / 99737-0836 - V. Tibério

Cadastre seu imóvel conosco!
26 ANOS DE EXPERIÊNCIA NO MERCADO

VENDE-SE

Terreno Monte Alegre

Vende-se, 12x45, entre casas, plano, água e luz ligados, pronto para construir. Rua Canindé. R\$280.000,00.

Apartamento Vila Seixas

Desocupado, 2 dormitórios, suíte, armários, banheiro, box, área de serviço, pequeno quintal, garagem subsolo, cômodo despejo, condomínio R\$150,00. Preço R\$185.000,00.

Casa Alto Ipiranga

Desocupada, Rua Blumenau, dois dormitórios, armários, quarto empregada com banheiro, garagem, quintal, tijolino a vista. R\$165.000,00.

Casa Alto Ipiranga

Desocupada, Rua Tapajós, 135, com 3 dormitórios, suíte, armários, sala, jantar, 2 apartamentos de empregada com banheiro, 2 áreas de serviço, garagem 3 carros, terreno 10x28. Área construída 191 m². R\$370.000,00.

Área de lazer

Rua Campos Novos, 141, Alto Ipiranga. Churrasqueira, fogão a lenha, 2 banheiros, sauna, piscina, salão, quartinho de despejo. R\$260.000,00.

Casa Vila Tibério

Desocupada, 2 dormitórios, 2 banheiros, quintal. R\$135.000,00. Estuda proposta.

Sobrado Vila Tibério

Três dormitórios, sala, copa, cozinha, escritório, garagem 3 carros. R\$260.000,00.

Casa Vila Tibério

Desocupada, 3 dormitórios, suíte, sala, banheiro, box, lavanderia, escritório. R\$250.000,00.

Casa Vila Tibério

Desocupada, 3 dormitórios, sala, quarto despejo, com banheiro, quintal, garagem. R\$220.000,00.

Casa Sumarezinho

Desocupada, 3 dormitórios, suíte, sala grande, área de serviço, quintal, garagem 2 carros, jardim na frente. R\$300.000,00.

Casa Monte Alegre

3 dormitórios, suíte, armários, piso frio, cozinha rica em armários, quarto empregada com banheiro e armário, lavanderia, área de churrasco, quintal, garagem coberta 2 carros. R\$360.000,00.

Casa Dutra II

Desocupada, 2 dormitórios, 1 com armários, sala, quarto empregada com banheiro, quintal, piso frio, garagem 3 carros. R\$210.000,00.

Casa Jardim Paulistano

Ótima casa, 3 dormitórios, suíte, armários, sala jantar, sala visita, área de serviço, quarto empregada com banheiro, garagem 4 carros, portão eletrônico. R\$380.000,00.

Casa Jardim Recreio

Desocupada, 3 dormitórios, armários, sala, copa, lavabo, garagem 3 carros, 2 quartos de empregada. Terreno 12x30. R\$500.000,00.

Casa Monte Alegre

Terreno 12x49,90, área construída 242,55 m², 3 dormitórios, suíte, armários, 2 salas, quarto despejo, garagem coberta 4 carros, quintal grande. R\$450.000,00.

Compro casa. Tenho clientes para Sumarezinho, Vila Tibério, Monte Alegre, e Jardim Antártica.

Eurides Corretora de Imóveis
CRECI 25.375 F
Vendas de Imóveis Urbanos e Rurais
Desde 1978
Fone: (16) 3635-6075
Cel.: (16) 99993-4561 / 99993-8057
Rua Augusto Severo, 820 - Vila Tibério
www.euridesimoveis.com - euridesimoveis@terra.com.br

VENDE-SE

Casas e Apartamentos

Casa Vila Tibério/Vila Lobato - 3 dormitórios, sala, cozinha ampla, WC social, toda laje, piso frio, desocupada. Doc. Ok. Ótimo preço, terreno 5x25. 200 mil.

Casa, vende-se no Jardim Sumaré - Barão do Amazonas, perto rua Altino Arantes. Terreno 7x20. Vários cômodos, face sombra, desocupada. Doc. Ok. Ótimo preço. 270 mil.

Casa Sumarezinho 320 mil - 3 dormitórios, suíte, sala ampla, banheiro social, cozinha ampla, toda laje, piso frio. Desocupada. Terreno 10x22. Quintal, quarto despesa, garagens, jardim, face sombra.

Casa Jardim Centenário -Vende-se. Terreno 10x25. Com 3 casas, todas laje, sendo 1 com 2 cômodos, outra com 4 cômodos, mais edícula com 3 cômodos e banheiros, garagens, perto da Avenida Pio XII. 250 mil.

Vende-se casa no Jardim Iguatemi - 2 dormitórios, sala, banheiro social, cozinha, toda laje, piso frio, bom acabamento, garagens, varanda, desocupada. Perto da Avenida Arnaldo Vitaliano. Terreno 10x20. R\$ 250.000,00.

Casa Jd. Santa Luzia - Vende-se. 3 suítes, 2 com hidro, rico em armários, cozinha planejada, várias salas, lavabo, coredores laterais, construção diferenciada feita em 3 pavimentos, quintal, varanda, lajeada, churrasqueira, mezanino, terreno 13x30, área construída 350m², frente pedra, garagens, portão eletrônico.

Casas: Rua comercial Vila Tibério - Vende-se. Terreno 10x45 com 5 casas simples, face sombra. Excelente para qualquer opção. Melhor parte do bairro.

Casa Quintino II - Vende-se. 3 dormitórios, suíte, salas, cozinha, quintal grande, varanda, guarda despesa. Desocupada, documentação ok. Terreno 10x20.

Sobrado perto Av. do Café - 4 suítes sendo 1 master, sacadas, vidro closet. Várias salas, cozinha planejada, quintal grande com jardim, piscina, espaço gourmet bom acabamento. Boa localização. Documentação ok. Terreno 20x30. Aceita-se troca. Financiamento.

Áreas - Sítios e Fazendas

Sítio 8,7 alqueires em Cássia dos Coqueiros - Casa sede. Pasto formado, curral, rico em água, terra cultura, 12 mil pés de café, terreirão, casa de caseiro, pertinho do asfalto, pomar.

Sítio Jardimópolis - Vende-se, três alqueires, com casa sede avarandada, três dormitórios, demais dependências, barracão, repesinha, todo cercado. 4 km do asfalto. Roda d'água.

Fazenda Santo Antonio da Alegria - Vende-se 53 alqueires formados, pasto, curral, vários piquetes, rica em água, casa sede. Barracão, repesa, terra boa, perto do asfalto. Doc. ok. 60 mil por alqueire.

Chácara Bonfim Paulista - Vende-se 5.000 m². Diferenciada, casa sede com 4 suítes, cozinha planejada, várias salas, outra casa com duas suítes, cozinha conjugada, várias salas, com sala de jantar, sala dois ambientes, piscina adulto e infantil, paisagismo formado, pomar, casa de caseiro.

Vende-se Santa Cruz da Esperança - 14 alqueires, meio formado pasto, vários piquetes, curral, ordenha, silo, nascente d'água, terra cultura, 3 alq. em cana. Chiqueiro, galinheiro, casa sede com 3 dormitórios, demais dependências, cozinha caipira, piscina, churrasqueira, próximo asfalto. Doc. ok. Aceita imóvel.

PLANTÃO: 3635-6075 / 99993-4561 / 99993-8057

Ferreira
AFIAÇÕES E CÓPIAS DE CHAVES
AFIAÇÕES - Alicates de corte e serra, Tenazes, Facas, Navalhas de Overlock
CÓPIA DE CHAVES - Residências, Comércios e Indústrias
Instalações de Fechaduras e Tintas
Aberturas em Geral
Reginaldo Ferreira
16 99148-3955
Rua Constituição, 1120
Vila Tibério - Ribeirão Preto - SP

VENDO CASA VILA TIBÉRIO

Garagem (1 vaga), sala, 2 dormitórios, com ar condicionado e armário embutido, claraboia, banheiro (com revestimento até o teto, armário) e hidromassagem, sala de jantar (copa), cozinha com armário e água purificada, revestimento até o teto, área de serviço com tanque e espaço máquina de lavar, quintal e área churrasco. Tubulação com cabeamento de roteador no quarto e copa, tubulação com cabeamento para internet. Cômodos amplos - com as tomadas distribuídas para acomodar todos aparelhos eletrônicos e eletrodomésticos necessários. Cortina: sala/ quarto/ copa/ cozinha. Piso frio, madeiramento telhado: peroba rosa, energia elétrica bifásica, quadro de distribuição de energia, caixa de água 1.750 litros + caixa aquecedor solar 500 litros. Imóvel bom estado, boa vizinhança, documentação ok. Tratar 98136-4664

APARTAMENTO NO ALTO SUMAREZINHO

Vendo apartamento no Edifício Pôr do Sol, Rua Teresina, 310, 4º andar - R\$ 180.000,00
Dois dormitórios, suíte, rico em armários, piso frio. Bom. Desocupado, 62m², 1 garagem, Lazer: piscina, área para churrasco com 2 banheiros, freezer, playground. Elevador, prédio de seis andares.
Direto com a proprietária 16 98113-4001



LOCAÇÃO

CASAS

Sobrado/Centro, prox. Av. Independência - 3 dorm. 2 bh, sala, coz, gar. R\$1.000.

V. Tibério prox av. Café - 2 dor., bh, sala, coz, garagem. R\$800.

V. Tibério, segura - 3 dor. (1suíte), 2 salas, coz. 2 gar. R\$1.600.

Ipiranga - 2 dor., sala, cozinha, bh, a/s, quintal, garagens. R\$700.

V. Tibério nova - comercial/residencial, 3 dor., sala, coz., varanda grande e dor/bh fundos. R\$1.200.

Ipiranga - sobrado, 2 dor., sala, coz, bah, a/s, quintal, garagens. R\$700.

V. Tibério/ comercial/residencial - prox. ao Centro, 3 dor, edícula. R\$1.600.

V. Tibério excelente - 2 dor. (1 suíte) a/e, 2 salas, coz., ar cond, gar. R\$1.200.

Sumarezinho sobrado - 2 dor., sala, bh, a/ serviço, coz., gar. 1 carro. R\$ 800.

Excelentes moradias em vilinhas, aconchegantes/seguras - V. Tibério /Sumarezinho - 1 e 2 dor., demais dep. a partir de R\$550.

APARTAMENTOS

Prox. USP - 2 dor., a/e, sacada c/ vista cidade, 2 bh., sala, coz., 1 gar. R\$900.

Térreo Jd. Antartica - 3 dor. (1 suíte), a/e, coz. planejada, 2 gar./ qtl. R\$1.300.

Ilha Verde, prox. USP - 3 dor., sala c/sacada, piscina/churrasq., portaria 24h.

Prox. Av. Mt. Lobato - 2 dorm., 2 bh, sala/coz/ql, gar, p. eletrônico. R\$700,00.

COMERCIAL

Salão sobrado - 130m², 2 bh/ copa, excelente para e-commerce, treinamentos etc.

Prédio V. Tibério - com várias salas/recepção, bhs, 100m². R\$ 1.500.

Cj. Salas Barão Amazonas - estoque, prest.serviços (15 a 70m²). Salão prox Av. D. Pedro I - local exc. (+/- 100m²), 2 bh, escritório, copa. R\$2.200.

Prédio Av. Saudade - várias salas, bh. R\$1.800.

Área de 700m² - Av. Saudade, para estacionamento etc.

Prédio próprio p/ igrejas - depósitos, mercadinho etc. R\$4.500.

Centro, prox. Calçada - conj. salas sobreloja - a partir de 20m². R\$800,00.

V. Tibério - salão sobrado 130m², novo, 2 bhs, porcelanato. Santos Dumont. R\$2.000,00.

Venda: (16) 98121.0250 - Locação: (16) 3625.6032 | (16) 99722-6032

Galpão V. Tibério - p/ diversas atividades: of. mecânica, lava-rápido/ estacionamento, marcenaria. R\$1.500.

V. Seixas - sala 16m², prédio completo (recepção+ sala espera, ar, mobília), área da saúde/beleza. R\$620,00.

VENDA

CASAS

Sobrado lindo - 3 dor. (1 suíte), terraço c/ vista para cidade e área de lazer - térreo: salas estar, jantar integrada a cozinha c/ armários, lavabo, piscina c/ cascata, área de churrasco completa, 2 garagens, grafiato e piso porcelanato. R\$470mil.

Sobrado Monte Alegre - 4 dor. (2 suítes) c/ sacada, salas estar, jantar cozinha c/ armários, lavabo, edícula com varanda em L e cozinha completa, churrasqueira, 2 garagens cobertas e 3 descobertas. R\$900mil.

Térrea V. Tibério - ótima R\$-280mil - 2 dor., 2 bh, 2 salas, caz., 2 gar., qt/fundos.

3 casas no terreno - ótimo p/ renda, prox. Av. Café, ótimo local, R\$180mil.

Prédio comercial prox. Shopping St. Úrsula - prec. Reforma. R\$-220mil.

APARTAMENTOS

Ilha Verde - more em cd. fechado prox. USP. Muito verde, ótimo lazer c/ piscina, churrasq., playground, 3 dor, sala c/sacada, portaria 24h.

Imediações Novo Shopping - 3 dor. (1 suíte), sala c/ sacada, fc sombra c/vista p/prça, 8º andar, rico a/e, 2 vagas. R\$370mil.

City Ribeirão - excelente, térreo, acima nível, 2 dor. (1 suíte), sala grande, coz c/ a/e, 2 garagens. R\$310mil.

Prox. USP - 2 dor., armários e /sacada, face sombra e vista p/cidade, 2 bh, sala, coz, gar. R\$220mil.

Coração da V. Tibério - prédio c/elevador, 3 dor. (1suíte), sala c/ sacada, opção c/ 1 ou 2 garagens.

V. Tibério - 3 dor. (1 suíte) c/ armários, sala c/sacada, coz. planejada, 2 vagas, 100m., a.u. R\$350mil.

Prox. Via Norte - 10x25, apenas R\$90mil.

5 terrenos juntos (1.200m²) próx. Rua Javari (EPTV), diversas atividades.

COMERCIAL

Prédio impecável - entrada V. Tibério, com várias salas, banheiros e copa. R\$300mil.

Denise Imóveis

CRECI 30526-J
CAIXA

www.deniseimoveis.com

3630-0616 / 99961-7632 / 99171-9214

Rua Padre Anchieta, 1366 - Vila Tibério

VENDE-SE

CASAS

Alto Sumarezinho - 228.000,00

Próxima MegaBox Supermercado, garagem, pequeno jardim, sala, cozinha planejada, banheiro, 2 dormitórios, armários, área serviço, despejo, muito conservada, estrutura. cód. 0026

Alto Sumarezinho - 320.000,00

Próxima Megabox, 8X25, 2 vagas, jardim, sala 2 ambientes, cozinha planejada, banheiro social, 3 dormitórios, armários, suíte c/ armários, área churrasco, quintal. Cód. 1472

Jd. Antártica - 490.000,00

Reformada, 11x29, acabamento porcelanato, 4 vagas, jardim, 3 salas, 3 dorms, suíte, armários, cozinha planejada, varanda, área churrasco, despejo, w.c externo, completa. cód 0001

Monte Alegre - 300.000,00

Reformada, 11X14, garagens, sala, cozinha planejada, 2 banheiros, 4 dormitórios, varanda nova coberta c/ área churrasco, acabamento em madeira, aceita imóvel menor imediações, cód. 1042

Monte Alegre - 420.000,00

NOVA-acabamento, 6x25, 2 vagas, sala, cozinha americana, 3 dorms, armários, suíte, gesso, leds, box blindex, gabinetes, completa (entrega c/ armários planejados), cód.0024

Vila Tibério - 490.000,00

Próxima Ten. Catão Roxo, 10x44, conservada, 3 vagas, 2 salas, 4 dormitórios, suíte, copa/cozinha, ampla área churrasco c/ piscina, w.c externo, aceita imóvel menor imediações, cód. 0011

Vila Tibério - 590.000,00

Próxima Avenida do Café, opção morar/renda, frente área livre, garagens, fundo c/ 2 (duas) casas conservadas + área churrasco. 1ª casa 162,82 m² const. (sala ampla, banheiro, 3 dorms, cozinha modulada). 2ª casa 50m² const. (sala ampla, 2 dorms, sendo 1 suíte, cozinha). Documentação ok. Não financia. cód. 1500

Vila Tibério - 650.000,00

Residência 11x44, garagens, salas ambientes, lavabo, escritório planejado, 3 suítes, hidromassagem, cozinha planejada, despensa, varanda gourmet (churrasqueira, forno, fogão à lenha), w.c externo, despejo, canil, amplo quintal e área verde, acabamento, rica armários. cód. 0043

Monte Alegre - 220.000,00

Próxima Padre Anchieta, 6x24, garagens p.e., sala, cozinha, banheiro, 2 dormitórios, armários, suíte com armários, fundo com varanda e lavanderia, só pintura e alguns detalhes, cód. 0025

APARTAMENTOS

Vila Tibério - 140.000,00

Apartamento 38m² útil, térreo c/ sacada, 1 vaga, sala, cozinha americana, 1 dormitório, banheiro, box blindex, ventiladores, pintura nova, condomínio 195,00. cód 0041

Vila Tibério - 148.000,00

Próximo Banco Itaú, 46 m² útil, desocupado, 3º andar (2º pavimento), face sombra, garagem coberta, sala ampla, cozinha planejada, banheiro, 2 dormitórios sendo 1 c/ armário, muito conservado, pintura nova, condomínio 275,00. cód. 0045

Vila Tibério - 265.000,00

Próximo Av. Café, térreo frente, 83m² útil, 2 vagas individuais, sacadas, sala ampla, 3 dorms, armários, suíte, cozinha planejada, despensa, completo, condomínio 170,00, cód. 1169

Vila Virginia - 135.000,00

D'elboux bloco B, desocupado, portaria 24hs, 3º andar, garagem coberta, sala ampla, cozinha planejada, banheiro, 2 dorms, armários, condomínio 280,00. cód 1362

TERRENOS

Monte Alegre - 155.000,000

R. Tenente Catão Roxo, 6x44 (264 m² total), face sombra, plano, murado, portão, calçada, documentado, opção ponto comercial. cód. 1289

Luiz Carlos Rodrigues

Corretor de Imóveis - CRECI 33.544

3630-1931 / 3630-3853 / 99992-9121

Rua Amapá, 180 - Sumarezinho

www.lrcorretordeimoveis.com.br

VENDE-SE

CASAS

Cond. Quinta dos Ventos R\$ 1.170.000,00 - 3 suítes, rica em armários, piscina, cozinha gourmet, terreno 363m², construção 186m².

Cond. Royal Park R\$ 1.600.000,00 - 4 suítes, rica em armários, piscina, quintal gramado, terreno 832,40m², construção 245m², várias garagens.

Sumarezinho R\$ 325.000,00 - 2 dormitórios, 3 garagens, 1 suíte, área de churrasco, despensa, quintal.

Sumarezinho R\$ 155.000,00 - 2 dormitórios, 1 banheiro, garagem pequena. Toda piso frio, boa para comércio, desocupada.

Sobrado Vila Lobato R\$ 500.000,00 - área 212m², 3 dormitórios, suíte, armários, copa, 2 garagens, sacada.

Vila Tibério R\$ 270.000,00 - 2 dormitórios, suíte, armário, copa, 2 garagens, toda reformada.

Sumarezinho R\$ 400.000,00 - 3 dormitórios, 2 suítes, 3 garagens, terreno 10x30m.

Vila Tibério R\$ 315.000,00 - 3 dormitórios, 4 garagens, edícula, toda lage, terreno 10,5x31m.

Sobrado Sumarezinho R\$ 280.000,00 - Térreo: 3 dorm., suíte e apto empregada, 1 garagem. Superior: 3 dorm., suíte e apto empregada, 1 garagem. 2 metrculas.

Sumarezinho R\$ 240.000,00 - Três dormitórios, alugada, somente para investidor. Lote de 5x30 m.

Casa Jardim Santa Luzia - R\$ 700.000,00 - 4 dormitórios, 3 suítes, armários, piscina, sauna, churrasqueira.

Sumarezinho R\$410.000,00. 3 dormitórios, suíte, armários, copa, 4 garagens, edícula, área de churrasco. Terreno 10x30m.

Ipiranga R\$ 170.000,00 - 2 dormitórios, laje, quintal, 4 garagens, desocupada.

Sumarezinho R\$ 450.000,00 - 3 dormitórios, suíte, armários, 3 garagens, bom quintal, quarto, banheiro, terreno 400 metros quadrados.

APARTAMENTOS

Rua Teresina, 310 - 4º andar - Alto Sumarezinho. R\$ 190.000,00 - 2 dorm., suíte, armários, cozinha com armários, 1 garagem. Lazer: piscina, área churrasco. Desocupado.

Vila Tibério - 3 dorm., suíte, arm., reformado, acabamento alto padrão, quintal c/ churrasqueira. 90m². R\$320.000,00.

Parque Bandeirantes R\$ 260.000,00 - 3 dormitórios, suíte, armários, 1 garagem. Cond. R\$150,00. 85m².

Monte Alegre - R\$210.000,00 - 3 dorm., suíte, 2 arm., sacada, 1 garagem. 105m². quintal, piso carpe, madeira, lavanderia e cozinha com armários.

Jardim Paulista - R\$ 620.000,00. 3 suítes, rico armários, duas garagens, lazer, área gourmet.

Alto Sumarezinho R\$ 190.000,00 2 dormitórios, armários, sacada, piscina, 1 garagem, face sombra. Rua Salvador Neves.

TERRENOS

Jardim Flórída R\$ 160.000,00 - esquina, plano, 14x28m. Próximo do Shopping.

Cidade Universitária R\$ 160.000,00 - 14x35, plano, entre casas.

City Ribeirão R\$ 400.000,00 - Área 1.083m², esquina, parte alta do bairro, vendo metade.

Jd. Itaú - R\$ 180.000,00. 12,5x40m, plano, asfalto, Rua José Estevão Jr.

Área 20x52 - R\$ 650.000,00 Plano. Rua Espírito Santos, 1541, entre André Rebouças e Acre.

Monte Alegre R\$ 280.000,00 - Plano, murado, ao lado de residência, 12x45m.

Rancho Rio Pardo - Serra Azul - Veredas do Rio Pardo (Lagoa Preta). 6 km da rodovia. R\$ 220.000,00 - Casa 3 dormitórios, suíte, piso frio, varanda, área churrasco. 10x50m. Distância do rio: 150 metros.

FOTO FERNANDO BRAGA

Damas da Noite

Quando a Dama da Noite (*Epiphyllum oxypetalum*) abre sua florada de apenas uma noite, o jardim da dona Ozanda fica todo florido e exala perfume pela travessa Maracanã

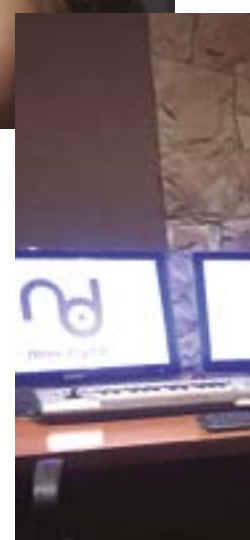
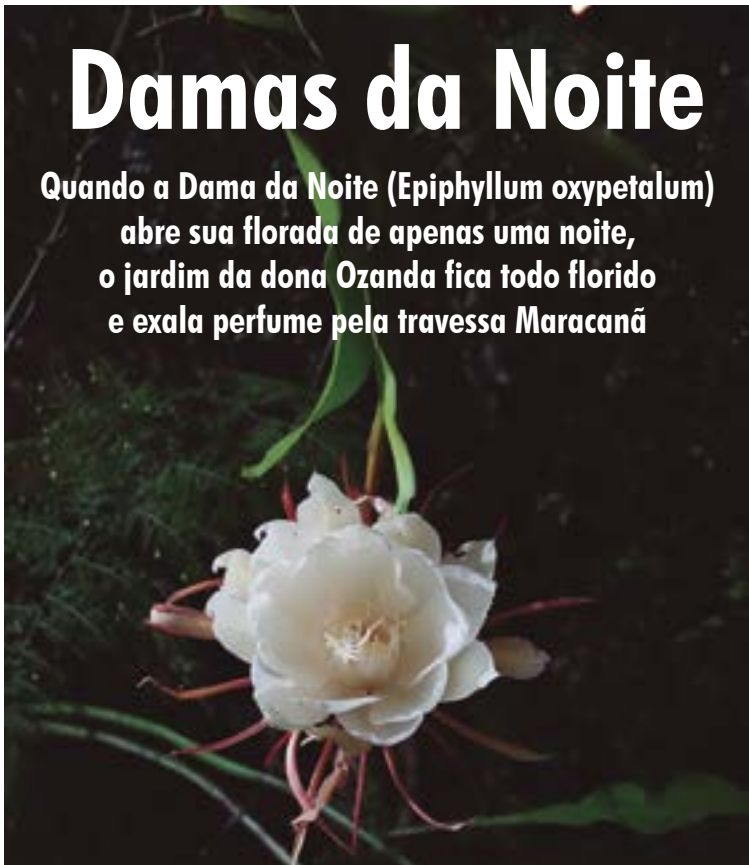

99364-8988

MACAL
-1981-

Disk Lanches
3630-0333 R. Padre Anchieta, 950

AUTO ELÉTRICA SILVA

Consertos de Alternadores
Motor de Partida
Baterias Novas e Cargas
Instalações em geral

Tel.: (16) **3630-3944**
Agora em novo endereço
Rua São Salvador, 308
Sumarezinho

SEMEV
SERVIÇO MÉDICO VETERINÁRIO

Consultas de Cães e Gatos, Vacinas,
Cirurgias, Internações e Medicina Felina

Tels.: (16) **3630-6179 / 3630-5229**
Rua Tenente Caião Roxo, 165 - Vila Tibério
clinasemev@gmail.com

FARILUB
MECÂNICA EM GERAL

MECÂNICA EM GERAL
ALINHAMENTO E BALANCEAMENTO
FREIOS EMBREAGEM
SUSPENSÃO CORREIA DENTADA
LIMPEZA DE BICO TROCA DE ÓLEO

(16) **3630-8434 / 99223-6972**
Av. do Café, 1896

D
PI
Sor
Naco
conc
R. J



DISCOVERY
INFORMÁTICA E CELULAR

VENDAS E ASSISTÊNCIA TÉCNICA E MANUTENÇÃO
Computador - Notebook - Celular



Quebrou?



(16) 98807-4331
Rua 21 de Abril 874 - Vila Tibério
Em frente a praça José Mortari

