

JV 15
anos
1996-2011

Jornal da Vila

Informativo da região da Vila Tibério
Ribeirão Preto, agosto de 2021, ano XVI, nº 191
www.jornaldavilatiberio.com.br

ABANDONADO
há 6 anos e 8 meses



Figueiras em chamas



Movimento SOS Lar Santana

Querem levar a Maria Fumaça

A locomotiva Borsig, construída em 1912, foi colocada naquele ponto da Praça para marcar o local da Estação Ribeirão Preto, da Mogiana.

O local está decadente e a velha locomotiva estava ao relento e servia de dormitório às pessoas em situação de rua, mas isto não é desculpa para colocar a máquina em outro local, principalmente se for num shopping center, como é intenção de alguns.

A Associação dos Moradores da Vila Tibério e Adjacências (Amovita) protocolou pedido de tombamento da Maria-Fumaça em dezembro de 2017, para que a máquina fosse restaurada e mantida na praça Francisco Schmidt. Para isso a prefeitura precisa construir um abrigo seguro.

Fernando Braga



Toldo do Muraca San, com o caminhão de cimento entortando, e do Café, Esfiha & Cia

Obras danificaram toldos de bar e restaurantes na Avenida do Café

As obras do corredor de ônibus, que aconteceram em 2020 na Avenida do Café, danificaram pelo menos quatro toldos.

O Fino's Bar fica na esquina com as ruas Conselheiro Dantas e Padre Anchieta teve a estrutura entortada e perdeu uma lâmina.

O Muraca San teve a estrutura entortada. Seu proprietário, Mário Muraca chegou a entrar em contato

com a construtora e depois com a empresa do caminhão de concreto. Desde outubro de 2020 não conseguiu nada.

Romeu Oliveira, do Café, Esfiha & Cia teve a estrutura comprometida e perdeu boa parte do toldo. Ele ligou, fez orçamentos, com um custo de mais de R\$ 6 mil para consertar, mas desistiu. "Cansei", diz ele.

Juarez, do Rodízio Gaúcho, também teve o toldo amassado e falou com o responsável pela obra. "Ele pediu a gravação da câ-

mera pra saber qual maquinista bateu no toldo, mas não deu certo no momento. E ficou por isso mesmo", lamenta Juarez.



Toldo do Fino's Bar e do Rodízio Gaúcho

JV Informativo mensal com circulação na região da Vila Tibério

Jornal da Vila

jornaldavila@gmail.com

EDITORA JORNAL DA VILA

Rua Monte Alverne, 942, Vila Tibério

CNPJ 39.039.649/0001-51

Fone: 3011-1321

Jornalista responsável

Fernando Braga - MTb 11.575

Colaboradores: Ana Paula Balsabino, Anna Maria Chiavenato, Gustavo Maniezi, Iara Falleiros, Iuri Braga, Luiz Carlos Briza e Schubert Persine

Impresso na Gráfica e Editora Vale do Flamboyant Ltda.

Rua Mal. Mascarenhas de Moraes, 485

Pq. Industrial Lagoinha - F: 3965-6416

A DIGITAL

AUTORIZADO:

ELGIN CASIO

FILIZOLA

TOLEDO Daruma

Assistência Técnica - Vendas

Calculadoras eletrônicas - Fax - Registradoras

Balanças - Micros - Periféricos

Rua Padre Feijó, 715 - Vila Tibério

Fone/Fax: (16) 3810-7442 - 3625-5654

E-mail: adigit@persine@uol.com.br

ROBERTO DESPACHANTE

AUTO MOTO ESCOLA

80 km/h → E PARE

3610-9929

3013-0793

robertodespachante@hotmail.com.br

R. Ivo Pareschi, 1611 - Vila Tibério

MARTINICO ESPORTE

A LOJA DO FUTSAL

A PARTIR DE: **59,99**

(16) 3625-2799

Fone: Fixo e Whatsapp

e-mail: martinicoesporte@hotmail.com

R. Martinico Prado, 184 - Vila Tibério - Ribeirão Preto, SP

são paulo relojoaria & presentes

Comércio de Relógios e Jóias

ASSISTÊNCIA TÉCNICA

Selko - Mondaine

Technos - Orient

Peças para ourives e relojoeiros

Reforma de relógios antigos

Rua Minas, 718, Campos Eliseos - Fone/Fax: (16) 3625-2548

R. Cerqueira César, 531 (c/ estacionamento) - Fone: 3625-2866

TROCA DE ÓLEO

GARCIA

TROCA DE ÓLEO

NACIONAIS E IMPORTADOS

16 99203-2883

Rua Jorge Lobato, 596 - Vila Tibério

CHAVEIRO DURAN

Residencial, Automotivo

Serviços e Peças

Chaves Codificadas

www.chaveiroduran.com.br

Chaves / Fechaduras / Cadeados

Amolação de Alicatinhos

Carimbos

Baterias p/ relógios

Rua Aurora, 1043 (em frente a caixa d'água)

3630-2025

9.9961-4557

VERDE PARAISSO

Verduras a partir de **R\$ 2,00**

Frutas

Verduras

Legumes

Rua Paraíso, 949

Vila Tibério

Av. Ivo Pareschi, 1611

Portal do Alto

Tel: 16 3966 1272

Praças José Mortari e Francisco Schmidt Figueiras gigantes pegam fogo



A figueira da Praça José Mortari pegou fogo no dia 31 de julho

A figueira gigante da Praça José Mortari, também conhecida como falsa seringueira, pegou fogo na tarde do dia 31 de julho. Parte dos galhos caiu e atingiu fios de alta tensão. Residências das proximidades da praça ficaram sem energia. Ninguém se feriu.

A árvore tem cerca de 50 anos e uma altura de quase 20 metros. As chamas de grandes proporções foram apagadas pelo Corpo de Bombeiros.

A Companhia Paulista de Força e Luz (CPFL) também foi acionada para fazer o reparo nos fios atingidos.

Já na Praça Francisco Schmidt, a figueira foi incendiada por três vezes no começo de agosto. O dia 3 amanheceu com o fogaréu que tomou conta de toda a árvore. A prefeitura mandou podar a copa e remover os galhos para reduzir o tamanho da árvore e a possibilidade de acidentes.

No dia 13, a figueira cinquentenária pegou fogo novamente queimando o tronco já sem a galhada. E no dia 16, o Corpo de Bombeiros foi acionado de novo para combater as chamas. Os danos foram severos.

De acordo com a Prefeitura, desde o início do mês, as árvores são monitoradas para avaliar a possibilidade de sua manutenção.

A Secretaria Municipal do Meio Ambiente visitou os locais e estuda a remoção das figueiras das praças José Mortari e Francisco Schmidt.



A figueira da Praça Francisco Schmidt pegou fogo 3 vezes. A foto de Alberto Antonio foi feita no 2º incêndio

FOTO ALBERTO ANTÔNIO

MARCNARIA CARDOSO
Desde 1974 Móveis Planejados

PARCELAMOS EM ATÉ **24x**

Tel.: (16) 3633.0613 / 99159-1071
www.marcnariacardoso.com.br
Rua Rodrigues Alves, 246 - Vila Tibério

MACAL LANCHES
Sanduiches e Porções de Carnes Nobres e Fritas
O lanche mais gostosinho!!!

Disk Entregas
3610-1685
Av. do Café 186 - Ribeirão Preto - SP

SORRIR FICOU MUITO MAIS SIMPLES!

NOVA UNIDADE EM RIBEIRÃO PRETO

IMPLANTES
PRÓTESES
EXTRAÇÕES
RESTAURAÇÕES
HARMONIZAÇÃO FACIAL
APARELHOS ORTODÔNTICOS
LENTE DE CONTATO DENTAIS

simples ORAL

UNIDADE RIBEIRÃO PRETO
WhatsApp: (16) 99788-0909
Telefone: (16) 3236-4712
Rua Coronel Luiz da Cunha, 576

UNIDADE LINS
WhatsApp: (14) 99856-9665
Telefone: (14) 3513-0167
Rua Pedro de Toledo, 1069

JÚNIOR BATERIAS

DISK BATERIAS 24 HORAS

3636-6580
99202-8107

BATERIAS HELIAR 60Ah
R\$ 330,00
2 anos de garantia

RUA BARTOLOMEU DE GUSMÃO, 339 - VILA TIBÉRIO

Pharmacos
FARMACIA HOMEOPÁTICA E DE MANIPULAÇÃO

Certificado de Qualificação Total do Sebrae

Floraís de Bach e de Minas

Entrega em domicílio
Rua Conselheiro Dantas, 1087
Fone: (16) 3610-8365

Planos a partir de **200 MEGA** com **noggin + Paramount+**

GRÁTIS para maratona filmes, séries e desenhos.

100% de Upload
100% de Download

Consulte-nos para mais planos e promoções.

weclix.com.br
📞 16 4042-0092 | 📠 16. 98189-5896

OLIMPÍADA

weclix
INTERNET DE VERDADE



R. Bernardino de Campos, 1.426 - Ribeirão Preto/SP
 Telefone: 16.4009-0020
 www.gruposaoelucas.com.br

Sete doenças causadas pelo estresse

Um levantamento realizado pela Associação Internacional do Controle do Estresse revelou que o Brasil é o segundo país do mundo com maiores níveis de estresse.

Para assimilar melhor essa informação, é importante entender o que é o estresse e o que pode ser ocasionado por esses níveis elevados.

O estresse é uma reação física do organismo a um estímulo, ou seja, uma resposta normal para proteger em momentos de risco. Diante desta situação, o corpo pode lutar ou fugir e, para isso, libera uma mistura de hormônios e substâncias químicas como adrenalina, cortisol e noradrenalina – ou norepinefrina.

Porém, o corpo é preparado para receber apenas pequenas doses de estresse, que contribuem para equilibrar as funções orgânicas e para enfrentar problemas do dia a dia. Quando o organismo fica sujeito a doses de estresse constantes e por longos períodos é que surgem os problemas.

Por isso, a manutenção de um estado de estresse, como se um alarme estivesse ligado constantemente, pode ser prejudicial à saúde. Quer saber quais são as principais doenças causadas pelo estresse? Acompanhe!

1. INSÔNIA

O estresse em excesso pode atrapalhar a qualidade do sono. Além de questões pessoais ou profissionais, as mudanças no padrão hormonal causam interrupções que prejudicam a qualidade do descanso. Com isso, a pessoa se sente cada vez mais cansada e vai acumulando mais estresse, agravando assim os sintomas.

2. DEPRESSÃO

O principal hormônio controlador do estresse é o cortisol. Quando os níveis de cortisol aumentam muito, ocorre a redução de dopamina e serotonina, neurotransmissores que influenciam nas emoções, como a sensação de alegria ou bem-estar. Sem a quantidade adequada dessas substâncias, o indivíduo tem grandes chances de desenvolver depressão.

3. PROBLEMAS CARDIOVASCULARES

O estresse provoca a redução do fluxo sanguíneo, que faz aumentar os batimentos e a pressão arterial. Em estado crônico, essas alterações podem comprometer o desempenho do organismo, causando irregularidades no funcionamento do aparelho circulatório e provocando até mesmo o entupimento de veias e artérias, evoluindo para casos de Acidente Vascular Cerebral (AVC) e de infarto.

4. PRISÃO DE VENTRE

Sob estresse constante, o cérebro emite sinais para que o intestino se contraia. Esses estímulos causam bastante desconforto e sintomas como dores abdominais, flatulência e distensão abdominal, resultantes da alteração da flora intestinal e prisão de ventre. Essa condição pode evoluir para uma doença grave conhecida como síndrome do cólon irritável.

5. PROBLEMAS DE PELE

A exposição a situações de estresse por longos períodos pode provocar o surgimento de doenças físicas e emocionais. Nesse quadro, encaixam-se algumas dermatites, como acne, vitiligo e psoríase, um problema crônico e responsável por desenvolver manchas vermelhas na pele.

6. TRANSTORNOS ALIMENTARES

Quando o lado emocional está descontrolado, o corpo tenta encontrar formas de compensar esses sentimentos dolorosos por meio da alimentação. Em contrapartida, a falta ou o excesso de certos nutrientes concorrem para o desequilíbrio das reações metabólicas e provocam estresse em excesso, contribuindo para um ciclo bastante perigoso.

7. ALZHEIMER

Estudos apontam que a ansiedade, o estresse e o cansaço podem aumentar em até 40% o risco de doenças neurológicas, como o Alzheimer. Esses fatores também são gatilhos para doenças como a Síndrome de Burnout, que consiste em um esgotamento generalizado, e a Síndrome do Pânico.

Essas são 7 das doenças causadas pelo estresse crônico, mas é preciso lembrar que esta situação deixa a pessoa mais vulnerável, pois diminui a defesa imunológica. Com isso, o corpo pode apresentar diversos outros reações.

Desta forma, é preciso estar atento para identificar sinais de estresse e procurar ajuda profissional para um tratamento adequado. Quanto mais precoce for o diagnóstico, maiores são as chances de cura e de restabelecer o equilíbrio emocional do organismo.

Em 23 de setembro é celebrado o Dia de Combate ao Estresse. Faça parte desta luta, disseminando informações sobre o assunto e ajudando outras pessoas a conhecerem mais sobre o assunto.

Praça Coração de Maria recebe ação de limpeza

Assistência Social acompanhou trabalho para garantir atendimento das pessoas em situação de rua que estavam no espaço público

Uma referência na Vila Tibério, a Praça Coração de Maria recebeu, no dia 10 de agosto, uma ação da pre-



feito. O piso lavado, mas desta vez a ação não foi acompanhada pela Secretaria de Assistência Social.

Localizada entre as

ruas Luiz da Cunha, Conselheiro Dantas, Martinico Prado e Rodrigues Alves, a praça fica em frente à Igreja Nossa Senhora do Rosário e à EE Dona Sinhá Junqueira.

A ação de limpeza faz parte do cronograma de atendimento de praças que contempla toda a cidade e será repetida às terças-feiras na Coração de Maria. Outros bairros também serão atendidos, a exemplo do que já acontece na região central, nas praças Barão do Rio Branco, XV de Novembro, Carlos Gomes, Bandeiras e Calçadão, que recebem o serviço periodicamente.

No dia 17, a praça teve todo o

Covid-19 em Ribeirão



RODÍZIO GAÚCHO
CHURRASCARIA

Peça delivery
pelos apps

ifood Uber
Eats



3630-1006

Peça pelo telefone
para retirar no local

Av. do Café, 1.400

Alfa Beta Papelaria
Papelaria e Tabacaria Cívica - Lda - ME

Artigos Escolares, Papelaria, Informática, Escritório, Presentes, Produtos de Tabacaria, Cigarros e Miudezas em Geral

Estacionamento próprio para clientes

R. Martinico Prado, 385
Fone/Fax: (16) 3625-7331
Vila Tibério
alfabetapapelaria@hotmail.com

Mercearia Dassie

ASSAMOS PÃO FRANCÊS
Baguete / Pão gratinado
Minifilão (por encomenda)

R. Roque Nacarato, 416 - Fones: (16) 3633-3247

Super Escadas

Rua Conselheiro Dantas, 514 / 528
Vila Tibério

Fone (16)
3610-6872

Visite nosso site www.superescadas.com.br

Prefeitura quer fechar a UBDS Central e criar um Centro de Saúde Mental no lugar

UBDS DEVE CONTINUAR

O projeto para criação de um Centro de Atenção Psicossocial IV - Caps 4, com atendimento 24 horas, foi aprovado pelo Conselho Municipal de Saúde e o serviço será implantado no prédio da UBDS Central, que será desativada.

O Conselho Municipal de Saúde aprovou, por unanimidade, a criação do novo e moderno Centro de Atenção Psicossocial IV, com atendimento 24 horas, em Ribeirão Preto. A implantação do projeto foi aprovada também pela comissão intergestores da Direção Regional de Saúde e será encaminhada ao Ministério da Saúde e Secretaria de Saúde do Estado de São Paulo.

O projeto contempla amplo serviço de atendimento às urgências psiquiátricas 24 horas e acompanhamento psicossocial, para atender adequadamente as graves demandas de saúde mental que vêm aumentando em Ribeirão Preto, onerando as estruturas dos serviços de saúde e colocando em risco a vida dos munícipes.

No período diurno, a estrutura do serviço contará todos os dias com equipes especializadas em saúde mental com psicólogos, assistentes sociais e terapeutas ocupacionais, além de médicos e enfermeiros.

À noite, equipes médicas psiquiátricas e de enfermagem 24 horas prestarão atendimento de urgência para todas as faixas etárias de pessoas com problemas psiquiátricos e decorrentes do uso de álcool e drogas.

O novo centro comportará 12 leitos para observação de urgência de curta permanência (até cinco dias – sendo dois leitos de isolamento infantil) e oito leitos de acolhimento noturno para permanência por até 20 dias.

Trabalhará em articulação com a Secretaria Municipal de Assistência Social (SEMAS) no atendimento à população vulnerável com uso problemático de álcool e outras drogas, principalmente na região central, junto com Equipes de Consultório na Rua.

Quem defende a permanência como unidade de pronto atendimento, afirma que a UBDS Central é responsável por uma cobertura de 230 mil pessoas, com mais de mil atendimentos diários; que a localização centralizada da unidade é um diferencial importante para os usuários do SUS, sendo facilmente acessada pelas principais vias da cidade e servida por uma dezena de linhas de coletivos, facilitando o acesso dos usuários e também servidores, quesito fundamental para o sucesso nos atendimentos de urgência.

O médico e ex-vereador Luciano Mesa ressaltou, na "CEE para acompanhar o fechamento da UBDS Central em 2017", que é preciso fortalecer a atenção básica para diminuir o pronto atendimento, e que a história mostra a cidade funcionando bem com cinco pronto-atendimentos com clínicos e pediatras, que a população aumentou e não é diminuindo tal serviço que se melhorará a saúde no município.

O vereador Alessandro Maraca, na mesma CEE, destacou que não se pode perder a unidade, que as pessoas que moram em bairros mais afastados ficariam prejudicadas, pois a população procura este posto pela rapidez com que proporciona o atendimento. Há situações em que o tempo é fundamental para o sucesso do atendimento de um paciente, e que o número de pessoas atendidas chega a 550, enquanto uma UPA atende no máximo 350 pessoas. Ele pergunta: como as UPAs vão atender esta demanda que será criada pelo fechamento da UBDS central?

Um outro ponto a ser destacado é que o Centro não tem nenhuma unidade de atenção básica e que os serviços como pediatria, vacinas e serviços de enfermagem estão sendo feitos no CSE Vila Tibério (Centro Saúde Escola), na Rua Gonçalves Dias, 790, prejudicando a estratégia de saúde da família da unidade.

FOTOS FERNANDO BRAGA



O 5º ano C foi dividido em duas turmas

Escola Profa. Hermínia Gugliano vai voltando à normalidade

Aos poucos, as escolas estaduais vão voltando à normalidade, cumprindo todos os protocolos de saúde. Este é o caso da EE Profa. Hermínia Gugliano, que passou por grande limpeza antes da volta às aulas.

São seis escolas estaduais na Vila Tibério. Duas do Ensino Fundamental I: Dona Sinhá Junqueira e Hermínia Gugliano e quatro do Fundamental II e Ensino Médio: Walter Ferreira, Djanira Velho, Santos Dumont e Rafael Leme Franco.

O Jornal da Vila tem parceria, desde 2010, com a Escola. Antes da pandemia, o jornal

publicava, mensalmente, cartas do leitor dos alunos do 5º ano.

"É uma forma de incentivar os jovens a entender um texto e depois criar novos argumentos para escrever. Isso também será muito bom na hora do vestibular", diz o jornalista Fernando Braga.

"Somos muito gratos pela nossa parceria durante todos esses anos, por nos conceder esse espaço tão importante e significativo para nossos alunos, contribuindo a torná-los leitores fluentes", afirma a equipe da EE Profa. Hermínia Gugliano.

Acupuntura Sistêmica

- ✓ Diminui distúrbios do sono e problemas hormonais;
- ✓ Elimina dores em diversas regiões do corpo;
- ✓ Trata estresse, depressão e ansiedade;
- ✓ Auxilia no processo de emagrecimento;
- ✓ Possibilita tratamento de lesões;
- ✓ Reduz sintomas de TPM e menopausa;
- ✓ Ajuda pessoas que querem parar de fumar.

Ventosoterapia

- ✓ Aumento da circulação sanguínea local;
- ✓ Eliminação de contraturas musculares e pontos gatilhos;
- ✓ Fortalece vasos sanguíneos;
- ✓ Aumenta a produção de líquido sinovial dentro das articulações;
- ✓ Relaxa e acalma o corpo e a mente;

Clínica FRANKLIN ALMEIDA

Rua Gonçalves Dias, 336 Vila Tibério

3636-1892 | 3610-2063

99764-5147

PILATES, RPG, MASSAGEM RELAXANTE, DRENAGEM LINFÁTICA MANUAL, VENTOSOTERAPIA, ACUPUNTURA SISTÊMICA, FISIOTERAPIA E FISIOTERAPIA DOMICILIAR

Ribeirão eleita o melhor destino cervejeiro do mundo

O site Booking.com, especializado em viagens, coloca Ribeirão como o melhor destino cervejeiro no mundo. A plataforma fez um levantamento junto aos turistas brasileiros, e elegeu a cidade como destino preferido no mundo quando o assunto é cerveja.

A cidade tem ligação com a cerveja desde o início do século passado e hoje é polo de fábricas de cervejas artesanais.

Ribeirão Preto foi eleita, entre todas as cidades do mundo, como a mais recomendada pelos brasileiros para degustar uma boa cerveja. A cidade ficou famosa pelo chope e é ideal para fazer um tour por suas várias cervejarias artesanais.

Aparecem na lista da plataforma de viagens Blumenau-SC, Campos do Jordão, Rio de Janeiro, Belo Horizonte, Munique (Alemanha) e Bruxelas (Bélgica).

O site divulgou o levantamento pelo Dia Internacional da Cerveja, comemorado no dia 6 de agosto.

CAPITAL NACIONAL DA CERVEJA

A fama de Ribeirão Preto vem do início do século passado, quando se instalaram na cidade fábricas de cerveja com a Antártica e a Companhia Paulista.

Na metade dos anos 50 surgiu a Choperia Pinguim e a lenda do chope peduto, que trazia o chope diretamente da fábrica por duto subterrâneo. O local faz parte do Quarteirão Paulista, patrimônio histórico de Ribeirão Preto.

A partir dos anos 1990, com o surgimento da Colorado, teve início o movimento das cervejarias artesanais. Já no século 21, Invicta, Lund, Pratinha, Walfanger, SP 330, Weird Barrel, Maltesa, BR Brew e outras marcas aqui se instalaram.

AS MELHORES CIDADES

O site Booking.com selecionou oito cidades do mundo para quem gosta de cerveja, com base em recomendações de viajantes brasileiros na plataforma.

1 - Ribeirão Preto, SP

Entre todas as cidades no planeta, Ribeirão foi eleita a mais recomendada pelos brasileiros para degustar a

bebida. O destino é considerado um dos polos gastronômicos e cervejeiros do país e ficou famoso justamente pelo chope. É ideal para fazer um tour por suas várias cervejarias artesanais.

2 - Petrópolis, RJ

Em meados do século XIX, em Petrópolis, foi fundada a primeira cervejaria do Brasil. Obrigatória para quem ama a bebida, a cidade oferece mais de 20 marcas locais, cervejarias abertas à visitação, com tours para quem se interessa em conhecer todo o processo de produção da cerveja.

3 - Blumenau, SC

A cidade da Oktoberfest brasileira e do Festival Brasileiro da Cerveja também não poderia ficar de fora desta lista. Vale conhecer as suas microcervejarias e fazer um roteiro pela Rota do Vale da Cerveja.

4 - Campos do Jordão, SP

Famoso destino de inverno paulista onde os turistas podem fazer passeios guiados em uma fábrica de cerveja. Na cidade, também está localizado o Parque da Cerveja.

5 - Rio de Janeiro, RJ

A cidade está entre as melhores quando o assunto é cerveja. Com centenas de marcas e bares especializados na bebida, a paixão nacional é muito bem servida na capital carioca.

6 - Belo Horizonte, MG

Em Belo Horizonte, conhecida como a "Capital Nacional dos Botecos", é legal visitar o Centro, uma das regiões mais boêmias da cidade.

7 - Munique, Alemanha

A cerveja está enraizada na cultura alemã, e Munique é repleta de bares tradicionais bávaros, como o famoso Hofbräuhaus, fundado em 1589. Nos últimos anos, várias cervejarias artesanais foram inauguradas, oferecendo cervejas tradicionais e também orgânicas.

8 - Bruxelas, Bélgica

A produção de cerveja na Bélgica remonta ao século XII. Bruxelas é famosa pela variedade de cervejas, com destaque para os sabores maltados e frutados.

O fim de uma história de sucesso

Nicola Tornatore

A demolição dos prédios da Cervejaria Antártica, em 2015, marcou o fim de uma trajetória. Durante quase um século, a Cia. Cervejaria Antártica Paulista foi a mais conhecida indústria de Ribeirão Preto e sua trajetória se mistura com a da própria cidade – e, em especial, com a história da Vila Tibério.

Primeira filial da Antártica Paulista, com matriz em São Paulo, a fábrica de Ribeirão foi inaugurada em 11 de agosto de 1911, no começo da Vila Tibério, ocupando terreno (52 mil m²) entre as avenidas Jerônimo Gonçalves e Fábio Barreto e as ruas Coronel Luiz da Cunha e Castro Alves.

A Antártica ocupou por muitas décadas a posição de maior empregadora da cidade e em seu auge chegou a ter mais de 1.200 funcionários, que além de dividirem o ambiente de trabalho ainda conviviam na Arca (Associação Recreativa e Cultural Antártica), um dos maiores clubes de nosso passado.

A Arca ficava na atual Av. Antônio e Helena Zerrenner (casal que era um dos principais acionistas da Antártica), que hoje divide a Vila Tibério com Jardim Antártica e Sumarezinho. Como os funcionários buscavam morar perto do local de trabalho, a fábrica foi decisiva na expansão da Vila Tibério nas primeiras décadas do século passado.

Além da importância econômica e de divulgar o nome da cidade Brasil a fora, pela qualidade de



Fábrica da Antártica com a frente voltada para a ferrovia

suas cervejas e de seu chope, a Antártica foi por muito tempo um parceiro do Poder Público e da comunidade, patrocinando diversos eventos, associações e mesmo os clubes profissionais Botafogo e Comercial.

A Antártica também foi o palco de um ativo movimento trabalhista. Entre as décadas de 50 e 80, o sindicato dos trabalhadores na indústria cervejeira (que incluía o pessoal da vizinha e concorrente Cervejaria Paulista) era um dos mais atuantes da cidade, chegando a protagonizar episódios célebres, como o saque ao armazém Casa Robin, em 1945, durante uma passeata contra a carestia (alta nos preços dos gêneros básicos).

Por tudo isso, foi um grande choque a notícia, em julho de 2003, da desativação definitiva do parque industrial. Na verdade, a essa altura a Antártica já era passado – depois de encampar a rival Cervejaria Paulista, em 1973, e de adotar a denominação de Cervejaria Antártica Níger, a histórica fábrica de Ribeirão Preto “sobrou” em meio ao processo de fusão de sua matriz com a Brahma, que começou em 1999.

Para autorizar a fusão e a consequente criação da AmBev, quinta maior cervejaria do mundo, o Conselho Administrativo de Defesa Econômica (CADE) exigiu em 2000 que a AmBev se desfizesse da marca Bavária e das fábricas de Ribeirão Preto, Getúlio Vargas/RS, Camaçari/BA, Cuiabá/MT e Manaus/AM, que foram vendidas para a Kaiser e depois para a cervejaria Molson Coors Brewing

Company, de Montreal, Canadá.

A passagem da canadense Molson pelo Brasil dura apenas cinco anos e se revela um gigantesco fiasco comercial. Em julho de 2003, a Molson desativa a fábrica de Ribeirão Preto sob a alegação de que a planta industrial, iniciada em 1911, era ineficiente, tinha alto custo operacional e sua modernização exigiria um elevado investimento.

A localização no Centro Histórico de Ribeirão Preto já era um problema – os moradores mais antigos se recordam da fila interminável de caminhões estacionados ao longo das ruas Luiz da Cunha e Castro Alves, esperando para carregar. Ou seja, a logística era um entrave e o avanço tecnológico tornou a planta industrial antiga uma operação comercial pouco atrativa.

Em outras palavras, é mais barato você construir uma fábrica do zero, com moderna tecnologia, que pode ser operada por um número reduzido de funcionários, do que reformar uma instalação antiga. A região de Ribeirão Preto passou a ser abastecida pela unidade de Araraquara, mais moderna, que fica a 80 quilômetros de distância.

Em março de 2007, exatos cinco anos depois da sua chegada ao Brasil, a Molson encerra definitivamente sua desastrosa passagem no mercado brasileiro de cervejas. A empresa canadense, depois de perder muito dinheiro, entra para a história como a empresa que interrompeu a produção da cerveja e do chope considerado por muitos como o melhor do Brasil.

Menor preço de Ribeirão para genérico contínuo
Não compre nada sem nos consultar



DROGARIA CAFÉ
"A DROGARIA DO DESCONTÃO"

DISK ENTREGAS ☎ **3607-6522**

AVENIDA DO CAFÉ, 801

"PLANTÃO ATÉ AS 23 HORAS"

Diariamente, inclusive aos domingos e feriados

Rua Santos Dumont, 653

Villa Pães
panificadora

(16) 99262-2726

Bolos, Tortas, Doces, Pães, Salgados, Bolos de Aniversário, Pão de Queijo, Pão de Torresmo, Pão de Hot Dog, Frios e muito mais...

Abre todos os dias às 5h45
Fechamento: Seg. a Sáb., 18h30
Sábados, 19h. Domingos e feriados, 12 horas

Rua Dr. Lolola, 1161 - Vila Tibério

A região da Vila Tibério e Sumarezinho ganha uma nova avenida...



AVENIDA
Materials para Construção Ltda

LOJA 2

Peça seu orçamento por e-mail:
avenidamateriais.loja2@hotmail.com

Fone:

4141-3000

Fax:

3630-4555

- ❖ Areia, Pedra
- ❖ Cimento, Cal
- ❖ Domus Acrílico
- ❖ Hidráulica, Elétrica
- ❖ Portas, Janelas
- ❖ Telhas, Tintas

Rua Luiz da Cunha, 1100 com entrada pela
Av. Antônio e Helena Zerrenner, 721

Cento e dez anos da antiga fábrica da Antarctica

A filial da Companhia Antarctica Paulista foi inaugurada no dia 11 de agosto de 1911, na rua Cel. Luiz da Cunha, na Vila Tibério. A fábrica foi instalada próxima à Estação Ribeirão Preto, da Cia. Mogiana de Estradas de Ferro. A cidade oferecia, além do transporte fácil, água de qualidade para a fabricação de uma boa cerveja.

Junto com a Antarctica vieram os operários e seus familiares, que tornaram a Vila Tibério um bairro próspero e dinâmico. A empresa importou um grande número de técnicos para a fabricação e conservação da cerveja.

Depois, a Antarctica projetou Ribeirão Preto como “uma das melhores cervejas do país” e ajudou a espalhar a fama do Pinguim, que é conhecido em todo

o país. Existe até uma lenda de que um duto levava o chope da fábrica diretamente para as torneiras da choperia.

A Antarctica movimentou a economia de Ribeirão Preto e foi uma grande apoiadora de movimentos esportivos e culturais da cidade. Era grande anunciante do estádio Luiz Pereira e posteriormente do Santa Cruz.

Com o fechamento da empresa, a Vila Tibério perdeu postos de trabalho e o comércio nas redondezas da fábrica foi duramente atingido, pois dezenas de caminhões buscavam mercadorias e seus motoristas e ajudantes almoçavam por ali e também compravam artigos para suas residências, além de presentes para os familiares. Mas, a Antarctica continua presente na memória dos tiberenses.

O nascimento das cervejarias em Ribeirão

A primeira cervejaria de Ribeirão Preto foi construída nos fundos da casa de Caetano Barillari, na rua General Osório. A “Rapaziada” tinha pequena produção e era consumida no próprio balcão a 200 réis a garrafa.

Segundo Prisco Prates, “os freqüentadores eram todos italianos, que se reuniam diariamente e de preferência aos domingos e dias santos e se divertiam alegres numa fraternal solidariedade”.

A segunda fábrica surgiu anos depois e possuía o mesmo perfil da primeira, acirrando a concorrência. Ficava na rua São Sebastião, ponto central da cidade, obtendo ótimos resultados.

O também italiano Quarto Bertoldi instalou a terceira cervejaria. Maior que as anteriores, destacando-se pelo uso de equipamentos avançados, obtendo uma produção de melhor qualidade, tanto que as bebidas produzidas em sua fábrica tiveram grande aceitação não só em Ribeirão Preto, mas também nas cidades vizinhas. A fábrica se localizava na rua Capitão Salomão, esquina com a rua Marquês de Pombal, nos Campos Elíseos, e a matéria prima como lúpulo, trigo, e cevada, era importada.

“Guarani”, “Mulata” e “Indiana” eram as cervejas produzidas por Bertoldi e atingiram projeção nacional. A cerveja “Guarani” era branca, doce e pouco amarga; a “Mulata” era mais forte, meio amarga e mais escura; a “Indiana” era uma cerveja forte, preta, com muita espuma.

Segundo Rubem Cione, “essas cervejas do começo do século eram tão boas e vendiam tanto que Bertoldi participou da grande Exposição Nacional do Rio de Janeiro, em 1908, e teve sucesso: suas cervejas foram premiadas”.

Ou seja, a fabricação da cerveja em Ribeirão Preto atingiu grande projeção e sucesso de vendas desde o início do século XX, e o fato da cidade ter obtido essa boa reputação, num contexto de mercado consumidor crescente, fez com que outras indústrias fossem fundadas para conseguir uma parte desse lucrativo setor econômico.

Dentre as novas cervejarias que se estabeleceram na cidade se encontrava a Companhia Cervejaria Antarctica Paulista, na Vila Tibério, e a Cervejaria Paulista. Esta última tinha o capital exclusivamente Ribeirãopretano.

FOTO FERNANDO BRAGA



O que sobrou da antiga fábrica

Cronologia da Antarctica em Ribeirão

- 1911**
Inaugurada a primeira filial da Antarctica em Ribeirão Preto, interior do Estado de São Paulo, que fabricava gelo e cerveja.
- 1967**
Cia. Antarctica Paulista assume o controle acionário da Cia. Cervejaria Paulista
- 1999**
É anunciada, em 1º de julho, a fusão da Cia Antarctica Paulista e da Cia Cervejaria Brahma, para criar a AmBev – Companhia de Bebidas das Américas. A multinacional brasileira surge como a terceira maior indústria cervejeira e quinta maior produtora de bebidas do mundo.
- 2000**
Em novembro, em cumprimento ao termo de compromisso firmado com o Cade, são vendidas a marca de cerveja Bavária e cinco fábricas (Ribeirão Preto, Getúlio Vargas/RS, Camaçari/BA, Cuiabá/MT e Manaus/AM). O comprador foi a cervejaria canadense Molson.
- 2002**
A canadense MolsonCoors adquire o controle da Kaiser.
- 2003**
Fechamento da fábrica.
- 2006**
O grupo Femsa, do México, maior companhia de bebidas da América Latina e segunda maior engarrafadora de Coca-Cola no mundo, compra da Molson o controle da Kaiser.
- 2009**
Um grupo de investidores de Ribeirão Preto compra o prédio da antiga fábrica da Antarctica e planeja transformar a área em um grande centro de compras.
- 2010**
Foram retirados dezenas de tubulões de inox.
- 2017**
A Vila Tibério aguarda o início das obras de um shopping center na área da Antarctica.
- 2019**
Descartada a construção de um shopping na área.
- 2020**
Projeto para construção de empreendimento comercial/residencial estaria em tramitação na Secretaria do Planejamento.
- 2021**
Faz 110 anos que a fábrica foi instalada. O dia 11 de agosto não foi lembrado em Ribeirão. Temos uma amnésia histórica.

DISK DOCES O pedaço mais doce da Vila Tibério

Balas, Doces, Chocolates, Artigos para Festas e Descartáveis

Rua Constituição, 127
Vila Tibério (antiga Jowal)
Fones: (16) 3963-2525 / 3963-2626

JOÃO CABELEIREIRO

MASCULINO 99103-8343
ADULTO E INFANTIL 98856-6925

Rua Paraíso, 430 (esq. com Martinica Prado)

Muraca San RESTAURANTE JAPONÊS

DELIVERY 3877-0252
AV. DO CAFÉ, 550

Administração e Venda de Imóveis

IMOBILIÁRIA SANTOS DUMONT (16) 3635-4566 / 3635-4943

CRECI 11.121
Rua Santos Dumont, 867 - Vila Tibério

@saldanhacolchoes

Saldanha Colchões & Acessórios

(16) 3234-3164

Produtos com preços baixos e colchões da OrtoBon.
Loja exclusiva na Rua Saldanha Marinho, 254, Centro

APAREÇA na Vila Tibério e nos bairros adjacentes...

Anuncie no **Jornal da Vila** O jornal que conta a história da gente
F.: 3011-1321

Panificadora & Restaurante

Nossa Sra. Aparecida

FESTIVAIS COM RENDA PARA O JOÃO GUILHERME

15/9 - Pães internacionais e pães rústicos
16/9 - Festival de sonhos
17/9 - Festival de tortas e salgados

99633-2956
3630-1464 / 3633-5849
R. CONSTITUIÇÃO, 1365 - VILA TIBÉRIO

Curta nossa página

História do Lar Santana

No dia 12 de novembro de 1926 foi criada uma casa destinada à educação e instrução de meninas na Paróquia de Vila Tibério.

O bispo D. Alberto José Gonçalves concede licença para as Irmãs Franciscanas da Imaculada Conceição se estabelecerem na cidade.

Chegaram a Irmã Monsueta (superiora) e a Irmã Anatólia com a Dona Lúcia. Foi alugada uma pequena casa perto da Igreja para guardar a mudança das irmãs, que recebeu dois pianos, com duas salas e quartos térreos e no 1º andar, quartos que serviram de dormitórios para as Irmãs.

Em abril de 1927, a Diretoria Geral da Instrução Pública autorizou o funcionamento do Colégio Coração de Maria com os cursos, Profissional, Primário e Pré-Primário.

Foi fundada a Sociedade Escola Alemã: as primeiras religiosas, de origem austríaca, que ocuparam o salão da Sociedade Escola Alemã, à Rua Santos Dumont, 43, foram as Irmãs Adolfin, Fortunata, Renata e Leocádia (1ª).

Em fevereiro de 1928 começam as aulas de alemão com 123 alunas, a irmã Renata e Fortunata presidem as aulas.

No dia 11/12/1928 a senhora D. Anna Claudina Villela de Andrade doou o terreno de 6.642 m², para as Irmãs Franciscanas da Imaculada Conceição construírem o atual Lar Santana, que foi inaugurado em 14 de fevereiro de 1932.



ORFANATO

Em 18 de janeiro de 1948, após vinte anos de intenso trabalho pelo ensino, as Irmãs Franciscanas concluíram que o Colégio Santana precisava mudar sua finalidade e, assim, passou a Orfanato Santana, acolhendo meninas pobres do Município.

Ultimamente, o Lar Santana, instituição mantida pelas Irmãs Franciscanas da Imaculada Conceição, com as portas abertas para acolher e cuidar de meninas e de adolescentes cujas mães estão trabalhando e não possuem recursos para deixar suas filhas em casa.

FECHAMENTO

No dia 15 de dezembro de 2014 foi anunciado oficialmente o fechamento da entidade e o local foi colocado à venda alegando que o objetivo de atender crianças carentes ficou prejudicado pelo fato de a cidade ter crescido e o local estar longe da periferia; que as vocações ficaram escassas e a escola era tocada por apenas três freiras, já idosas; e finalmente, que teriam que desembolsar um grande quantia para atender as exigências de adequação do prédio e para a reforma da estrutura para atender as normas vigentes de acessibilidade.

TOMBAMENTO

A Lei Ordinária Municipal 13.432, de 22/1/2015, instituiu o Lar Santana como patrimônio cultural, histórico e arquitetônico do Município. E o Executivo Municipal, através da Lei Complementar 2.791, de 31/8/2016, procedeu a permuta desse imóvel por dois terrenos da municipalidade, um na zona sul e outro em Bonfim Paulista. O imóvel fica no quadrilátero das ruas Conselheiro Dantas, Aurora, Jorge Lobato e Conselheiro Saraiva, totalizando 7.863,38 m², com 1.300 m² de área construída.

INVASÕES E FURTOS

Com o abandono do imóvel, desde janeiro de 2015, as invasões se multiplicaram e toda a fiação elétrica, torneiras e bombas d'água foram furtadas, além da depredação de forros e janelas.

COMISSÃO DE ESTUDOS

O relatório da Comissão Especial de Estudos (CEE), conduzida pelo vereador Maraca, foi aprovado na sessão de 19 de novembro de 2019, na Câmara de Vereadores. O documento final foi lido em plenário. A conclusão da CEE é de que o antigo prédio, fechado desde dezembro de 2014, sofre com a depredação, furtos, roubos e sujeira, causando prejuízo ao imóvel e aos moradores da vizinhança.

O foco da comissão, criada em abril de 2018, era analisar os motivos do abandono do prédio e os possíveis riscos de deterioração e invasão do imóvel pertencente ao município. Também investigou porque as promessas feitas pela prefeitura, de dar uma destinação ao local, não foram cumpridas.

MADRE MAURINA

Além do benemérito serviço prestado à comunidade, tanto na área educacional como assistencial, o nome do Lar Santana esteve ligado ao triste episódio "Madre Maurina", que foi sua diretora no período conhecido por "Anos de Chumbo". Em 1968 foi acusada de haver colaborado com movimento terrorista, acabou sendo detida, torturada e exilada.

Disk Produtos de Limpeza e Piscinas
Av. do Café, 1.584
Fone/fax: (16) 3630-0600

Economize e proteja o meio ambiente

Linhas de limpeza e tratamento de piscinas Industrial - Residencial e Automotivo
Linha completa de produtos para piscina
Genco / HTH / Montreal / Hidroson

PIRATININGA BEBIDAS

CERVEJAS
Cervejas geladas, Preços especiais: Skol, Brahma, Antarctica, Kaiser, Crystal e refrigerantes
Venha conferir nossos preços

Rua Piratininga, 529 - Vila Tibério
Fone: 3963-2756

Dr. Fabio Tamarini
PSICÓLOGO
CRP 06/50808-2

Acompanhamento Familiar, Crianças, Adolescentes, Adultos, Casais e Pais Adotivos Individual e ou Grupal

DIA E NOITE
Seleção e Treinamento Pessoal
Rua Rodrigues Alves, 965
Vila Tibério
Fones: (016)
3625-1392
98155-4921

SPANÓ 24 HORAS ESTACIONAMENTO

Preços especiais para Horistas Carros, Diaristas / motos Mensalistas e vans e Pernoites

R. Rodrigues Alves, 371 - R. Luiz da Cunha, 365 - R. Gonçalves Dias, 374
Monitoramento 24 horas CFTV ☎ 16 98146-5091

Fone 3964-5720

CASA DE CARNES CARLINHOS

Espetinhos e Carnes Temperadas

FONE: (16) 3630-1297

Rua Guilherme Schmidt, 386 - Vila Tibério
Casade carnes zec@yahoo.com.br

SUPERMERCADO STO. ANTONIO

46 anos de tradição
Conheça nossa seção de frios

Rua Cel. Luiz da Cunha, 840
Fone: (16) 3625-8316

Entrega em domicilio
Aberto diariamente a partir das 5 e meia da manhã

Despachante Douglas

Parcelamos sua documentação em até 18x

16 3286-5979 / 99235-8281
Rua Bartolomeu de Gusmão, 763 - Vila Tibério

Criado o movimento SOS Lar Santana

Foto Fernando Braga

ACIRP e Amovita iniciam movimento para resgatar a dignidade de um patrimônio de Ribeirão Preto, que está em estado de abandono há mais de seis anos

No início de agosto o Jornal da Vila foi procurado pelo jornalista e cientista social José Manuel Lourenço, coordenador de Comunicação e Informações na ACIRP. Ele queria ver a possibilidade de realizarmos um movimento para resgate do Lar Santana.

Assim, ele participou de uma reunião na Amovita (Associação de Moradores da Vila Tibério e Adjacências) onde expôs a ideia de criação de um movimento amplo, com empresários, historiadores, advogados e profissionais liberais.

A primeira reunião do grupo aconteceu na manhã de 14/8, em frente ao Lar Santana. Detalhe, a Prefeitura foi convidada e não compareceu nem cedeu as chaves do imóvel.

Foi feito um manifesto que foi distribuído para a imprensa. Abaixo o manifesto:

POR QUE CRIAMOS O MOVIMENTO SOS LAR SANTANA

Há mais de seis anos, um dos mais importantes integrantes do patrimônio histórico, arquitetônico e cultural da cidade sofre com o abandono. Fechado em 2014, o Lar Santana representa uma peça im-

portante da região da Vila Tibério e da identidade dos seus moradores.

Assim, o movimento SOS Lar Santana surgiu da preocupação de moradores da Vila Tibério, profissionais de diversas áreas e instituições de Ribeirão Preto, com a possibilidade de a situação do Lar Santana chegar a um estado irreversível de degradação.

Procuramos encontrar soluções financeiramente viáveis, que respeitem os desejos dos moradores da Vila Tibério e as regras do tombamento do imóvel. A melhor solução para o Lar Santana virá do estabelecimento de uma parceria franca, aberta e transparente com o Poder Público, como é o caso da Prefeitura e Câmara Municipal.

PONTOS PRINCIPAIS

▪ Queremos que o Lar Santana seja um espaço multiuso autossustentável com foco em centro cultural, com áreas como:

- Cafeteria/café cultural, cuja mão de obra poderia vir de parcerias com o Sistema S, para formação de baristas, atendentes etc (poderíamos focar em jovens e idosos da própria Vila e região);
- Ambulatório e elevador de acesso aos pisos superiores, para respeitar normas legais de acessibilidade;



Reunião na calçada do Lar Santana. Participaram Cláudio Defelicibus, Mário Muraca, Tânia Muraca, Maria José Queiroz, João Vítor Mencaroni, Laura Machado, Tânia Registro, Maria Eugênia Biffi, Thaís Oliveira, José Manuel Lourenço, Rogério Pais e Sousa, André Luiz, E Fernando Braga, Marcela Borges e Igor Lupino

- Espaço feminino, onde mulheres poderiam se encontrar para discutir assuntos ligados à condição feminina;
- Espaço ecumênico onde atualmente se localiza a capela;
- Espaço dedicado a preservar a memória da Vila Tibério e do Lar;
- Espaço dedicado à economia criativa, com espaços para artesanato, bordados, pintura etc;

GRUPOS DE TRABALHO

- **ARQUITETURA:** com a proposta técnica de ocupação do lar, com entrega prevista para o dia 31 de agosto;
- **DIREITO:** para discussão da forma jurídica de gestão do Lar: Amovita, ONG/Oscip, Prefeitura;
- **MEMÓRIA:** organização dos assuntos relacionados com a história da Vila e do Lar.

“O Lar Santana é uma referência para toda a nossa região e, em especial, para a Vila Tibério. O nosso interesse é encontrar saídas viáveis, inclusive algumas que tenham a ver com a autossustentabilidade financeira do imóvel. Esse foi o principal motivo de criarmos este movimento e fazemos questão de ter a Prefeitura, a Câmara, o Conppac e outras entidades como parte dele, porque acreditamos que o objetivo de todos é resgatar a dignidade deste imóvel”, afirmou o superintendente da Distrital Oeste da ACIRP, Rogério Pais e Sousa.

Para a presidente da Amovita, Tânia Muraca, um dos objetivos a seguir é reunir os moradores para ouvir sugestões do futuro formato que o Lar deve assumir. Uma das sugestões mais fortes é que se torne uma referência de toda a região na área da cultura e economia

criativa. “Nós gostamos muito da ideia de fazer aqui um centro cultural, mas achamos que podemos ir além, e juntar várias atividades, obviamente respeitando a história do prédio e as determinações dadas pelo Conppac. O ponto de partida de tudo é o respeito ao fato de estarmos lidando com um imóvel tombado e, para isso, pretendemos manter um canal de diálogo permanente com o Conppac”, afirmou.

Para o jornalista Fernando Braga, a presença da ACIRP dá mais credibilidade e uma força inédita ao movimento de resgate do Lar Santana.

Foram enviados ofícios para o Prefeito Duarte Nogueira, para o Vereador Alessandro Maraca, presidente da Câmara e ao Conppac, para convidá-los a participar do grupo e apresentar sugestões.

EXCURSÕES ROMILDA
(16) 3630-1537
98806-6350

CALDAS NOVAS (3/9 a 7/9)
 Hotel di Roma Termas
 Hotel Hot Springs

TERMAS UBATÃ
 Hotel Ubatã
 (24/9 a 26/9) e (9/10 a 12/10)

GUARUJÁ (11/11 a 15/11)
 Hotel Ferraretto

APARECIDA DO NORTE
 Hotel Mãe Rainha
 (5/11 a 7/11)

CABO FRIO (17/1/22 a 23/1/22)
 Hotel Malibu Palace Dan

Maurício Contabilidade
 48 anos de tradição e confiabilidade

Fones: (16) 3635-3336 / 3610-9888
 Rua Luiz da Cunha, 275 - Vila Tibério

www.mauriciocontabilidade.com.br

PEDRÃO PVC

TEM SEMPRE UM PEDRÃO PERTINHO DE VOCÊ!

LOJA 1 - RIBEIRÃO PRETO - RUA MARTINHO FRADO, 897 - 16.343-3038
 LOJA 2 - SERTÃOZINHO - AV. NOSSA SRA. APARECIDA, 700 - 16.3475-0990
 LOJA 3 - RIBEIRÃO PRETO - AV. MAURÍLIO BIASI, 3229 - 16.3814-1621

📞 PEDRÃO PVC BRASIL | 📱 PEDRÃO PVC | 🌐 WWW.PEDRÃO PVC.COM.BR

CASA DA BORRACHA
Ribeirão Pretana

Mangueiras - Mangotes - Correias - Botas - Luvas - Lençol e Passadeira de Borracha
 Rodas e Rodízios - Gaxetas - Papelões - Cortiças - Feltros - Polias de Ferro e Alumínio
 Arma p/ Lacre - Lacre de Chumbo - Celeron - Vibra Stop - EVA

Fones: (16) 3625-0826 - 3635-1086
 📞 (16) 99105-5175

Av. Francisco Junqueira, 450/454/460

PARAÍSO DAS TINTAS
 41 ANOS DE CREDIBILIDADE

Orientação Técnica

Sistema Computadorizado de Cores

3630-0808

paraisodastintasrp@gmail.com

RUA PARAÍSO, 1150

APAREÇA

Anuncie no
 Jornal da Vila
 O jornal que conta
 a história da gente
F.: 3011-1321

REGIONAL
 MATERIAIS ELÉTRICOS

“A ELETRICIDADE LEVADA A SÉRIO”
Toda Linha de Material Elétrico
 Residencial, Comercial, Industrial e Usinas

Fone: (16) 2111-7100 / fax: (16) 2111-7114

R. Cel. Luiz da Cunha, 691 - CEP 14050-040 - V. Tibério
 www.regionaleletrica.com.br - E-mail: regional@regionaleletrica.com.br

Histórias da Dona Traça

Ela vive na biblioteca e é apaixonada por histórias. Todo mês, agora, nessa coluna, apresentará uma nova para os leitores do Jornal da Vila.



Meu nome é Preto, ribeirão Preto

ILUSTRAÇÃO GUSTAVO MANIEZI

 Lá, meu nome é Preto, sou apenas um ribeirão.

Como grande parte da população da cidade de Ribeirão Preto, meu local de nascimento é em outro município. Minhas águas brotam das profundezas do Aquífero Guarani na vizinha Cravinhos.

É bastante comum nesta cidade, que tem seu nome por minha causa, me chamarem de córrego. Eu, um vigoroso ribeirão, não ligo para isso. O que me incomoda mesmo é como me tratam, despejando esgoto e lixo em minhas águas. Chego relativamente limpo e saio muito sujo depois de passar por dentro desta grande cidade.

Corro por este vale desde as mais remotas eras. Todo o vale era virgem.

Os animais e aves se multiplicavam, bebendo das minhas águas.

Os primeiros habitantes da terra me trataram com dignidade, pescando os meus peixes e banhando-se nas minhas águas. Depois vieram os homens "civilizados" em pequenos barcos subindo pelo meu leito. Começaram a construir no entorno e mais tarde então decidiram retificar a minha calha e passaram a despejar os dejetos da chamada "civilização" em minhas águas.

ENTRANDO NO MUNICÍPIO

Depois de percorrer alguns quilômetros, entro no município de Ribeirão Preto, ladeado por mata ciliar, ora ampla, ora bem estreita. Algumas vezes sem nenhuma árvore. Sigo embrenhando por entre sítios e muitas vezes recebo agrotóxicos, que escorrem para o meu leito trazidos pelas chuvas. Chego ao distrito de Bonfim Pau-

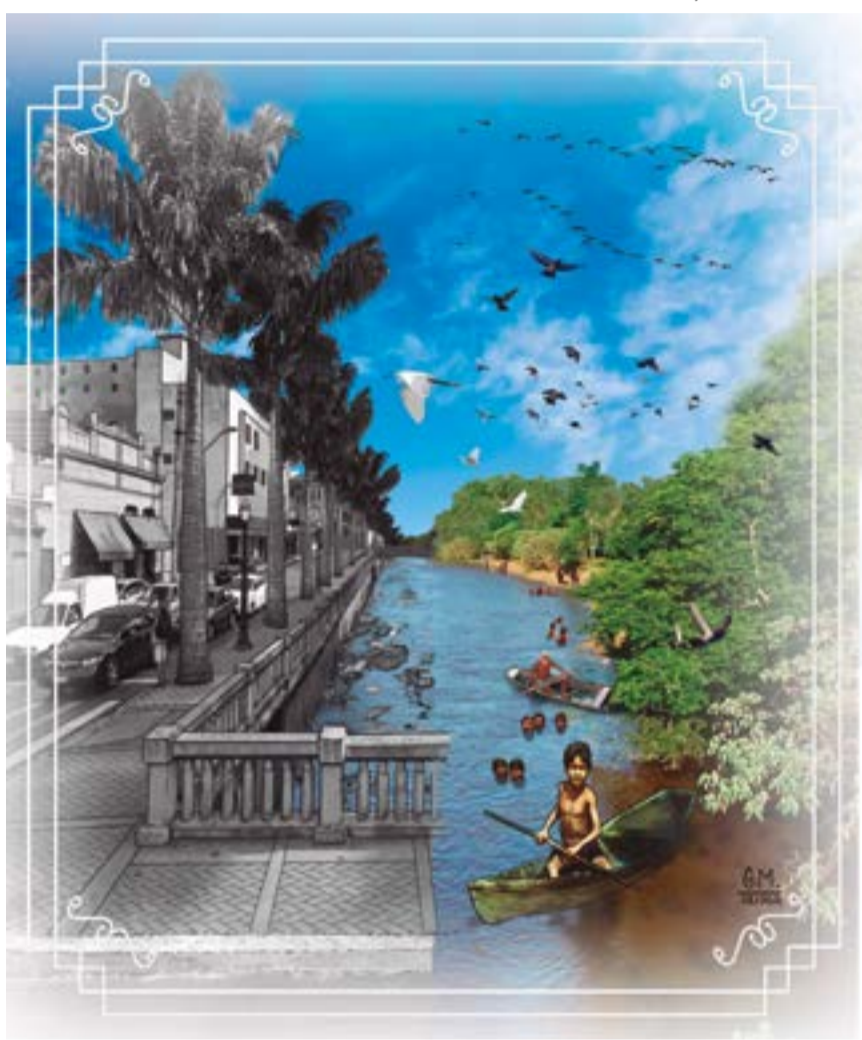

lista, que logo atravesso e continuo meu caminho rumo ao Rio Pardo, meu destino.

Vou pelo fundo do vale cortando novos residenciais fechados e chegando à grande metrópole, primeiro ladeando o Parque Ribeirão e depois a Vila Virgínia, dividindo estes bairros com o Centro.

Segundo classificação geográfica, os cursos d'água no Brasil são comumente conhecidos:
Córrego: É um rio pequenino que pode desaguar em outro córrego, em um rio ou em um lago;
Riacho: Curso d'água natural, normalmente pequeno e afluente de um curso maior;
Ribeirão: É um curso de água maior que um riacho ou córrego e menor que um rio;
Rio: É um curso d'água natural de grande volume de água.

Existia uma grande várzea com brejo na região da Vila Virgínia. Era um grande berçário de peixes, répteis e batráquios. O homem ocupou a área com ruas e casas, que ficaram sujeitas a inundações. A situação só foi corrigida recentemente com a retificação do meu curso.

Sigo meu caminho passando pela histórica Baixada, tão importante outrora, hoje uma região decadente. Lembro da Mogiana com sua Estação, do centenário

Mercadão, das antigas fábricas de cerveja, a Antarctica, do lado da Vila Tibério, e a Paulista, do lado do Centro.

Logo depois da Rotatória Amim Calil, sigo livre das paredes de concreto. Na Via Norte sigo com o curso corrigido, em linha reta. Depois de longos quilômetros, ladeado pela avenida, saio da cidade e ganho novamente matas ciliares. Próximo

ao meu final já são poucas árvores até desembocar no Rio Pardo, que por sua vez irá despejar suas águas no Rio Grande e depois irá se transformar no Rio Paraná até chegar no Oceano Atlântico pelo Rio da Prata, que tem Buenos Aires de um lado e Montevideu do outro.

O longo caminho das minhas águas deveria servir de reflexão: como tratamos nossos rios, ribeirões, córregos e riachos.

Fernando Braga

Morre Atílio Rossi

Atílio José Rossi morreu no dia 23 de agosto, aos 79 anos. Ele comandou várias secretarias e foi também administrador regional da Vila Tibério, no governo Antônio Palocci. Recuperou-se da Covid e teve alta hospitalar, no dia 6 de agosto. Já em casa, uma infecção pulmonar bacteriana o levou novamente ao hospital...



"Estou (indo) de volta pro meu aconchego Acabo de receber alta, mas quero agradecer a Deus pela maravilhosa família que tenho, ESPOSA, filhos, netos, irmãos, sobrinhos e todos o amigos que formaram uma corrente positiva com muito carinho, força, orações e que de forma positiva me ajudaram a vencer esta luta pela vida. Que Deus os iluminem. Um ABRAÇÃO a todos."

Essa foi a mensagem que enviou quando teve alta, no dia 6 de agosto.

Atílio Rossi seguiu pelo caminho das Comunidades Eclesiais de Base, da luta pelos direitos humanos e em defesa dos trabalhadores. Foi fundador e dirigente regional do PT, onde exerceu diversos cargos.

Jamais se deixou seduzir pelo poder. Na administração petista em Ribeirão Preto, como secretário de Cidadania, sempre trabalhou pelos excluídos e por uma sociedade mais justa.

Atílio é irmão do Waldemar Rossi que, em 1980 foi o escolhido para fazer a saudação ao Papa João Paulo II em nome dos trabalhadores brasileiros, no estádio do Morumbi.

LIVRO

Em 2020, Atílio Rossi publicou o livro ACORDA, PÔ! - Causos & Causas, que conta um apanhado de causos vistos, vividos e ouvidos, compondo um painel de comportamentos humanos capaz de levar o leitor a viajar no tempo e no espaço, ao mesmo tempo em que reflete sobre importantes temas da atualidade.

Parte do resultado da venda dos livros foi destinada à FRASOL - Fraternidade São Francisco de Assis (R. Floriano Leite Ribeiro, 345 - Parque Ribeirão), fundada em 1989 pelo Padre João Rípoli.

FALECIMENTOS

ATÍLIO JOSÉ ROSSI

17/8/1942 - 23/8/2021
 Rua Eduardo Prado - Vila Tibério
 Foi secretário em diversas pastas e administrador regional da Vila Tibério nos anos 90

JOÃO FELIPE DE ALMEIDA PRADO MAGDALENA

16/3/1994 - 15/8/2021
 Rua Eduardo Prado - Vila Tibério



ABEL AYRIAS PERES

23/10/1928 - 13/8/2021
 Rua Dr. Loyola - Vila Tibério



ANDRÉ LUÍS ORLANDIM (RAPOSÃO)

23/3/1968 - 11/8/2021
 R. Manoel Duarte Ortigoso - Jd. Sta. Luzia



SALVADOR ZEFERINO DA CRUZ

20/5/1940 - 11/8/2021
 Rua Epitácio Pessoa - Vila Tibério



JOÃO MARCOS CORREA

12/9/1966 - 7/8/2021
 Rua Bartolomeu de Gusmão - Vila Tibério



ODILA SIAN DA CUNHA

1/4/1938 - 5/8/2021
 Travessa Pinheiro - Vila Tibério



WAGNER XAVIER DA SILVA

13/7/65 - 27/7/21
 Antigo morador da Vila Tibério

JOÃO ALVES LOUREIRO

8/3/1927 - 26/7/21
 Rua Martinico Predo - Vila Tibério

"NINGUÉM MORRE ENQUANTO PERMANECE VIVO NO CORAÇÃO DE ALGUÉM"

Informe a morte de parente ou amigo pelo whatsapp 16 99254-0703

ADVOCACIA
Aparecido Pezzuto
 OAB 33.127 - SP
CAUSAS: CÍVEIS E PREVIDENCIÁRIAS
 (Separações e divórcios, alimentos, investigação de paternidade, despejos, cobranças, indenizações, inventários, contratos APOSENTADORIAS e PENSÕES, contagem de tempo de serviço, etc)
Atendimento: das 8 às 12 horas e das 15 às 18 horas
 R. Epitácio Pessoa, 176 - V. Tibério - (16) 3636-4676 e 99993-3339

baldocchi
 ASSISTENCIA FAMILIAR
 Venha conhecer nossos NOVOS PLANOS!
 Atendimento Funerário 24 h
 Crematório
 Rua Martinico Prado, 390
 (16) 3625-1991
 Unid. Brodowski
 Unid. Jardínópolis
 Unid. Serrana
 baldocchi.com.br
 sac@baldocchi.com.br



BRIZA abre o jogo!

Luiz Carlos Briza

O tabuleiro de Machado

Galdino Machado foi maior goleiro da história do Botafogo. Falecido em 2015, Machado defendeu o Botafogo durante onze anos, de 1955 a 1966. Jogou também na Ferroviária e no XV de Piracicaba. Machado era sinônimo de goleiro, como Danone é de iogurte, tão bom tecnicamente e de referência histórica tão relevante que, quando faltam palavras para definir suas qualidades, o melhor é dizer que ele foi o “Rei dos goleiros” entre todos que passaram pelo futebol de Ribeirão Preto.

Técnico...

Esteve presente nas principais conquistas e resultados botafoguenses durante a década que defendeu o clube, uma referência tão forte que nunca se abalou com a injustiça histórica de ter sido goleiro nos 11 a 0 que o Botafogo sofreu diante do Santos de Pelé. Sofreu 11 gols, mas fez tantas defesas milagrosas que foi considerado o melhor jogador do Botafogo em campo naquela histórica goleada na Vila Belmiro. Após encerrar a carreira, formado em Educação Física, iniciou a carreira de técnico de futebol.

Tabuleiro...

Como técnico teve carreira curta, contestava as bobagens dos dirigentes e acabou não tendo boa convivência com os cartolas. Curta, mas brilhante, fez ótima campanha no XV de Piracicaba, dirigiu Comercial, Sertãozinho e o Botafogo, onde viveu uma grande polêmica no Come-Fogo. Moderno para a época, ele usava um tabuleiro para expor suas táticas aos jogadores. Antes do clássico, o técnico do Comercial, Alfredo Sampaio Filho, provocou o técnico botafoguense anunciando que chutaria o tabuleiro. Galdino Machado condenou a falta de ética e o desrespeito profissional de Alfredinho.

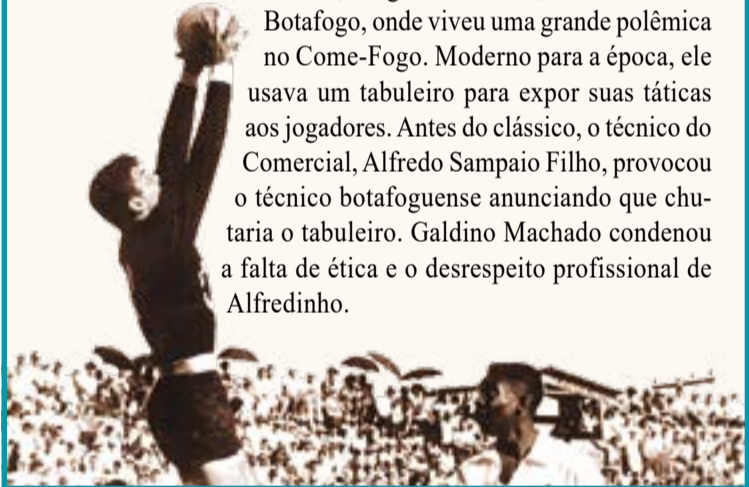

Saudade F.C.

Schubert Persine

ARI Apaixonado pelo futebol, tinha vários projetos

Ari César de Oliveira morreu no dia 25 de agosto. Nascido e criado na Vila Tibério, ele estudou no sinhá Junqueira e no antigo Edgard Cajado, hoje Walter Ferreira.

O futebol sempre foi sua paixão. Iniciou sua carreira no Comercial FC como centro-avante. Jogou nos anos 80 no CA Catalano, de Catalão, GO; no Batatais FC; no Flamengo FC, de Varginha, MG; no CA Bragantino; no AE Araçatuba; no Araçá EC, de Araçá, MG; no Mixto EC, de Cuiabá, MT; no CA Guaçuano, de Mogi Guaçu; no Clube Atlético de Futebol, de Montijo, Portugal; no EC Nove de Julho, de Cornélio Procópio, PR; Flamengo EC, de Varginha, MG; e AD Velo Clube, de Rio Claro.

Como treinador, dirigiu, diversas equipes a partir de 2006 como Cajuru; Radium de Mococa; Olímpia FC; CA Taquaritinga; São João FC.



CAMPEÃO

Em 2017, fez parte da comissão técnica do Batatais FC, que foi vice-campeã na Taça SP de Juniores.

Em 2018 dirigiu o amador do Sertãozinho FC. Em 2019, fez parte da Comissão técnica do CA Taquaritinga na Copa SP de Juniores. Trabalhava também com equipes do Ipanema Clube.

Ari deixou diversas taças e medalhas em sua casa na rua Eduardo Prado. Fez curso de treinador pelo Cref, reconhecido pela CBF.

PROJETOS

Tinha um projeto para a Prefeitura de Brodowski, e outro para dirigir a base do Batatais FC junto com Antônio Batista, o Tonhão, que jogou pelo Botafogo; Maurício, que jogou pelo Comercial; e Piter, que jogou pelo Botafogo e pelo Corinthians.

Deixou a viúva Lucimar, os filhos Jeremany, Jahnsen e Jemelly e a neta Alice Vitória.

CARTA DE UM BAFUDO

Caríssimos Fernando Braga e Schubert Percine Não escondo de ninguém que torço para os dois clubes de Ribeirão Preto – a favor do Comercial e contra o Botafogo. Entendo que esta sadia rivalidade é importante, mesmo hoje o Comercial estando provisoriamente numa posição inferior.

Estou lhes escrevendo indignado após ler a matéria sobre o meio campista Guina. Certo que ele passou algum tempo vestindo a camisa do outro clube, mas sua vitoriosa

trajetória foi no Comercial, de onde foi chamado para formar na Seleção Brasileira de Novos e de onde saiu para jogar no Vasco da Gama e na Europa. Depois é que ele voltou para Ribeirão, sem o mesmo brilhantismo de antes.

Esta verdade não pode ser esquecida e é por isso que respeitosamente me dirijo a vocês, para deixar bem clara a verdade dos fatos. Apesar disso, não desmereço o vitorioso e invejável trabalho de vocês na imprensa de Ribeirão Preto.

Carlos Alberto Nonino



Dra. Jéssica Tornici de Carvalho
Médica Veterinária
CRMV-SP 37119

Atendimento Domiciliar

(16) 99198-2866
e-mail: jessica.tornici@gmail.com





Locação de Andaimos e Equipamentos para Construção

(16) 3914-2630 | 99335-0098

Rua Júlio de Mesquita, 1478
Vila Virginia - Ribeirão Preto - SP

www.cglandaimos.com.br



▪ Marmitex ▪ Marmitex ▪ Marmiteix (executivo) ▪ Marmiteix (econômico) ▪ Prato feito

Impossível não **QUERER**
Difícil **RESISTIR**

Rua Santos Dumont, 938

(16) 99458.0746
99234.4522



Pratos Econômicos

Orientados por Nutricionistas com os melhores produtos, proporcionando uma refeição saudável e saborosa.

LENDAS INDÍGENAS

Era uma vez...

Histórias fantásticas ou tudo aquilo que o homem não consegue explicar, tornam-se mistério e mistério transforma os fatos mais fascinantes. Isto também se aplica em lendas que são transmitidas de geração a geração. Por aqui temos um folclore

muito rico e diversificado através de uma mistura de outras culturas como a portuguesa, a africana e a indígena.

Dos índios temos as lendas que enriquecem nossa cultura popular. São histórias fascinantes que encantam todas as idades. Mas, a maior importância nesse fato é o modo como os indígenas contavam as histórias de seus costumes, explicavam as origens do mundo, dos fenômenos da natureza, das plantas, da fauna e dos astros celestes.

Elas ensinam como cuidar da natureza e muitas delas falam sobre mitos como o Caipora ou Curupira que ajudam a proteger nossas florestas contra invasores mal-intencionados. Muitas contam histórias sobre a coragem de valentes guerreiros. É uma pena que a maioria das crianças de hoje, está mais voltada para os contos de fadas “made in Hollywood”. Não desmerecendo, mas temos contos tão lindos quanto. Entre eles, temos a lenda da mandioca que é explicada através da triste história da pequenina índia Mani.

Mani era a linda neta do cacique, muito amada pela sua tribo e se diferenciava por sua beleza e sua pele muito branca. Porém, morreu durante o sono e pela manhã sua mãe a encontra morta. A indiazinha foi enterrada na própria oca onde morava. Com grande tristeza e inconsolável com a perda, sua mãe passava os dias chorando. Suas lágrimas eram tantas que molhavam a terra onde Mani estava enterrada como se a mesma fosse regada. No local nasceu uma planta diferente de todas as outras. A mãe começou a cuidar da mesma com muito carinho. Um belo dia notou que a terra estava rachando e cheia de esperança achou que sua filha estava renascendo. Começou a cavar até que encontrou raízes brancas por dentro como sua querida Mani. Então, ela resolveu cozinhá-las e assim, foi descoberto um dos principais alimentos dos indígenas, a mandioca. O nome foi criado em homenagem a pequena índia com a junção de seu nome Mani com Oca, o lugar em que foi enterrada.



Outra bela e triste lenda indígena, da região do Amazonas, conta a história do guaraná. Assim como os famosos contos infantis, poderia muito bem começar com era uma vez um casal de índios que vivia muito triste porque não tinha filhos e pediu ao deus Tupã que realizasse o seu desejo. Tupã realizou o desejo dando ao casal um menino bonito e forte, com olhos pretos como a noite e que se tornou muito querido pela tribo. Mas, Jurupari, o deus da escuridão, morria de inveja do indiozinho e resolveu matá-lo. Um dia em que o menino estava sozinho colhendo frutos na floresta, Jurupari se transformou em serpente atacando o pequeno índio. O deus Tupã até que tentou avisar os pais sobre o perigo que o filho corria mandando trovões ensurdecedores. Mas, não deu tempo até que a serpente o matasse envenenado. Vendo a tristeza dos pais, Tupã mandou que plantassem os olhos do indiozinho para deles nascessem uma planta cujo fruto daria energia para as pessoas que o comesse. Assim, no lugar onde os olhos foram plantados nasceu o guaraná, uma frutinha preta como os olhos do indiozinho.

Ainda da mesma região temos a lenda sobre a Vitória-régia, símbolo da Amazônia. A lenda é sobre a índia Naiá. Em sua tribo acreditava-se que Jaci, a deusa lua, levava as mais formosas jovens virgens da aldeia para transformá-las em estrelas. Este era o grande sonho de Naiá que todas as noites saía em busca da deusa. Seu desejo era tão grande para encontrá-la que vagava pela noite na esperança de encontrá-la. Uma noite, cansada de procurar por Jaci, parou para descansar às margens de um rio e ali viu o reflexo da lua. Sem pensar, por conta de seu sonho e achando que ela veio buscá-la, se jogou no rio e acabou se afogando. Jaci, a deusa lua, ficou muito triste pela morte de Naiá e decidiu dar a ela uma linda homenagem, transformando-a em uma majestosa planta aquática, diferente de todas as demais recebendo o nome de estrela das águas, conhecida como



Anna Maria Chiavenato
Vitória-régia. Dela sai uma planta perfumada que só desabrocha à noite e com a luz do sol fica cor-de-rosa.

Bem simples, é a bonita lenda sobre a existência do Sol e da Lua. Conta história que no meio da floresta amazônica existiam duas tribos rivais, uma no alto de uma montanha e outra no vale. Embora, bem perto uma da outra era proibido o contato entre eles, devido sua grande rivalidade. Um dia, o filho do cacique do alto foi caçar e encontrou uma bela índia da tribo do vale. Deste encontro, nasceu um grande amor entre eles que começaram a se encontrar as escondidas na floresta. Mas, foram descobertos por um grupo de índios da tribo da montanha que os levaram para o alto do monte. Como a lei da tribo da montanha poderia castigar com pena de morte em caso de contato entre as duas tribos, ao tomar conhecimento de que seu filho era um dos envolvidos no fato, o cacique da tribo ficou desesperado. Para que seu filho não morresse ele pediu ao pajé que preparasse uma poção para que o casal se transformasse em astros celestes. O pajé aceitou o pedido do cacique e logo que beberam a poção mágica foram transformados, ele no Sol e ela na Lua. Foram viver na eternidade, bem longe das tribos. Por este motivo, o Sol está sempre procurando a Lua, mas raramente se encontram. E, quando isto acontece, eles se abraçam, provocando o fenômeno chamado eclipse solar. Simples assim.

Bem, muitas outras lendas existem que variam conforme a região. Os povos indígenas já estavam aqui há muito tempo antes da chegada de nossos colonizadores. Tribos ricas em costumes e tradições que em grande parte eles destruíram pela ganância e poder. Muito triste saber que muitas tribos se deixaram contaminar pelo modernismo e pela tecnologia da época atual. Isto é inevitável, mas, que não percam as essências de seus costumes, tradições e de seus ancestrais. A cultura indígena enriquece e embeleza nossa história.

BOLO DE MANDIOCA COM COCO

Ingredientes

2 xícaras de mandioca crua ralada
1 xícara e 1/2 de chá de farinha de trigo
3 ovos (claras em neve)
2 xícaras de chá de açúcar
2 colheres de sopa de margarina
1 vidro de leite de coco 200 ml
50 g de coco em flocos (deixar um pouquinho para decorar)
1 colher de sopa de fermento em pó

Modo de preparo

Bater na batedeira as gemas com a margarina, o açúcar e um pouquinho de leite de coco
Colocar a mandioca, o coco ralado, a farinha de trigo e o restante do leite de coco.
Bater só mais um pouquinho.
Desligar a batedeira e só misturar as claras em neve e o fermento em pó.
Levar para assar em forma untada e enfarinhada. Forno pré-aquecido por 40 minutos ou até dourar. Retirar, desenformar momo.



SEIS DICAS DE BELEZA PARA ANTES DE DORMIR

É hora de deixar a preguiça de lado e cuidar mais de você. E aí, como vai a rotina de autocuidado? Saiba que adotar alguns hábitos antes de dormir pode fazer com que você acorde mais bonita. Para ajudar no ritual adequado, deixo com vocês seis cuidados essenciais para manter a saúde da pele. É hora de deixar a preguiça de lado e colocar em prática essas dicas valiosas.

1) Lave o rosto e retire a maquiagem: O primeiro passo da rotina de beleza noturna é retirar a maquiagem e limpar qualquer resíduo de produtos, poluição, fumaça de cigarro ou outras impurezas que atingem a pele ao longo do dia. O acúmulo de sujeira atrapalha o processo de regeneração da pele.

2) Hidrate a pele: Uma vez que a pele esteja limpa, esse é o melhor momento para fazer uma hidratação facial. Um bom hidratante é essencial para manter o viço. Escolha o produto de acordo com o seu tipo de pele e, de preferência, com orientação profissional.

3) Não esqueça os joelhos e cotovelos: Para uma hidratação da cabeça aos pés, lembre-se das áreas mais ásperas e secas do corpo, como joelhos, calcanhares e cotovelos. Essa é a hora de aplicar cremes mais consistentes com ativos hidratantes e nutritivos, como manteigas e óleos naturais.

4) Preserve as áreas delicadas: A área dos olhos merece uma atenção especial, pois é uma região de pele muito delicada. Hidrate bem a área usando cremes específicos para ela. É possível também fazer

compressas com chá de camomila geladinho. Você pode usar os saquinhos de chá diretamente no rosto ou lançar mão de um algodão embebido no líquido. Apenas 15 minutos são necessários para que a camomila faça efeito na pele. Esse ritual de beleza também ajuda a diminuir o inchaço das olheiras.

5) Deixe os lábios bem macios: O hidratante labial garante benefícios diários: use antes de dormir se a intenção for despertar com os lábios bem hidratados. Escolha um produto que possua textura mais grossa.

6) Cuide das madeixas: Qualquer tipo de cabelo pode se beneficiar de uma hidratação rápida. Na verdade, ao passar óleos essenciais nos fios, antes de dormir, a sensação vai ser de uma boa hidratação, pois o produto passará horas nas madeixas, o que é ótimo para uma melhor absorção. Quem tem cabelos oleosos também pode adotar essa rotina, mas deve lavá-los pela manhã. Um detalhe importante: os óleos precisam ser vegetais, pois os minerais criam uma capa protetora nos fios, evitando que os nutrientes entrem.

E nada melhor do que uma boa noite de sono para revigorar nosso corpo; procure evitar agitação excessiva antes de dormir, prefira um bom livro ao invés daquele filme de ação, cultive bons pensamentos, boas conversas, relaxe, ore... Com certeza bons sonhos ocorrerão com mais frequências. E quem não quer sonhar com dias melhores? Um grande beijo, fiquem com Deus e até a próxima.



Denut
Restaurante e Bar

Marmitas e Marmitex
Comida Caseira e Familiar
Cardápio Variado

3975-5600
99187-3232

Av. Antônio e Helena Zerrenner, 1065 - Vila Tibério



Ana de Gaia
atelier

"Felicidade é questão de bem estar"

- velas artesanais
- aromatizadores de ambiente
- sabonetes artesanais (ingredientes naturais)
- home sprays
- água de lençóis e muito mais!

@peisoto5205 Ana de Gaia ateliê (16) 991583621



GUSTAVO MUZZI
cartunista

- layouts
- personagens
- caricaturas
- ilustras
- quadrinhos

(16) 99241 6822 gustavdesign@gmail.com

Aniversariantes de agosto

Renato Anselmo Grili, dia 2	Antônio Magri, dia 2	Victor Hugo Ramiro Belelli, dia 2	Leticia A. Borrrher, dia 2	Maria José Gagliardi, dia 3	Ana, da Pharmacos, dia 4	Carlito Gabriello, dia 5	Zoraide Ramos, dia 5	Heloisa Del Vechio, dia 5	Eduardo Marinho, Barbante, dia 5	Vanda Garcia Parizzi, dia 6	Denise, da Denise Imóveis, dia 7

Vinicius, dia 8	Cleide Nunes, dia 8	Rosana Cimino, dia 8	Wilson Santos, dia 8	Antônio, do Rubinho, dia 8	Maria de Lourdes, dia 11	Júlia Zavanella, dia 9	Gabriele Gonzalez, dia 13	Andréia Garcia Parizzi Beordo, dia 14	Paulo Brito, dia 15	Ricardo Floriano, dia 15	Willy Moscardi, dia 15	Felipe de Melo Cicilini, dia 15

Nelson Gagliardi, dia 15	Kauã, neto do Wilson da Transerp, dia 15	Fernando dos Santos, dia 16, e Maria Aparecida, dia 15	Jhennifer, dia 15 e Caíque, dia 19	Josiane, da Escola de Karatê, dia 16	Atílio Rossi, dia 17	Ânderson A. Pateiro, o "Fino", dia 18	Rosemeire Santos, dia 18	Filipe S. Sinicio, dia 18	Henrique, dia 19	Carla Labate, dia 19

Vilmar Sbardelotto, dia 19	Terezinha Alves, dia 20	Dilamar, o Dila do Rodízio Gaúcho, dia 20	Ana Beatriz, dia 20	Maria José de Paiva, dia 20	Lucimara Zampollo, dia 21	Rachel Fogaça, dia 21	Arthur, dia 22	Leonardo Alexandre Santos, dia 22	Toco, com sua CB 400, dia 22	Mano, do Sucos do Mercadão, dia 24

Daniela Pimenta, dia 25	Carlos Tassinari, dia 26	Marcelo Vianna, dia 27	Teresa Vieira Muraca, dia 27	Maria de Lourdes (Nina), dia 27	Jean Carlos, dia 27	José Maria, da Igreja Santa Luzia, dia 27	Isabella Vitoria, dia 27	Antônio Afonso Senno, dia 27	Lucas, dia 28	Walter Ferreira III, dia 29

Cauã Pimenta, dia 29	João Miguel Satzinger, dia 29	Roger, dia 30	Rogério e Cláudia comemorando aniversário de casamento	Gilberto Zavanela (antigo dono do açougue da Santos Dumont com a 2 de Julho) e Maria Helena Martins Fazzio Zavanela comemoraram 40 anos de casamento dia 8/8	Sonia Maria Furtado Cruz, com as netas, dia 2/7	João Luiz e Valeria comemoraram aniversário de casamento no dia 31/7	Wilson Ramos, dia 20/7	Renata Polastro, dia 30/7

Aniversariantes de JULHO

Família da Vila Tibério faz campanha para ajudar bebê diagnosticado com AME

JOÃO GUILHERME
Como posso ajudar?

AME TIPO 1

AG. 2827 - 4
Bradesco C. C. 24880 - 0

CPF 593.943.738-96

(16) 98198 - 2254

vakinha
HTTPS://VAKINHA.BIO/2320991

@AME1JG

JOAO GUILHERME AZEVEDO ZAVANELLA

Os pais de João Guilherme Azevedo Zavanela, com dois meses, precisam arrecadar R\$ 12 milhões para a compra do medicamento Zolgensma, que não é custeado pelo SUS.

João Guilherme foi diagnosticado com Atrofia Muscular Espinhal (AME) - tipo um. A medicação que será usada no tratamento é considerada a mais cara do mundo, no valor de R\$12 milhões. Com o objetivo de arrecadar fundos para a compra do medicamento, os pais de João, Ana Laura Soares de Azevedo Zavanela e Fabrício Araújo Zavanela, de famílias tiberenses, criaram uma campanha nas redes sociais, além das rifas e produtos que também irão vender.

De acordo com os pais, a doença foi evoluindo desde o diagnóstico. João Guilherme hoje se alimenta exclusivamente por uma sonda, uma vez que teve que parar de mamar no peito, porque estava aspirando, levando o leite para o pulmão.

Salão de beleza com espaço multimarcas de luxo, feito para você!

R. Roque Nacarato, 583
3630-0587 99132-8602

espacosoniacardosorp

RICCIERI

RIBEIRÃO PRETO

A Vila de "Entre-Rios" teria hoje mais de um milhão de habitantes



Município original abrangia oito cidades

A área em torno de 3.000 km², que Ribeirão Preto tinha quando se emancipou de São Simão, em 1871, abriga hoje 1.021.954 habitantes. É o que se conclui com base nos resultados da última estimativa do IBGE de 2020, somando a população atribuída a Ribeirão com as de outros sete municípios, todos eles situados entre os rios Pardo e Mogi Guaçu.

Esta posição geográfica motivou o nome Entre-Rios, que vigorou de 1879 a 1881. Naquela época, a área de Entre-Rios compreendia os atuais municípios de Ribeirão Preto, Sertãozinho, Pontal, Barrinha, Serrana, Cravinhos, Dumont e Guataparã.

Assim foi durante 25 anos, abrangendo o período em que se insere a monarquia e segue até pouco depois da proclamação da República no Brasil. Em 1896, houve o desmembramento de Sertãozinho, que mais tarde daria origem a outros dois municípios, Pontal e Barrinha. Dois anos depois, em 1898, foi Cravinhos, município que também foi mais tarde desmembrado, dando origem a Serrana, com emancipação em 1949.

Após esses "cortes", Ribeirão Preto ainda ostentava área de quase 1.500 m², com quatro distritos, o da sede e os de Dumont, Guataparã e Bonfim Paulista. Em 1964 houve a emancipação de Dumont e, em 1990, a de Guataparã. Por consequência, Ribeirão está hoje com 642 km², com população em 2020 estimada pelo IBGE de 711.825 pessoas. por Carlos Alberto Nonino

POPULAÇÃO DO ENTRE-RIOS

Ribeirão Preto	711.825
Sertãozinho	127.142
Pontal	50.852
Serrana	45.644
Cravinhos	35.579
Barrinha.....	33.180
Dumont	10.023
Guataparã	7.709
Total	1.021.954

(Dados de estimativa do IBGE relativa a 2020)

A população ao longo dos censos

Resultados dos recenseamentos realizados em Ribeirão Preto a cada 10 anos (menos 1991, com atraso de um ano). A população relativa a 2020 é resultado de estimativa feita pelo IBGE.

1940.....	92.160
1950.....	147.361
1960.....	218.584
1970.....	318.496
1980.....	436.682
1990.....	504.923
2010.....	604.682
2020 (estimativa)	711.825

NOTAS ECONÔMICAS

Reforma Tributária

Novo texto diminui imposto pago por empresas à União

O relator do projeto de reforma do IR (Imposto de Renda), deputado Celso Sabino (PSDB-PA), divulgou na quarta-feira (11/8) um novo relatório da proposta. O texto, que precisa ser apreciado no plenário da Câmara dos Deputados, prevê que a alíquota do IR para pessoas jurídicas saia dos atuais 15% para 6,5% em 2022 e 5,5% em 2023. Além disso, o relator incluiu na proposta uma redução de 1,5 ponto percentual na CSLL (Contribuição Social sobre Lucro Líquido), que também é cobrada das empresas. A diminuição ocorreria já em 2022. Com isso, a contribuição da maioria das pessoas jurídicas passaria de 9% para 7,5%. No caso dos bancos, que pagam 20% de CSLL, a alíquota passaria para 18,5%. A Febraban (Federação Brasileira de Bancos) havia apresentado ao relator e ao Ministério da Economia uma proposta de redução da contribuição em cinco pontos percentuais. O argumento dos bancos era de que isso permitiria um aumento na oferta de empréstimos. Mas, segundo especialistas, não há garantia de que a diminuição da CSLL resultará em mais crédito, já que há outros fatores que interferem na quantidade de dinheiro disponível para empréstimos.

A redução na alíquota da CSLL foi uma estratégia adotada pelo relator para diminuir a resistência de estados e municípios à reforma. As críticas vinham principalmente porque o governo federal precisa dividir com estados e municípios o valor que arrecada com o IR. Mas, no caso da CSLL, o dinheiro recolhido fica com a União, e é destinado aos gastos com Seguridade Social (que inclui a Previdência). Por isso, o argumento é de que o governo federal estaria propondo uma redução do imposto sobre empresas "com o chapéu dos outros", ou seja, às custas de estados e municípios. Segundo o relator, a diminuição das receitas com a CSLL será compensada pela redução de renúncias na Cofins (Contribuição para o Financiamento da Seguridade Social). Com isso, de acordo com ele, serão "mantidas inalteradas as fontes de financiamento da Seguridade Social".

Remédio e xampu mais caros

Segundo o texto, para bancar as renúncias de receitas previstas no projeto, haverá o cancelamento de outros benefícios fiscais, destinados a embarcações e aeronaves; medicamentos; produtos químicos e farmacêuticos; e termoeletricidade. Com isso, devem ficar mais caros produtos como xampus e remédios.

Tributação sobre dividendos é mantida

O novo relatório mantém a cobrança de uma alíquota de 20% sobre lucros e dividendos, que hoje são isentos de tributação. Pelo texto, empresas do Simples Nacional não terão de pagar o tributo. Pequenas empresas também ficam isentas, mas só até o limite de R\$ 20 mil por mês por beneficiário.

Faixa de isenção para pessoa física continua maior

O relatório também mantém o aumento na faixa de isenção para pessoas físicas, que já estava na proposta inicial do governo. Pelo projeto, ficariam isentos contribuintes que ganham até R\$ 2.500 por mês. Hoje, a faixa de isenção vai até R\$ 1.903,98.

Veja como ficaria a tabela:

ATUAL	PROPOSTA DO GOVERNO	Alíquota
Até R\$ 1.903,98	Até R\$ 2.500,00.....	0%
R\$ 1.903,98 - R\$ 2.826,65	R\$ 2.500,00 a R\$ 3.200,00.....	7,5%
R\$ 2.826,65 - R\$ 3.751,05	R\$ 3.200,00 - R\$ 4.250,00.....	15%
R\$ 3.751,05 - R\$ 4.664,68	R\$ 4.250,00 - 5.300,00.....	22,5%
Acima de R\$ 4.664,68	Acima de R\$ 5.300,01.....	27,5%

O relator manteve, ainda, a limitação no uso do desconto simplificado. Pelo texto, só poderão usufruir do desconto os contribuintes que recebem até R\$ 40 mil por ano, o que equivale a R\$ 3.333 por mês. Hoje, todas as pessoas físicas podem optar pelo modelo.

Manifesto por reforma ampla

Na quarta-feira 11/8, um manifesto pedindo uma reforma tributária ampla foi divulgado por organizações como a CNI (Confederação Nacional da Indústria) e o Comsefaz (Comitê Nacional dos Secretários de Fazenda dos Estados e do Distrito Federal). O documento defende que é preciso realizar uma "reforma completa", que inclua tributos federais (PIS, Cofins e IPI), estadual (ICMS) e municipal (ISS).

No Congresso, duas Propostas de Emenda à Constituição (110 e 45) que unificavam impostos sobre o consumo nas três esferas estavam sendo avaliadas. Parlamentares chegaram a criar uma comissão mista para unir as duas propostas. Mas a comissão acabou extinta pelo presidente da Câmara, Arthur Lira (PP-AL).

O governo federal propõe realizar a reforma tributária em etapas. Uma primeira proposta, unificando só dois tributos federais, PIS e Cofins, foi apresentada em julho de 2020, mas ainda não foi aprovada. Além da primeira etapa e da reforma do IR, o governo prometeu outras duas fases, que ainda não foram apresentadas. Elas envolveriam alterações no IPI (Imposto sobre Produtos Industrializados) e também a desoneração da folha de pagamentos, que poderia incluir a criação de uma nova CPMF.

Fonte: www.economia.uol.com.br | www.gov.br

TABELA DE CONTRIBUIÇÕES DO INSS

Salário de Contribuição

Mínima: R\$ 1.100,00 / Máxima R\$ 6.433,57

Salário Mínimo no Estado de SP: Doméstica: R\$ 1.203,00

Vendedores etc: R\$ 1.163,55 - Representantes comerciais: R\$ 1.183,33

Empregado:	
Até R\$ 1.100,00	7,5%
De R\$ 1.100,01 a R\$ 2.203,48	9%
De R\$ 2.203,49 a R\$ 3.305,22	12%
De R\$ 3.305,23 a R\$ 6.433,57	14%

Empregado Doméstico: E-Social

Contribuinte Facultativo.....(Código GPS:1406): 20%
Contribuinte Autônomo.....(Código GPS:1007): 20%
Contribuinte Facultativo Especial (Código GPS: 1473) e Contribuinte Autônomo Especial (Código GPS: 1163) - Recolhem 11% por carnê sobre R\$ 1.100,00 = R\$ 121,00 mas só poderão se aposentar por idade.

Tabela de imposto de renda pessoa física	Base de cálculo	Parcela a deduzir
até R\$ 1.903,98	isento	0,00
até R\$ 2.826,65	7,5%	142,80
até R\$ 3.751,05	15%	354,80
até R\$ 4.664,68	22,5%	636,13
acima de R\$ R\$ 4.664,68	27,5%	869,36

ÍNDICES PARA REAJUSTES DE ALUGUÉIS E OUTROS CONTRATOS

Acumulado até julho/21

para aplicação em agosto/21



IPC / FIPE.....9,79% IPCA - IBGE.....8,99%
IGP - DI.....33,35% INPC.....9,85%

Eurides Corretora de Imóveis
CRECI 25.375 F
Desde 1978
Vendas de Imóveis Urbanos e Rurais
Fone: (16) 3635-6075
Cel.: (16) 99993-4561 / 99993-8057
Rua Augusto Severo, 820 - Vila Tibério
www.euridesimoveis.com - euridesimoveis@terra.com.br

VENDE-SE

Casas e Apartamentos

Casa desocupada para venda Jd. Iguatemi - 2 dormitórios, 2 banheiros, sala ampla, cozinha ampla, armários, varanda, garagens, laje, piso frio, pintura nova, perto da Rua Arnaldo Victaliano. Aceita troca menor valor.

Casa Vila Tibério - Vende-se perto da Av Café, 3 dormitórios, sala, cozinha, banheiro, garagens, jardim, boa localização, desocupada, terreno 9x25m.

Casa Jd. Piratininga - Vende-se. 5 dormitórios, sendo 1 suite, armários, sala tv, sala jantar, cozinha com armários, bom acabamento, quintal com varanda, churrasqueira, pia granito, área serviço, despensa, 4 vagas, portão eletrônico, jardim, face sombra, terreno 10x30m, área construída de 230m².

Casa Vila Tibério / comércio - Vende-se perto da rodoviária, 2 dormitórios, 2 salas, 2 banheiros, cozinha, garagem, laje, piso frio, bom acabamento, frente com 13 m de frente, área total 90m², excelente para qualquer opção.

Casa Jd. Sumaré - Excelente para clínicas ou outras atividades, próximo hospital, 9 de Julho, local de grande fluxo, 340m² de área construída, terreno 20x30m.

Casa, vende-se no Jardim Sumaré - Barão do Amazonas, perto rua Altino Arantes. Terreno 7x20. Vários cômodos, face sombra, desocupada. Doc. Ok. Ótimo preço. 270 mil.

Casa Sumarezinho 320 mil - 3 dormitórios, suite, sala ampla, banheiro social, cozinha ampla, toda laje, piso frio. Desocupada. Terreno 10x22. Quintal, quarto despensa, garagens, jardim, face sombra.

Casa Jd. Santa Luzia - Vende-se. 3 suítes, 2 com hidro, rico em armários, cozinha planejada, várias salas, lavabo, cozedores laterais, construção diferenciada feita em 3 pavimentos, quintal, varanda, lajeada, churrasqueira, mezanino, terreno 13x30m, área construída 350m², frente pedra, garagens, portão eletrônico.

Casas: Rua comercial Vila Tibério - Vende-se. Terreno 10x45 com 5 casas simples, face sombra. Excelente para qualquer opção. Melhor parte do bairro.

Casa assobradada, Jardim Santa Luzia - diferenciada, 5 dormitórios, suite master, hidro, closet, rica em armários, salas, cozinha planejada, espaço gourmet, piscina, terreno 12x45, área construída 435m².

Sobrado perto Av. do Café - 4 suítes sendo 1 master, sacadas, vidro closet. Várias salas, cozinha planejada, quintal grande com jardim, piscina, espaço gourmet bom acabamento. Boa localização. Documentação ok. Terreno 20x30. Área construída 474m². Aceita-se troca. Financiamento.

Casa Monte Alegre - Perto da USP. Terreno 12x49,80. 3 dormitórios, suite, salas, cozinha, despensa, garagens. Bom acabamento, quintal grande, pomar, 240m² de construção. Documentação OK. Terreno 597,60 m².

Casa Monte Alegre, próxima a USP - 3 dormitórios, sala tv, 2 banheiros, sala, jantar, cozinha, acabamento moderno, garagens, frente pedra, terreno 9x15m.

Esquina comercial/ Terreno Vila Tibério - 320m², próx. Rodoviária, com casa simples, 3 cômodos, demais dependências. Excelente para qualquer opção.

APARTAMENTOS

Apto Lagoinha desocupado - Vende-se. 2 dormitórios, armários, suite, sala 2 ambientes com sacada, cozinha com armários, garagem 1 vaga, cond. barato, perto da rua Niterói. R\$ 190.000,00. Aceita 100% veículos.

Apto. perto Adalberto Pajuaba - Vende-se. 3 dormitórios, suite, sala, sacadas, copa cozinha, acabamento moderno. Área útil 110m². Desocupado. Andar alto, elevador, cond. baixo. Aceita financiamento ou 50% troca.

TERRENO

20x60. Vende-se em avenida comercial com 2 frentes. 100% plano, perto da Caramuru.

Áreas - Sítios e Fazendas

Chácara condomínio fechado - Estância Beira Rio. Vende-se, 2.500m, casa avarandada, 3 dormitórios, sala ampla, banheiro social, sala jantar, cozinha, bom acabamento, piscina, varanda, lazer completo, pomar, jardim, doc. Ok. muito linda.

Sítio Jardinópolis - Vende-se, três alqueires, com casa sede avarandada, três dormitórios, demais dependências, barracão, represinha, todo cercado. 4 km do asfalto. Roda d'água.

Fazenda 450 hectares em Patos de Minas - Vende-se fazenda com boa água, excelente topografia, própria para soja, com boa montagem e benfeitorias Sô 6.000.000. Estuda proposta. 3635-6075 e 99993-4561.

Vende-se Santa Cruz da Esperança - 14 alqueires, meio formado pasto, vários piquetes, curral, ordenha, silo, nascente d'água, terra cultura, 3 alq. em cana. Chiqueiro, galinheiro, casa sede com 3 dormitórios, demais dependências, cozinha caipira, piscina, churrasqueira, próximo asfalto. Doc. ok. Aceita imóvel.

PLANTÃO: 3635-6075 / 99993-4561 / 99993-8057

Ferreira
AFIAÇÕES E CÓPIAS DE CHAVES
AFIAÇÕES - Alicates de cutis e enfiar, Testeiras, Facas, Navalhas de Overlock
CÓPIA DE CHAVES - Residência, Comerciais e Industriais, Instalações de Fechaduras e Terras, Aberturas em Geral
Reginaldo Ferreira
16 99148-3955
Rua Constituição, 1120
Vila Tibério - Ribeirão Preto - SP

PROCURO APARTAMENTO,
na Vila Tibério, com um quarto,
de preferência já mobiliado.
Tratar c/ Walter (16) 99136-7756

VENDO CASA VILA TIBÉRIO

Garagem (1 vaga), sala, 2 dormitórios, com ar condicionado e armário embutido, claraboia, banheiro (com revestimento até o teto, armário) e hidromassagem, sala de jantar (copa), cozinha com armário e água purificada, revestimento até o teto, área de serviço com tanque e espaço máquina de lavar, quintal e área churrasco. Tubulação com cabeamento de roteador no quarto e copa, tubulação com cabeamento para internet. Cômodos amplos - com as tomadas distribuídas para acomodar todos aparelhos eletrônicos e eletrodomésticos necessários. Cortina: sala/ quarto/ copa/ cozinha. Piso frio, madeiramento telhado: peroba rosa, energia elétrica bifásica, quadro de distribuição de energia, caixa de água 1.750 litros + caixa aquecedor solar 500 litros. Imóvel bom estado, boa vizinhança, documentação ok. Tratar 98136-4664



Dr. Cassio, então presidente do Batatais, o jornalista Rocha Netto, de Piracicaba, o jornalista Wilson Roveri e José Felisberto (o único que está vivo)

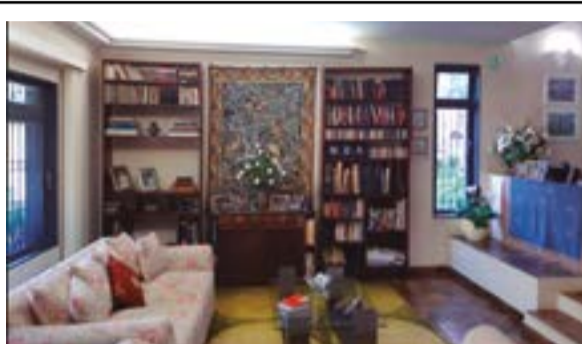

Casa duplex alto padrão no Jd. Recreio

4 dormitórios (1 suíte), 4 salas e garagem com 3 vagas. Amplo jardim e quintal. Terreno 400m², área construída de 332m². Telefone: (16) 3630-8039 / Celular (16) 99221-3320



As Poderosas visitaram, no domingo, 22 de agosto, a feira da Dois de Julho. O grupo de corredoras existe há dois anos e reúne mulheres da Vila Tibério, da cidade e até da região

VENDE -SE CASA VILA TIBÉRIO

Casa com 2 dormitórios, cozinha, banheiro social, área de serviço e quintal. Arejada, local tranquilo e boa vizinhança. Bem conservada, excelente localização, próxima a mercados e farmácia. Sem garagem. Bom preço: R\$130.000,00 Tratar com Sr. Ricardo (16) 98808-4677

Empresarial Imóveis Ltda.
 Rua Santos Dumont, 232 - Vila Tibério
 www.empresarialimoveis.com.br
 Venda: (16) 98121.0250 Localização: (16) 3625.6032 | (16) 99722.6032
 empresarial@empresarialimoveis.com.br

LOCAÇÃO COMERCIAL

Prédio esquina, centro Vila Tibério - +/- 200m² de área descoberta. R\$2.500.
Salão prox. Centro - p/barbearia, manicure, loja, bh, copa. R\$700.
Prédio 100m² - bem localizado, várias salas, excelente qualidade. R\$1.500.
Salão B. Amazonas - prox. Calçada, excelente p/área alimentação. R\$3.500.
Salão (+/- 100m²) esquina - prox. Av. D. Pedro I, banheiros/ copa. R\$1.600.
Prédio Av. Saudade - várias salas, bh, área descoberta. R\$1.800.
Terreno c/frente p/ Av. Saudade - murado, 700m² estacionamento.
Prédio próprio p/ igrejas, depósitos, mercadinho - etc. R\$4.500.
Salas de 30 a 90m² - ao lado da Praça 15/ Calçada, a partir de R\$800,00.
Salão/sobrado - e-commerce, reuniões, cursos, treinamentos, prox. Rodoviária exc. qualidade (locação diária).
Galpão V. Tibério - p/ diversas atividades: oficina mecânica, marcenaria. R\$1.000
Sala em clínica, saúde, estética - V. Seixas, completa. R\$620,00.

APARTAMENTOS

Sumarezinho térreo/quintal - sala grande, 3 dorm. /1 suíte, a/e 2 gar. R\$1.300.
Prédio alto centro V. Tibério - 3 dorm. (1 suíte), a/e, sala c/sacada, elevador, gar. R\$1.300.
Cond. fechado prox. USP - 3 dorm., sala c/sacada, coz., a/e, piscina/churrasq., portaria 24h. R\$1.200.
Kit prox. RibeirãoShopping - andar alto, lazer, academia. R\$800.

CASAS

V. Tibério, prox. ao centro - 4 dorm., 2 salas, 2 bhs, quintal, exc. p/ clínica, escritório, ou residência. R\$1.600.
V. Tibério, prox. av. Café/ bco Brasil - 1 dorm., bh, sala, coz, garagem.
Ipiranga - 2 dorm., sala, cozinha, bh, a/s, quintal, garagens. R\$700.
V. Tibério - nova, resid./comercial, 3 dorm., demais dep., área fundos. R\$1.000.

Venda: (16) 98121.0250 - Locação: (16) 3625.6032 | (16) 99722-6032

V. Tibério - casas 2 dormitórios, c/ quintal, demais dep. Prox. centro a partir. R\$700.
M. Alegre - 3 dorm. (1 suíte), garagem, sala, cozinha grande, quintal. R\$900,00.

VENDA COMERCIAL

V. Tibério - esquina positiva, encostado no centro, para venda à vista, ótimo desconto.
Prédio p/ escritório, clínica, começo da Vila - impecável apenas R\$300mil.
Imóvel antigo - ótimo preço, próximo ao shopping Sta Úrsula.

RESIDENCIAL

Sobrado, prox. RibeirãoShopping - arquitetura moderna, exc. construção, 4 dorm. (2 suítes), 2 salas, lavabo, churrasq. R\$890mil. Sumarezinho - 3 dorm. (1 suíte), sala, cozinha, 2 vagas, churrasq. R\$280mil.
Sumarezinho - 3 dorm. (1 suíte), sala, cozinha, churrasq. a/e, porcelanato, 2 gar. R\$300mil.
V. Tibério prox. Av. Café - 2 dorm., sala, cozinha, gar., cômodo/bh. fd. R\$280mil.
Sobrado V. Tibério - seguro e super aconchegante, sala c/varanda, garag. R\$280mil, ac. troca casa térra.

APARTAMENTOS

Cd.fechado/muito verde - ótimo lazer c/ piscina, churrasq., playground - 3 dorm., sala c/sacada - portaria 24h.
Prox. USP - 2 dorm., armários e sacada, fc sombra e vista p/cidade, 2 bh, sala, coz, gar. R\$189 mil.
Coração da V. Tibério - prédio c/ elevador, 3 dorm. (1 suíte), sala c/ sacada, opção c/ 1 ou 2 garagens. R\$380mil.
Jd. Antártica - 3 dorm. (1 suíte) c/ armários, sala c/sacada, coz. planejada, 2 vagas, 100m., a.u. R\$280mil.

TERRENOS

Terreno 10x25 - apenas R\$90mil. Exc. região, vários galpões.
Área com 1200m² - próximo à Rua Javari. Exc. para prédio.

Denise Imóveis

CRECI 30526-J CAIXA

www.deniseimoveis.com

3630-0616 / 99961-7632 / 99171-9214

Rua Padre Anchieta, 1366 - Vila Tibério

VENDE-SE

CASAS

Ipiranga - 450.000,00

Divisa c/ Sumarezinho, 9x31,50, totalmente reformada, 4 vagas, jardim, copa/cozinha tipo americana planejada, banheiro social, varanda gourmet, churrasqueira, piscina, chuveirão, pequeno quintal, canil, sala home, 2 dorms sendo 1 suíte c/ armário e hidro, fino acabamento, porcelanato, blindex. Cód. 1422

Vila Tibério - 110.000,00

Rua 21 de Abril, próx. Botafogo, de fundo, 1 vaga garagem comunitária, sala, cozinha, banheiro, 2 dorms., armário, ventiladores, box blindex, laje, piso frio. Cód. 1311

Vila Tibério - 160.000,00

Rua Paraíso, próxima Big Compra, desocupada, 5,70x44,90, garagem, sala, 2 dorms., 2 banheiros, copa/cozinha, lavanderia, quarto despejo, fundo c/ terreno livre, piso, forro pvc, não financia, não permuta, docs ok. Cód. 0027

Vila Tibério - 230.000,00

Próxima praça Mortari, desocupada, 5x25, 2 vagas, sala, cozinha, banheiro social, 2 dorms, suíte c/ armário, lavanderia coberta, corredor lateral, despejo, laje, piso frio, pintura nova. Cód. 0036

Vila Tibério - 420.000,00

Residência 10x27,70, 3 vagas, pequeno salão c/ banheiro, sala, cozinha c/ armário, banheiro, 2 dorms, quintal, piscina fibra, área churrasco, despejo, edícula assobradada (sala, cozinha, banheiro social, 2 suítes c/ sacadas) ventiladores, box blindex, gabinetes, acabamento, só pintura. Cód. 0012

Vila Tibério - 480.000,00

Desocupada, próx. Tenente Catão Roxo, 10x44, 3 vagas, salas ambientes, 4 dorms, 4 banheiros, copa/cozinha, quintal, área churrasco c/ piscina vinil, não permuta. Aceita imóvel valor menor imediações como parte pagamento. Cód. 0011

Monte Alegre - 430.000,00

Residência 6x45, 4 vagas, sala 2 ambientes, lavabo, cozinha planejada, banheiro social, 3 dorms,

armários, suíte, lavanderia, fundo c/ área de churrasco, quintal, despejo, w.c externo, ventiladores, box, gabinetes, fino acabamento. Cód. 1450

Monte Alegre - 450.000,00

Rua Maracajú, reformada, desocupada, 6x45, 4 vagas, sala, copa/cozinha planejada, banheiro social, 3 dorms, suíte closet, varanda c/ área churrasco, chuveirão, w.c externo, despejo, box blindex, gabinetes, ventiladores, ar- condicionado. Cód. 1112

Monte Alegre - 550.000,00

Próx Coronel Camisão, 12x45, 300 m² construção, 4 vagas, jardim, sala tv, jantar, copa/cozinha, banheiro, escritório, banheiro social, 4 dorms sendo 2 suítes, armários, lazer c/ piscina, churrasqueira, dependência de empregada, doc ok, aceita imóvel menor imediações. Cód. 0013

Jd Santa Luzia - 450.000,00

Rua Inácio B. Costa, rica armários, 13x26, 4 vagas, jardim, escritório (opção dormitório), lavabo, sala 2 ambientes, cozinha ampla, 2 suítes, lavanderia coberta, varanda, área churrasco, despejo, ar-condicionado, não permuta. Cód 0039

APARTAMENTOS

Centro - 170.000,00

R Marcondes Salgado esquina R São Sebastião, desocupado, sem garagem, 79m² útil, 2º andar, sacada, face sombra, sala, banheiro, 3 dorms, armários, cozinha, área serviço, w.c., condomínio 100,00. Cód 0015

Monte Alegre - 185.000,00

R Ten. Catão Roxo, apto próximo USP, face sombra, sacadas, 1 vaga sub-solo, sala ampla, 2 dorms, armários, 2 banheiros, cozinha, área serviço, box blindex, condomínio 220,00. Cód. 1291

Alto Sumarezinho - 158.000,00

Rua Rondônia, 48m² útil, reformado, 1º andar, 1 vaga coberta, sala 2 ambientes, cozinha americana planejada, banheiro social, 2 dorms., suíte, armários, acabamento, completo, papéis parede, condomínio 205,00. Cód. 1001

Luiz Carlos Rodrigues

Corretor de Imóveis - CRECI 33.544

3630-1931 / 3630-3853 / 99992-9121

Rua Amapá, 180 - Sumarezinho

www.lucasmatiolicorretor.com.br

VENDE-SE

CASAS

Edícula no Monte Alegre R\$295.000,00 - Lote 12x45m, murado, plano.

Sobrado no Alto Sumarezinho R\$550.000,00 - 3 suítes, armários, 7 garagens, piscina, lote 10x30m. Aceita imóvel menor.

Alugo Sumarezinho R\$2.500,00 - Rua Francisco Spanó, 300, 3 dormitórios, suíte. Estudo proposta.

Santa Luzia R\$750.000,00 - 3 dormitórios, suíte, rica em armários, sala 3 ambientes, 4 garagens, lazer, piscina, churrasqueira.

Sobrado no Sumarezinho R\$350.000,00 - 4 dormitórios, 2 suítes, 4 armários, cozinha planejada, sacada, 2 garagens.

Sumarezinho R\$315.000,00 - recuada, 2 garagens, jardim, 3 dormitórios, suíte, quintal, desocupada. Lote 9,22x25,30m.

Sumarezinho R\$690.000,00 - 3 dormitórios, 2 suítes, 4 salas, copa, piscina, área churrasco, lote 20x25m. Obra 320m².

Vila Tibério. R\$300.000,00 - Próximo agências bancárias, 7 cômodos, terreno 11,6x31,25m² = 362,50m².

Campos Eliseos. Três dormitórios. R\$350.000,00, sete garagens, despensa, quintal com frutas. Lote 12x27m. Desocupada.

Vila Tibério R\$455.000,00 - 3 dormitórios, suíte, 2 armários, copa, 4 garagens, área de churrasco, quintal, toda reformada, terreno 11 m de frente, 246m².

Sumarezinho R\$510.000,00 - 4 dormitórios, 2 suítes, armários, copa, área churrasco, banheiro, 6 garagens, reformada, piso porcelanato.

Cond. Quinta dos Ventos R\$ 1.280.000,00 - 3 suítes, rica em armários, piscina, cozinha gourmet, terreno 363m², construção 186m².

Sumarezinho R\$ 450.000,00 - 3 dormitórios, suíte, armários, 3 garagens, bom quintal, quarto, banheiro, terreno 400m².

Vila Tibério R\$ 280.000,00 - 2 dormitórios, suíte, armário, copa, 2 garagens, toda reformada.

Sumarezinho R\$370.000,00 - 3 dormitórios, 2 armários, copa, 3 garagens, edícula, lote 10x25m.

APARTAMENTOS

Sumarezinho R\$300.000,00 - 3 dormitórios, suíte, armários. 92m², 1 garagem..

Monte Alegre - R\$215.000,00 - 3 dorm., suíte, 2 arm., sacada, 1 garagem. 105m². quintal, piso carpe, madeira, lavanderia, coz. c/ armários.

Vila Tibério - 3 dorm., suíte, arm., reformado, acabamento alto padrão, quintal c/ churrasqueira. 90m². R\$355.000,00. 2 garagens.

Pq. Bandeirantes R\$ 250.000,00 - 3 dormitórios, suíte, armários, 1 garagem. Cond. R\$150,00. 85m².

Jardim Paulista - R\$ 630.000,00. 3 suítes, rico armários, duas garagens, lazer, área gourmet.

TERRENOS

Área 2.380 m² na Av. Caramuru - R\$1.550.000,00. Tem duas frentes. Aceito duas casas pequenas.

Sumarezinho R\$215.000,00 - 9,5x26,5m. Plano, murado, portão. Pronto para construir. Aceito casa.

Cid. Universitária R\$ 160.000,00 - 14x35, plano, entre casas.

Área 20x52m - R\$ 650.000,00 Plano. Rua Espírito Santos, 1541, entre André Reboças e Acre.

Rancho Rio Pardo - Serra Azul - Veredas do Rio Pardo (Lagoa Preta). 6 km da rodovia. R\$ 220.000,00 - Casa 3 dormitórios, suíte, piso frio, varanda, área churrasco. 10x50m. Distância do rio: 150 metros.

Lugar da maria-fumaça é na Praça Francisco Schmidt

A prefeitura afirma que a maria-fumaça deve voltar para a cidade em outubro, mas que estuda um novo local para instalação.

O Jornal da Vila ouviu de uma fonte da prefeitura que um shopping center pleiteia levar a locomotiva para suas dependências.

A Amovita (Associação de Moradores da Vila Tibério e Adjacências) protocolou, em dezembro de 2017, o pedido de tombamento da locomotiva para que ela fosse mantida na praça Francisco Schmidt, alegando que a locomotiva e os quatro metros de trilho que a sustentam são resquícios da Estação Ribeirão Preto, que funcionou no local a partir de 1885 e foi demolida em 1968. Naquele trecho existiu no passado a plataforma de embarque e desembarque por onde milhares de imigrantes passaram para trabalhar nas lavouras de café.

A Amovita sugere a construção de abrigo, como do Guarujá, para que a locomotiva possa ser vista através de uma redoma de vidro.

A locomotiva alemã Borsig foi fabricada em 1912 e estava exposta na Praça Francisco Schmidt desde 1973. Pertencia à Usina Amália e em 1972 foi doada para Ribeirão Preto pelas Indústrias Matarazzo. Foi retirada para restauro em 18 de julho do ano passado.

RESTAURAÇÃO

O trabalho de restauração está sob a responsabilidade da Associação Brasileira de Preservação Ferroviária (ABPF). A prefeitura abriu licitação, em maio de 2020, no valor de R\$ 808,33 mil e agora baixou para R\$ 749 mil.

Os recursos para o restauro da locomotiva são oriundos do empréstimo de R\$ 75 milhões feito pelo município por meio do Programa de Financiamento à Infraestrutura e ao Saneamento (Finisa) do Banco do Brasil, que contempla outras obras.

A recuperação da maria-fumaça obedece a várias etapas que incluem desde a retirada da locomotiva do local, com ajuda

de guincho e caminhão muncck, para ser restaurada em ambiente apropriado, em Campinas.

Todos os componentes da locomotiva serão restaurados ou substituídos, caso não seja possível a recuperação. O trabalho também está sendo acompanhado por um profissional especializado em patrimônio cultural e ferroviário. O prazo para a conclusão do serviço de restauração era de doze meses.

NA RODOVIÁRIA

O vereador Matheus Moreno protocolou a propositura nº 1.429/2021, na sessão do dia 17 de agosto, propondo que a locomotiva seja instalada no saguão principal da Rodoviária, como monumento histórico e turístico.

Segundo o vereador, o local é de fácil acesso, porta de entrada de turistas de toda a região e país, e conta com segurança patrimonial exercida pela Socicam Terminais Rodoviários, empresa concessionária que administra a rodoviária, e pela Guarda Civil Metropolitana.



Abrijo da maria-fumaça de Guarujá pode servir de modelo para Ribeirão Preto



99364-8988
MACAL
 -1981-
Disk Lanches
3630-0333 R. Padre Anchieta, 950

AUXILIO AO JOÃO GUILHERME
DELIBO
 PET-SHOP / BANHO E TELA
 (16) 3630-0001 / (16) 3630-8143
TODA RAÇÃO SUPER PREMIUM DE 15-20Kg VENDIDA ATÉ DIA 31/08/2021 TERÁ 5% REVERTIDO EM DOAÇÃO PARA CAMPANHA DO QUERIDO JOÃO GUILHERME
QUER AJUDAR DIRETAMENTE:
 PIX CPF 593.943.738-96
 (16) 98198 - 2254
 @AME1JG

SEMEV
 SERVIÇO MÉDICO VETERINÁRIO
 Consultas de Cães e Gatos, Vacinas, Cirurgias, Internações e Medicina Felina
 Tels.: (16) 3630-6179 / 3630-5229
 Rua Tenente Catão Roxo, 165 - Vila Tibério
 clinicasemev@gmail.com

FARILUB
 MECÂNICA EM GERAL
MECÂNICA EM GERAL
 ALINHAMENTO E BALANCEAMENTO
 FREIOS EMBREAGEM
 SUSPENSÃO CORREIA DENTADA
 LIMPEZA DE BICO TROCA DE ÓLEO
 (16) 3630-8434 / 99223-6972
 Av. do Café, 1896

AUTO ELÉTRICA SILVA
Tudor
 Consertos de Alternadores
 Motor de Partida
 Baterias Novas e Cargas
 Instalações em geral
 Tel.: (16) 3630-3944
 Agora em novo endereço
 Rua São Salvador, 308
 Sumarezinho

DISCOVERY
 INFORMÁTICA E CELULAR
 Vendas e Assistência Técnica Especializada
COMPUTADOR - NOTEBOOK - CELULAR
 Rua 21 de Abril 874 - Vila Tibério
 Em frente a praça José Mortari
 (16) 98807-4331