

FOTOS FERNANDO BRAGA



Fogo no Parque da Pedreira e o trabalho dos "brigadistas"



Uma cabrita no telhado da Antartica



As raridades fotográficas da família Pedrazzi

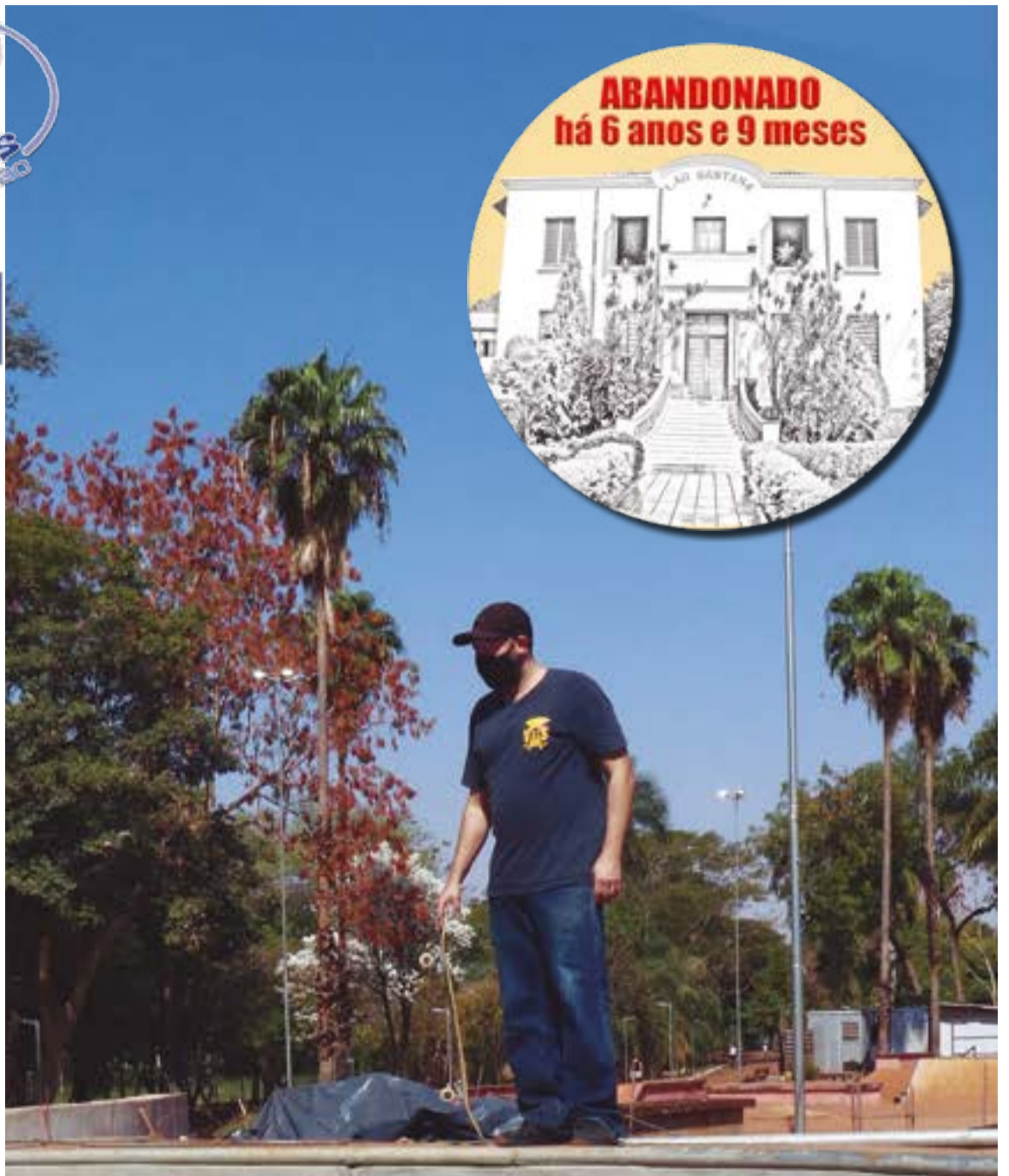

O sonho da turma Vila Tibério Skate se torna realidade

A força da ACIRP

Toda vez que fizemos um movimento visando a restauração e ocupação do Lar Santana, coincidentemente, a Prefeitura arrumava uma destinação que com o tempo desaparecia.

Assim foram prometidas a vinda da Secretaria da Saúde, da Administração e da Educação, que promoveriam cursos para os servidores municipais.

Em março de 2020, a Prefeitura abriu uma licitação para reforma e adequação do Lar Santana para ser a sede da Guarda Civil Metropolitana. Em outubro do mesmo ano a licitação foi cancelada.

Agora, com o movimento "SOS Lar Santana" acreditamos que a situação possa mudar. A Associação Comercial e Industrial tem a força que faltava para nossa Amovita, para que consigamos dar um destino ao Lar Santana.

Fernando Braga



Tânia Muraca e Cláudio Defelicibus, presidente e diretor da Amovita em reunião com José Mauro de Araújo e Milton José Lima, diretores da Transerp

Amovita reivindica melhorias

A Amovita realizou uma reunião com diretores da Transerp, no dia 2 de setembro.

A presidente Tânia Muraca e o diretor Cláudio Defelicibus foram recebidos pelo diretor da Transerp, José Mauro de Araújo, e pelo gerente de projetos, Milton José Lima.

Na reunião, foram abordados vários pontos problemáticos para a população da Vila Tibério e Vila Amélia, em relação à obra realizada na Av. do Café como: abertura de pontos no gradil, a conversão na avenida, além da instalação de semáforo na Paraíso com Bartolomeu de Gusmão.

Gradil: A Transerp quer a indicação dos pontos de abertura, lembrando que o local precisará ter sinalização para travessia da avenida com segurança. Querem os pontos para estudo. A Amovita,

que protocolou as assinaturas recolhidas no comércio da Avenida, vai indicar os locais.

A Transerp informa que em dezembro, a Avenida do Café terá novas linhas de ônibus.

Semáforo: o cruzamento da Paraíso com a Bartolomeu é perigoso, agravado pelo fato das pessoas estacionarem em local inadequado. A Transerp vai sinalizar e esgotar todas as possibilidades antes de colocar semáforo.

Outros pontos abordados, mas que não são de responsabilidade da Transerp:

Pontos de conversão: Quem cuida desta parte é a Secretaria de Planejamento.

Obras: calçadas malfeitas, toldos quebrados durante a execução das obras na avenida, problemas de alagamentos e de esgoto, devem ser tratados com a Infraestrutura.

Monumento ao trabalhador do café agora é patrimônio material da cidade

A escultura em concreto armado retratando um homem peneirando café, de autoria do artista plástico Thirso Cruz, ficará exposta permanentemente na entrada da Avenida do Café. É um presente da Associação de Moradores da Vila Tibério e Adjacências (Amovita) e dos empresários do bairro.

A obra tem 2,10 metros de altura e fica sobre uma base de 80 centímetros de altura.

O escultor Thirso Cruz, de 78 anos, tem obras em diversas cidades da região e até mesmo

em São Paulo e Rio de Janeiro.

A obra é uma homenagem aos trabalhadores anônimos (desde os escravos até os imigrantes) que contribuíram para engrandecer a nossa cidade.

A Avenida do Café foi a entrada da Fazenda Monte Alegre (hoje câmpus da USP), na época maior produtora de café do mundo. Pela antiga estrada, que depois virou avenida, passava a produção da Fazenda com destino à Estação da Mogiana, que era embarcada para o porto de Santos.



Projeto de Lei nº 190/2021, declara patrimônio cultural material da população de Ribeirão Preto o Monumento ao Trabalhador do Café, localizado no início do Av. do Café e dá outras providências.

JV Informativo mensal com circulação na região da Vila Tibério

jornaldavila@gmail.com
 EDITORA JORNAL DA VILA
 Rua Monte Alverne, 942, Vila Tibério
 CNPJ 39.039.649/0001-51
Fone: 3011-1321
 Jornalista responsável
 Fernando Braga - MTb 11.575
 Colaboradores: Ana Paula Balsabino, Anna Maria Chiavenato, Gustavo Maniezi, Iara Falleiros, Iuri Braga, Luiz Carlos Briza e Schubert Persine
 Impresso na Gráfica e Editora Vale do Flamboyant Ltda.
 Rua Mal. Mascarenhas de Moraes, 485
 Pq. Industrial Lagoinha - F: 3965-6416

A DIGITAL
 AUTORIZADO:
ELGIN CASIO
FILIZOLA
TOLEDO Daruma
 Assistência Técnica - Vendas
 Calculadoras eletrônicas - Fax - Registradoras
 Balanças - Micros - Periféricos
 Rua Padre Feijó, 715 - Vila Tibério
 Fone/Fax: (16) 3818-7442 - 3625-5654
 E-mail: adigit@perreira@uol.com.br

DISK 3236 7704 3635 1175
DROGARIA GALO
 Saúde e Economia
SUPER DESCONTOS
 Av. do Café, 784
 Vila Tibério

MARTINICO ESPORTE
A LOJA DO FUTSAL
 A PARTIR DE:
59,99
 (16) 3625-2799
 Fone: Fixo e Whatsapp
 e-mail: martinicoesporte@hotmail.com
 R. Martinico Prado, 184 - Vila Tibério - Ribeirão Preto, SP

sãopaulo relojoaria & presentes
Comércio de Relógios e Jóias
ASSISTÊNCIA TÉCNICA
 Selko - Mondaine
 Technos - Orient
Peças para ourives e relojoeiros
Reforma de relógios antigos
 Rua Minas, 718, Campos Eliseos - Fone/Fax: (16) 3625-2548
 R. Cerqueira César, 531 (c/ estacionamento) - Fone: 3625-2866

Mercado N.S. Aparecida
16 3633-2888
98177-3018
R. Jorge Lobato, 625
Vila Tibério
ASSAMOS PÃES TODOS OS DIAS

DISK VACINAS
TUDO PARA ANIMAIS
3635-7879 / 3610-6498
 Av. do Café, 660 - Vila Tibério
 esq. Conselheiro Saraiva
 diskvacinas@diskvacinas.com.br

MACAL LANCHES
 Sanduiches e Porções de Carnes Nobres e Fritas
O lanche mais gostosinho!!!
Disk Entregas
3610-1685
 Av. do Café 186 - Ribeirão Preto - SP

Verduras a partir de R\$ 2,00
Frutas Verduras Legumes
Rua Paraíso, 949
Vila Tibério
Av. Ivo Pareschi, 1611
Portal do Alto
Tel: 16 3966 1272

Uma cabra no telhado da Antartica

FOTOS FERNANDO BRAGA



Uma cena insólita chamou a atenção dos moradores das proximidades da antiga fábrica da Antartica na Vila Tibério na tarde do dia 16 de setembro.

Uma cabrita estava no telhado da cervejaria desativada, de onde nem seu dono conseguiu retirá-la.

Duas horas depois, dois homens do Corpo de Bombeiros abriram um buraco no telhado e entraram por baixo. Quando um deles se aproximou da cabrita, ela deu meia volta e tomou o mesmo caminho. Num vão de janela, um bombeiro conseguiu capturá-la com mais facilidade. O animal foi resgatado sem ferimentos e entregue ao dono.

Ela havia subido por uma escada interna que dá acesso ao telhado.

O prédio tombado pelo patrimônio histórico fica rua Castro Alves.

Depois foi apurado que junto com a cabrita, que tem o nome de Lolita, tem outra cabra e um bode. O homem que trabalha como vigia do local, cuida dos animais.



A extração da figueira

A velha figueira da Praça José Mortari está sendo extraída, aos poucos. É uma árvore muito grande, com cerca de quarenta anos, que foi atingida por um incêndio, possivelmente criminoso.

MARCNARIA CARDOSO
Desde 1974 Móveis Planejados

PARCELAMOS EM ATÉ **24x** sem juros e parcelar de crédito

Tel.: (16) 3633.0613 / 99159-1071
www.marcnariacardoso.com.br
Rua Rodrigues Alves, 246 - Vila Tibério

JÚNIOR BATERIAS

DISK BATERIAS 24 HORAS

BATERIAS HELIAR 60Ah
R\$ 340,00
2 anos de garantia

3636-6580
99202-8107

RUA BARTOLOMEU DE GUSMÃO, 339 - VILA TIBÉRIO

CHAVEIRO DURAN
Residencial, Automotivo
Serviços e Peças
Chaves Codificadas

www.chaveiroduran.com.br
Chaves / Fechaduras / Cadeados

Amolação de Alicatinhos
Carimbos
Baterias p/ relógios

Rua Aurora, 1043
(em frente a caixa d'água)
3630-2025
9.9961-4557

SORRIR FICOU MUITO MAIS SIMPLES!

NOVA UNIDADE EM RIBEIRÃO PRETO

simples ORAL

IMPLANTES
PRÓTESES
EXTRAÇÕES
RESTAURAÇÕES
HARMONIZAÇÃO FACIAL
APARELHOS ORTODÔNTICOS
LENTE DE CONTATO DENTAIS

UNIDADE RIBEIRÃO PRETO
WhatsApp: (16) 99788-0909
Telefone: (16) 3236-4712
Rua Coronel Luiz da Cunha, 576

UNIDADE LINS
WhatsApp: (14) 99856-9665
Telefone (14) 3513-0167
Rua Pedro de Toledo, 1069

100% de Upload
100% de Download

Lafaa Leon
Embaixadora da Weclix

PRA QUEM VAI ALÉM DA VELOCIDADE

APENAS **R\$ 79,90**
por 03 MESES no plano de 100 MEGA

weclix.com.br
16. 4042-0092 | 16. 98189-5896

weclix
INTERNET DE VERDADE



R. Bernardino de Campos, 1.426 - Ribeirão Preto/SP
 Telefone: 16.4009-0020
 www.gruposaoelucas.com.br

Dez dicas para manter a saúde mental

Tags: saúde, mental, emocional, emoções

A Organização Mundial da Saúde (OMS) define a saúde como um estado de completo bem-estar físico, mental e social. O viés mental, porém, nem sempre recebeu a devida atenção, mas isso vem mudando nos últimos anos.

Se antes a questão da saúde mental estava conectada ao conceito de fraqueza, maluquice ou mesmo a um luxo a que poucos tinham acesso, hoje se entende que ela é determinada por uma série de fatores socioeconômicos, biológicos e ambientais.

A mente acaba adoecendo por diversos fatores, entre eles o ritmo acelerado dos dias atuais, a sobrecarga nas tarefas, os medos, os problemas afetivos, as relações familiares, as emoções reprimidas, o estresse no trabalho, a ansiedade e um estilo de vida pouco saudável.

Porém, algumas atitudes podem mudar esse contexto. Ações simples têm o poder transformador de contribuir para uma vida mais saudável. Aproveitando que em 10 de outubro é comemorado o Dia Mundial da Saúde Mental, vamos mostrar alguns cuidados que podem ajudar a manter a mente saudável.

1. Pratique o autocuidado

O autocuidado ajuda a manter em harmonia os campos mental, físico, emocional e social. Ele está ligado a uma mente ativa, hábitos saudáveis, autoconhecimento, empatia e bem-estar. É preciso se aceitar, se gostar e se valorizar, sem diminuir os outros.

2. Conviva com quem você ama

Manter boas relações é fundamental para a existência humana e desfrutar de um tempo ao lado das pessoas que ama faz com que a vida tenha sentido. Estar ao lado de amigos e familiares reforça a sua conexão com eles e com o mundo.

3. Mantenha o cérebro ativo

É muito importante exercitar o cérebro e há diversas formas de fazer isso, seja adquirindo novas habilidades, tentando um novo hábito, fazendo um curso, estudando, aprendendo a tocar um instrumento ou fazendo algum tipo de arte.

4. Exercite o corpo

A prática de atividades físicas é importante para exercitar o corpo e descarregar a energia canalizada. Aproveite o momento dos exercícios para melhorar a estrutura muscular, a flexibilidade e o equilíbrio, mas também para refletir, rever conceitos e prioridades.

5. Cuide da alimentação

Comer bem é um conceito que está ligado ao bem-estar

geral e não apenas à boa forma física. A mente saudável também precisa de um corpo bem cuidado. Uma alimentação balanceada e bem distribuída ao longo do dia mantém o organismo equilibrado e nutrido.

6. Tenha boas noites de sono

Uma boa rotina de sono é essencial. A qualidade é mais importante que a quantidade, já que cada pessoa tem necessidades individuais. O que vale é priorizar o sono como um momento de relaxamento do corpo e da mente.

7. Permita-se ter momentos de lazer

Dedicar-se ao trabalho e a outros compromissos representa responsabilidade e comprometimento, porém, é não se pode esquecer de reservar um tempo para o descanso e o lazer. Faça atividades que deixem você feliz, representem uma pausa na rotina e ajudem a recuperar as energias.

8. Organize o tempo

Para conseguir cumprir as demandas da vida pessoal e profissional sem se sentir sugado pelo tempo é imprescindível ter organização e planejamento. A gestão do tempo permite estabelecer prioridades, gerenciar a agenda e otimizar as horas diárias.

9. Desenvolva sua fé

Independente de crença ou de religião, a fé tem a ver com a forma que você se relaciona com o mundo. Ela é exercitada através de pensamentos e ações que envolvem esperança, otimismo, pensamento positivo, segurança, enfim, sentimentos que tenham significado e acolhimento para você.

10. Faça terapia

Aceitar as falhas e limitações é o primeiro passo para identificar que algo pode ser melhorado. Por isso, o autoconhecimento é fundamental e, nesta busca, é importante procurar ajuda profissional.

Essas são algumas atitudes que podem fazer diferença na forma de pensar, agir e conquistar uma mente saudável. Afinal, assim como o corpo precisa de ajuda para estar saudável, a mente também precisa.

Agora que você sabe o que pode contribuir para conquistar uma mente saudável, compartilhe esse post em suas redes sociais para que outras pessoas possam se cuidar também!

Variante delta está em todos os bairros

A Secretaria da Saúde de Ribeirão Preto confirmou que a variante delta do novo coronavírus já se espalhou por todos os bairros da cidade.

O último levantamento realizado apontou que 44% dos casos de covid-19 da cidade são da delta, também conhecida como cepa da Índia - no levantamento anterior o percentual estava em 27%. Na região da DRS de Ribeirão Preto, que abrange 26 municípios, o levantamento apontou que 22% dos casos de covid-19 são provocados pela variante delta e que a transmissão em toda a região da delta já é comunitária.

A Secretaria da Saúde ressaltou que a vacinação traz uma proteção importante, pois evita que esses novos casos de covid-19 provoquem internações e mortes.

INTERNAÇÕES EM BAIXA

Por outro lado, as internações por covid-19 seguem em queda na cidade. No início de setembro, os

hospitais de Ribeirão Preto voltaram ao patamar de internações por covid-19 que estavam no final de 2020.

CUIDADO

Segundo especialistas, a manutenção do controle da pandemia depende diretamente da população, principalmente após a chegada da variante delta.

Usar máscara em locais públicos, higienizar sempre as mãos e evitar aglomerações são atitudes necessárias para que o número de casos de covid-19 não volte a subir.

DENGUE

Segundo o Departamento Vigilância em Saúde, foram registrados apenas seis casos de dengue no mês de agosto. Em 2020, foram registrados 17.576 casos entre os meses de janeiro e agosto, informou o departamento.

Com as chuvas previstas a partir de outubro, o número de casos deve crescer. E o combate ao mosquito precisa acontecer.

Covid-19 em Ribeirão

	23/3/20 8 casos	
20/4/20 217 casos 5 mortes	25/5/20 815 casos 19 mortes	23/6/20 3.771 casos 115 mortes
21/7/20 11.005 casos 279 mortes	25/8/20 20.533 casos 542 mortes	24/9/20 26.077 casos 714 mortes
27/10/20 30.738 casos 843 mortes	23/11/20 33.063 casos 882 mortes	16/12/20 36.730 casos 923 mortes
26/1/21 45.491 casos 1.054 mortes	23/2/21 51.406 casos 1.207 mortes	24/3/21 59.968 casos 1.444 mortes
26/4/21 70.018 casos 1.851 mortes	25/5/21 78.198 casos 2.113 mortes	22/6/21 90.196 casos 2.503 mortes
26/7/21 99.723 casos 2.687 mortes	24/8/21 105.966 casos 2.825 mortes	21/9/21 109.312 casos 2.851 mortes

RODÍZIO GAÚCHO
CHURRASCARIA

Peça delivery
pelos apps

ifood Uber
Eats



3630-1006

Peça pelo telefone
para retirar no local

Av. do Café, 1.400

Alfa Beta Papelaria
Papelaria e Tabacaria Cívica - Liba - ME

Artigos Escolares, Papelaria, Informática, Escritório, Presentes, Produtos de Tabacaria, Cigarros e Miudezas em Geral

Estacionamento próprio para clientes

R. Martinico Prado, 385
Vila Tibério
Fone/Fax: (16) 3625-7331
alfbetapapelaria@hotmail.com

Mercearia Dassie
Pão Francês
Laticínios
Mercearia em geral

ASSAMOS PÃO FRANCÊS
Baguete / Pão gratinado
Minifilão (por encomenda)

R. Roque Nacarato, 416 - Fones: (16) 3633-3247

Rua Conselheiro Dantas, 514 / 528
Vila Tibério

Super Escadas
Visite nosso site www.superescadas.com.br

Fone (16)
3610-6872

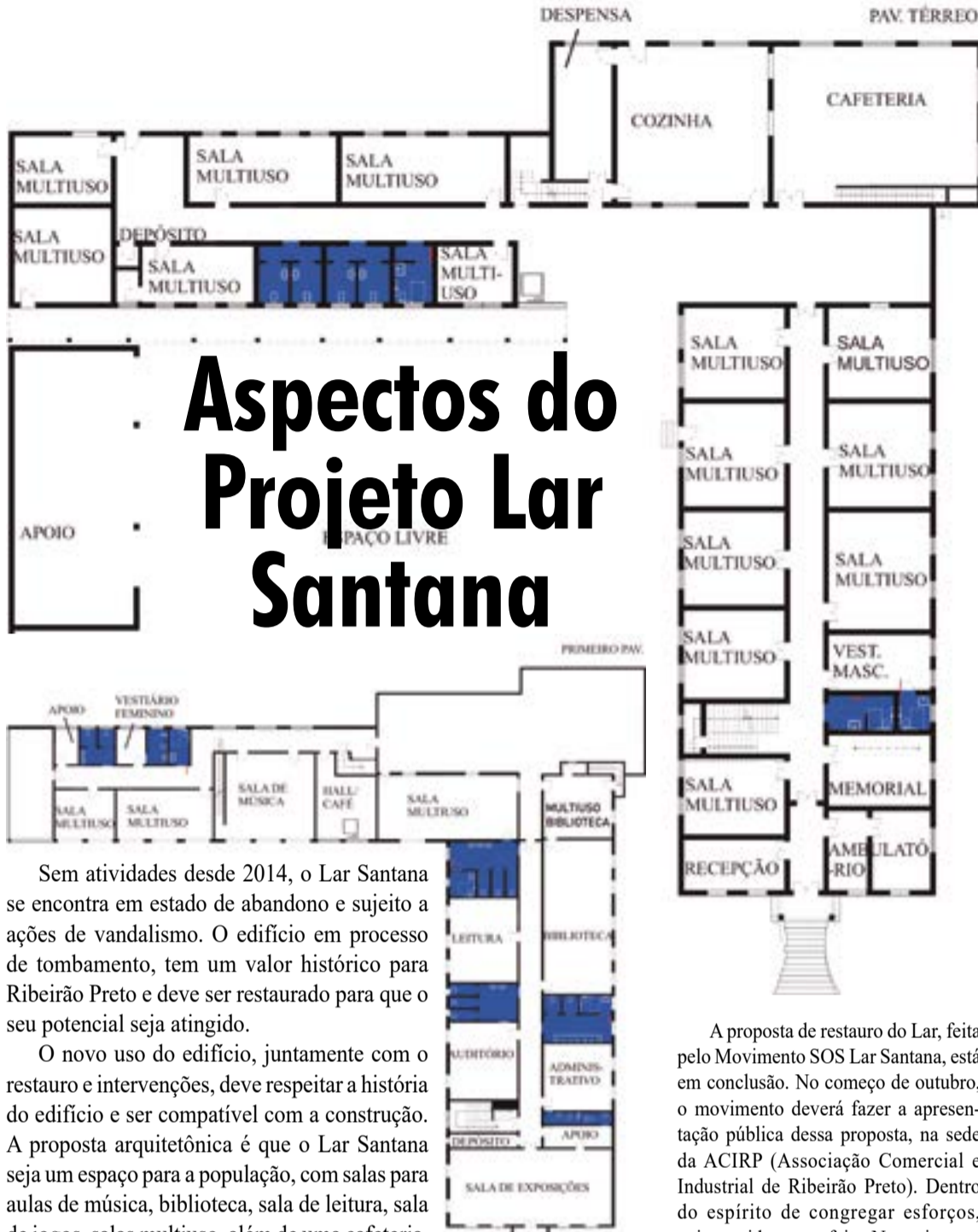

Aspectos do Projeto Lar Santana

Sem atividades desde 2014, o Lar Santana se encontra em estado de abandono e sujeito a ações de vandalismo. O edifício em processo de tombamento, tem um valor histórico para Ribeirão Preto e deve ser restaurado para que o seu potencial seja atingido.

O novo uso do edifício, juntamente com o restauro e intervenções, deve respeitar a história do edifício e ser compatível com a construção. A proposta arquitetônica é que o Lar Santana seja um espaço para a população, com salas para aulas de música, biblioteca, sala de leitura, sala de jogos, salas multiuso, além de uma cafeteria, salão para exposições e o pátio aberto que pode ter diversos usos diurnos e noturnos. O principal objetivo é que a população, de todas as idades, possa usufruir desse espaço cultural, de assistência e lazer.

O grupo "SOS LAR SANTANA" está desenvolvendo uma proposta de novo uso para o Lar e caminhado ao lado de entidades dispostas, assim como a Prefeitura Municipal de Ribeirão Preto e a Câmara Municipal de Vereadores, para que esse edifício seja valorizado e tenha nova vida.

A proposta de restauro do Lar, feita pelo Movimento SOS Lar Santana, está em conclusão. No começo de outubro, o movimento deverá fazer a apresentação pública dessa proposta, na sede da ACIRP (Associação Comercial e Industrial de Ribeirão Preto). Dentro do espírito de congregar esforços, vai convidar o prefeito Nogueira, secretários municipais, o presidente da Câmara, Alessandro Maraca e demais vereadores, integrantes do movimento, como OAB, Conppac, Depto. de Música da USP e demais entidades da sociedade civil ribeirãopretana para fazer a entrega pública do memorial e planta da proposta de restauro do Lar Santana.



Lar Santana na Tribuna Livre da Câmara

Tânia Muraca, presidente da Amovita (Associação de Moradores da Vila Tibério e Adjacências), e Rogério Pais de Sousa, superintendente da Distrital Sudoeste da ACIRP, usaram a Tribuna Livre da Câmara Municipal, no dia 15 de setembro, para levar ao conhecimento dos vereadores as ações do movimento "SOS Lar Santana".

Tânia falou da importância do Lar Santana para a história de Ribeirão Preto e, principalmente, da Vila Tibério. Lembrou do histórico de acolhimento a crianças, do trabalho das freiras, do abandono nos últimos anos, e ressaltaram que uma cidade sem memória é uma cidade sem futuro.

Rogério falou sobre o movimento, o papel da Amovita, do Jornal da Vila e, mais recentemente, da ACIRP como força aglutinadora. Lembrou dos participantes do movimento (OAB, Conppac, Departamento Música da USP, ACIRP e a disposição da Câmara e da Prefeitura em participar). Falou

também que o movimento veio para unir forças e que um projeto está em elaboração, para utilizar o Lar Santana como um espaço multiuso, voltado para cultura, educação e lazer.

O movimento tem por objetivo resgatar o papel do Lar Santana na região da Vila Tibério, e transformá-lo em um foco de irradiação de cultura, educação e lazer com programas de formação de jovens; aulas de música para jovens e idosos, eventos de história oral de idosos para jovens.

O projeto prevê ainda uma biblioteca, um café (com a priorização do uso de mão de obra local). No espaço externo, terá eventos como cinema ao ar livre, apresentação de grupos musicais, palestras e rodas de conversas, espaços para oficinas para várias atividades, dentre outros.

Tânia convidou todos os vereadores para se integrarem ao projeto, para garantir verbas destinadas a sua viabilização, pois sem recursos, não há Lar Santana.

Clínica FRANKLIN ALMEIDA

**Rua Gonçalves Dias, 336
Vila Tibério**

**3636-1892
3610-2063**

99764-5147

<p>Acupuntura Sistêmica</p> <ul style="list-style-type: none"> ✓ Diminui distúrbios do sono e problemas hormonais; ✓ Elimina dores em diversas regiões do corpo; ✓ Trata estresse, depressão e ansiedade; ✓ Auxilia no processo de emagrecimento; ✓ Possibilita tratamento de lesões; ✓ Reduz sintomas de TPM e menopausa; ✓ Ajuda pessoas que querem parar de fumar. 	<p>Ventosa Terapêutica</p> <ul style="list-style-type: none"> ✓ Aumento da circulação sanguínea local; ✓ Eliminação de contraturas musculares e pontos gatilhos; ✓ Fortalece vasos sanguíneos; ✓ Aumenta a produção de líquido sinovial dentro das articulações; ✓ Relaxa e acalma o corpo e a mente;
---	---

PILATES, RPG, MASSAGEM RELAXANTE, DRENAGEM LINFÁTICA MANUAL, VENTOSOTERAPIA, ACUPUNTURA SISTÊMICA, FISIOTERAPIA E FISIOTERAPIA DOMICILIAR

Inaugurado em 1982, Trolebus funcionou até 99

A Transerp, empresa de economia mista, foi criada em 1980 para fazer a gestão do transporte por ônibus elétricos. Já em 1981 foram implantados todos os equipamentos (estações, oficinas, postes e cabos) e adquiridos 22 veículos, fornecidos pela empresa Mafersa, com carroceria Caio e sistemas elétricos Villares.

A inauguração aconteceu no dia 30 de abril de 1982, com a linha 207, ligando o Jardim Presidente Dutra ao centro da cidade, passando pelas ruas Luiz da Cunha e Martinico Prado, Vila Tibério.

Os primeiros trolebus tinham as cores azul e branca. Em 24 de julho de 1982, começou a funcionar comercialmente, sendo o décimo segundo do país e o trigésimo segundo da América Latina.

Em 7/8/1983, o serviço foi estendido para o Jardim Independência; em 15/4/1984, para a Vila Virgínia; em 1/12/1988, inaugurada a linha do Hospital das Clínicas (que também passava pela

Vila Tibério) e, em 15/6/1992, foi contemplado o Jardim Iguatemi.

Com o aumento de passageiros e dado o alto valor dos trolebus, em 1992, foram adquiridos 16 ônibus, a diesel. Em 1996, com o aumento da energia elétrica e grande oferta de gasolina, diesel e álcool cogitou-se a retirada dos trolebus de circulação, tendo sido adquiridos mais 6 ônibus a diesel. A extinção do sistema deu-se em 3 de julho de 1999, tendo sido os veículos vendidos para uma empresa do Recife.

Além da má gestão, contribuiu para o fim dos trolebus a chamada "redução do tamanho do Estado", implementada através de privatizações. Assim, esses veículos foram gradativamente sendo deixados de lado e desativados no Brasil, dada a falta de interesse dos empresários nacionais.

Antes de Ribeirão, foram extintos o sistema de Rio Claro, em 1993, o de Araraquara, em 2000, e o de Recife, em 2001.

O transporte urbano de passageiros passou a ser efetuado totalmente por ônibus a diesel por empresas privadas. A Transerp passou a exercer exclusivamente a função de gestora do transporte coletivo urbano até maio de 2000, quando passou a incorporar as atividades pertinentes à gestão do trânsito na malha viária municipal, atuando nas áreas de engenharia de tráfego, educação para o trânsito e fiscalização, sendo esta por meio de convênio com a Polícia Militar do Estado de São Paulo.

Com essas novas atribuições, a Transerp passou a denominar-se Empresa de Trânsito e Transporte Urbano de Ribeirão Preto S/A, sendo que, desde agosto de 2004, dispõe de equipe própria de agentes civis de trânsito, que atua na operação e na fiscalização do tráfego nas vias urbanas. Atualmente, cogita-se a volta de ônibus elétrico a bateria.



Ribeirão testa ônibus elétrico

Veículo com ar-condicionado esteve à disposição da cidade até agosto

Ribeirão Preto fez testes com um ônibus 100% elétrico para o sistema de transporte urbano.

O ônibus elétrico, com capacidade para 29 passageiros sentados e 51 de pé, esteve desde maio percorrendo diversos itinerários, abrangendo muitos bairros.

Os testes ocorrem por uma parceria entre o Consórcio Pro-Urbano, que reúne as empresas de ônibus e a Transerp, que gerencia os transportes na cidade e a prefeitura.

O ônibus possui baterias que, dependendo das condições de operação, podem ter autonomia de 250 km a 300 km com uma carga única. O tempo de recarga completa pode variar entre três e quatro horas.

Não há emissões de poluição nas operações

e o nível de ruído é inferior ao dos veículos a diesel. O modelo possui ar-condicionado e carregadores USB para celulares.

Os modelos vêm com freios a disco regenerativos com sistema ABS nas rodas dianteiras e traseiras. A suspensão é pneumática integral e o sistema de rebaixamento bilateral (ECAS) permite o ajoelamento da suspensão.

O diretor de Transporte da Transerp, José Mauro de Araújo, afirma que o ônibus

elétrico tem um custo operacional menor em relação aos modelos convencionais, movidos a diesel.

“Além disso, importante destacar que é um veículo com zero emissão de poluentes, mais silencioso e com mais comodidade aos usuários”, diz ele.



Linha ⁽¹⁾	Extensão (km)	Pontos de embarque/desembarque	Inauguração	Desativação
Dutra	15,15	49	24 de julho de 1982	julho de 1999
Campos Elísios	6,5	17	1 de novembro de 1982	6 de agosto de 1983
Sumarezinho - Campos Elísios	13,15	40	20 de novembro de 1982	26 de abril de 1984
Independência	12	35	7 de agosto de 1983	14 de abril de 1984
Vila Virgínia - Independência	22,1	65	15 de abril de 1984	julho de 1999
Sumarezinho - Independência	17,80	58	27 de abril de 1984	julho de 1999

ELETRÔNICA MOACIR
Assistência Técnica Especializada

- TV
- DVD
- Vídeo
- Som
- Monitores
- Microondas

Rua Aurora, 366 - Vila Tibério
Fone: (16) 3625-5203
Fone/Fax: (16) 3625-9271
E-mail: eletronica.moacir@ubl.com.br

PARAÍSO DAS TINTAS
41 ANOS DE CREDIBILIDADE
Orientação Técnica

Sistema Computadorizado de Cores
3630-0808
paraisodastintasp@gmail.com
RUA PARAÍSO, 1150

Bar AMIGOS DA VILA

PEIXE FRITO na hora
Caldos
Porções
Cervejas

99222-1909
R. Conselheiro Dantas, 742, esq. com Bartolomeu de Gusmão

A região da Vila Tibério e Sumarezinho ganha uma nova avenida...

AVENIDA
Materiais para Construção Ltda

LOJA 2

Peça seu orçamento por e-mail: avenidamateriais.loja2@hotmail.com

Fone: **4141-3000**
Fax: **3630-4555**

- ❖ Areia, Pedra
- ❖ Cimento, Cal
- ❖ Domus Acrílico
- ❖ Hidráulica, Elétrica
- ❖ Portas, Janelas
- ❖ Telhas, Tintas

Rua Luiz da Cunha, 1100 com entrada pela Av. Antônio e Helena Zerrener, 721

PEDRÃO PVC

TEM SEMPRE UM PEDRÃO PERTINHO DE VOCÊ!

LOJA 1 - RIBEIRÃO PRETO - RUA MARTINICO PRADO, 897 - 16.343-3039
LOJA 2 - SERTÃOZINHO - AV. NOSSA SRA. APARECIDA, 700 - 16.343-9090
LOJA 3 - RIBEIRÃO PRETO - AV. MAURÍLIO BRAG, 322F - 16.351-1621

© PEDRAOPVCBRASIL | © PEDRAOPVC | WWW.PEDRAOPVC.COM.BR

Disk Produtos de Limpeza e Piscinas

Av. do Café, 1.584
Fone/fax: (16) 3630-0600

Economize e proteja o meio ambiente!

Linhas de limpeza e tratamento de pisos Industrial - Residencial e Automotivo
Linhas completas de produtos para piscinas Genco / HTH / Montreal / Hidrosan

EXCURSÕES ROMILDA
(16) 3630-1537
98806-6350

OLÍMPIA 10/10 a 12/10

APARECIDA DO NORTE
Hotel Mãe Rainha (5/11 a 7/11)

GUARUJÁ (11/11 a 15/11)
Hotel Ferraretto

FOZ DE IGUAÇU (9/12 a 12/12)

REVEILLON 28/12 a 2/1/22

GUARUJÁ (4/1/22 a 9/1/22)

CABO FRIO (17/1/22 a 23/1/22)
Hotel Malibu Palace Dan

Raridades fotográficas da família Pedrazzi

Bruno Pedrazzi, quando morava na Martinico Prado, 750, trabalhava na Comércio e Indústria Souza, na Castro Alves, 20. Mais tarde foi ser marceneiro entalhador na Fábrica de Móveis Deloiágon. Depois foi trabalhar no Ginásio do Estado, onde se aposentou. Ele morreu em 1997, com 81 anos.

Sua esposa, dona Mafalda, era costureira, especializada em fazer calças. Era perfeccionista. Trabalhou para o dr. Tinoco Cabral, para Leite Lopes e para o dr. João Batista Martins, entre outros.

O filho, Paulão, plantou centenas de árvores na cidade, muitas na Vila. Ele trouxe as fotos para o Jornal da Vila.



Clélia, Juarez Durante, Vicente Ventre - 1959



Paulo Pedrazi e vizinha - foto de 1954



Paulo Francisco na carroceria, Francisco e Eugênia com filho, neto e genro da família Faccioli. E da família Ventre, Carmello, a esposa Clélia e os filhos Vicente, Juvenal e Antônio



Osvaldo Pinheiro de Souza, Juarez no centro e vizinho - 1959



Loja DKW, Rua Castro Alves, 20, de Elídio e Elpídio Marchesi vendida posteriormente para Armando Coltro. Foto de 1966/67



Mafalda e seu filho Paulo na Martinico Prado, 750 - 1954



Juarez Durante na bicicleta com Mafalda, Marlene Durante e Antônia Ventre Foto de 1959

SAPATOMIX

📷 sapatomixm 📺 sapatomix

Coleção Primavera / Verão 2021



Turma da Vila fez pista no Conjunto dos Bancários



Os jovens, que no início dos anos 2000 praticavam skate no final da Rua 21 de Abril e se denominavam Vila Tibério Skate (veja logotipo ao lado), não imaginavam que 20 anos depois Ribeirão ganharia uma pista com padrão internacional.

Os obstáculos ficavam guardados na casa do Amaral (Willian), e na maioria das vezes eram construídos na casa do Ulisses.

Nos finais de semana andavam no pátio da Escola Walter Ferreira, espaço cedido na época pelo diretor.

Faziam parte da turma, com idade entre 14 e 23 anos: Cláudio Júnior (Juninho), Coxinha, Curumim, Daniel Massa (Danielzinho na época, hoje em dia Massa), Danilo (Churk), Fabiano Codognoto (Bill), Fabrício Cebola, Guilherme (Gui), Jermainy Oliveira (Jê), Kadu, Marlon, Osny, Tarobinha, Ulisses Vittori e William (Amaral), e outros.

Em 2003, a turma realizou um campeonato que foi organizado pelo Ulisses. Conseguiu o apoio da loja Hemporium Street Skateshop, box TG 11 da Rodoviária, que doou pranchas, rodinhas, camisetas, bonés etc. Compraram algumas medalhas para premiação dos vencedores.

Em 2014, Ulisses Vittori tentou, junto à Associação de Moradores da Vila Tibério, montar obstáculos na Praça Mortari, mas não conseguiu autorização da Prefeitura.

No ano de 2018, Ulisses, que se casou e mora no Conjunto dos Bancários, conseguiu equipar uma quadra do bairro com obstáculos para street skate, com ajuda dos amigos da Vila Tibério, Fabrício Cebola e Daniel Massa.

O espaço, agora em 2021, recebeu a visita do skatista Bob Burnquist. Batizada como Bank Skate Spot, foi cenário do programa Mais Caminho, da EPTV, que mostrou Ruan Felipe (veja matéria



Participantes do Campeonato de Skate - 2003

ao lado), que não tem as pernas e que anda de skate.

O Jornal da Vila pleiteou no programa Governo nos Bairros, entre 2012 e 2013, a construção de obstáculos para street skate no Parque Maurílio Biagi.

Agora, com a construção da grande pista, no Parque Maurílio Biagi, contemplando as modalidades Bowl e Street, Ribeirão sediará etapas de campeonatos nacionais e internacionais.

Daniel Massa acredita que a nova pista vai trazer muitos talentos para a cidade, desde crianças e até resgatar adolescentes e adultos que se afastaram do skate.

Fabrício Cebola diz que a turma esperou 20 anos por essa pista, enquanto isso andamos na rua, na sarjeta, borda quebrada, caixotinhos, paredes... e agora teremos uma pista com padrão olímpico. A nova pista do Maurílio Biagi está ficando "monstra" literalmente, com obstáculos para todos os gostos, porém muitos deles grandes e altos!

Para Ulisses Vittori, a pista do Parque Maurílio Biagi irá elevar o nível do skate e dos atletas na cidade, pois se trata de um equipamento de extrema qualidade, construído por empresa especializada nesse tipo de construção. A pista irá fomentar todo o comércio do entorno do parque, pois skatistas de toda a Região e do Estado virão para a cidade para andar nela. Sem contar que teremos a realização de grandes campeonatos de skate, a nível nacional e internacional. A cidade irá ganhar com ela.



Pista do conjunto dos Bancários e o grande skatista Bob Burnquist, que visitou a pista



Ruan usa o skate sem as pernas

Ruan Felipe, de 27 anos, é frequentador da quadra de skate construída pelos tibereenses.

Ele usa o skate como meio de locomoção. Perdeu as pernas com quatro anos de idade. Teve uma virose forte e, uma dose muito grande de medicamentos provocou alergia. Teve problemas sérios de saúde e depois de diversas cirurgias, precisou amputar as pernas.

Ganhou o skate com oito anos. Aos nove passou a usar a prancha para se locomover. Depois passou a praticar o skate com obstáculos. Hoje participa de campeonatos em vários pontos do país. Ele foi destaque no programa Mais Caminhos, na EPTV.

"Com o skate posso ir para qualquer lugar", diz ele.

Hambúrguer Artesanal (de 160 gramas e pão brioche)

Pitchocoburger Hambúrguer ifood

3 Tchoco Tudo + 1 guaraná 2 litros \$60,00
 3 Frango Tudo + 1 guaraná 2 litros \$60,00
 3 Tchoco Salada + 1 guaraná 2 litros \$50,00

Fone 3633-4549 Entrega grátis na Vila Tibério
 99213-1937

PIRATININGA BEBIDAS

CARVÃO Cervejas geladas, Preços especiais: Skol, Brahma, Antarctica, Kaiser, Crystal e refrigerantes

Venha conferir nossos preços

Rua Piratininga, 529 - Vila Tibério
 Fone: 3963-2756

Pharmacos
 FARMACIA HOMEOPÁTICA E DE MANIPULAÇÃO

Certificado de Qualificação Total do Sebrae

Floras de Bach e de Minas

Entrega em domicílio

Rua Conselheiro Dantas, 1087
 Fone: (16) 3610-8365

SUPERMERCADO

46 anos de tradição

Conheça nossa seção de frios

Rua Cel. Luiz da Cunha, 840
 Fone: (16) 3625-8316

Entrega em domicílio

Aberto diariamente a partir das 5 e meia da manhã

SPANÓ 24 HORAS

Preços especiais para Horistas Carros, Diaristas / motos, Mensalistas e vans e Pernoites

R. Rodrigues Alves, 371 - R. Luiz da Cunha, 365 - R. Gonçalves Dias, 374

Monitoramento 24 horas CFTV 16 98146-5091

Fone 3964-5720

Quase concluída a pista de skate do Parque Maurílio Biagi



Foto Fernando Braga

Ulisses Vittori nas obras da pista que está sendo construída no Parque Maurílio Biagi

Pista será uma das maiores do Brasil e referência para atrair atletas e competições nacionais e internacionais

Com 80% das intervenções já concluídas, a pista tem seu projeto assinado por um dos maiores skatistas de todos os tempos, Bob Burnquist.

A empresa responsável está executando a laje do piso de concreto armado, com espessura de 12 centímetros de concreto projetado, devido ao arrimo das paredes. A

entrega da pista está prevista para outubro deste ano.

Com a inserção do skate nos Jogos Olímpicos (nas modalidades park e street), a procura por locais para prática e treinamento aumentou. Essa procura vai tornar a pista de Ribeirão Preto referência nacional entre os praticantes.

SOBRE A OBRA

Com quase quatro mil m² de área, a pista está dividida em duas partes, uma para a modalidade park (é uma pista que tem formato de piscina e tem paredes altas) e outra para o street (é a rua na pista. Corrimões, escadarias, paredões... Tudo que pode ser encontrado na rua é levado para uma pista).

Também contará com arquibancada, espaço para juízes e atletas, além de toda a infraestrutura que a atividade necessita, o que a torna uma das mais completas pistas de skate do Brasil.

O projeto da pista de skate tinha o valor de R\$ 2.214.907,63, mas com a licitação o valor caiu para R\$ 1.660.652,95.

Muraca San
RESTAURANTE JAPONÊS
DELIVERY
3877-0252
AV. DO CAFÉ, 550

Dr. Fabio Tamarin
PSICÓLOGO
CRP 06/50808-2
Acompanhamento Familiar, Crianças, Adolescentes, Adultos, Casais e Pais Adotivos Individual e ou Grupal
DIA E NOITE
Seleção e Treinamento Pessoal
Rua Rodrigues Alves, 965 Vila Tibério
Fones: (114) 3625-1392 98155-4921

Menor preço de Ribeirão para genérico contínuo
Não compre nada sem nos consultar
DROGARIA CAFÉ
"A DROGARIA DO DESCONTÃO"
DISK ENTREGAS 📞 **3607-6522**
AVENIDA DO CAFÉ, 801
"PLANTÃO ATÉ AS 23 HORAS"
Diariamente, inclusive aos domingos e feriados
Rua Santos Dumont, 653

MATRÍCULAS 2022
Abertas
VITA Vestibulinho Inscreva-se
BERÇÁRIO MATERNAL
ED. INFANTIL
ENSINO FUNDAMENTAL I E II
ENSINO INTEGRAL
Agende sua prova Ganhe descontos!
@vitaetpax
Colégio Vita et Pax
AV. ABADE CONSTANTINO, 174 JARDIM RECREIO - RIBEIRÃO PRETO-SP
(16) 98135-9370
(16) 3630-6465

"A ELETRICIDADE LEVADA A SÉRIO"
Toda Linha de Material Elétrico
Residencial, Comercial, Industrial e Usinas
Fone: (16) 2111-7100 / fax: (16) 2111-7114
R. Cel. Luiz da Cunha, 691 - CEP 14050-040 - V. Tibério
www.regionaleletrica.com.br - E-mail: regional@regionaleletrica.com.br

PALESTRAS

Aniversário da Distrital Sudoeste da ACIRP Desafios de uma gestão inovadora em tempos de pandemia

Nas comemorações do aniversário de 19 anos da Distrital Sudoeste da ACIRP, foi realizada uma palestra no dia 17 de setembro, no anfiteatro da Escola Liceu Contemporâneo.

O presidente da ACIRP, Dorival Balbino, que é advogado, empresário dono da Riberball, que fabrica os balões Pic Pic, saudou na abertura os empresários da Distrital Sudoeste pelos 19 anos de existência.

Ressaltou que a descentralização das ações da ACIRP pelas suas distritais foi acentuada no seu mandato e que "um bom gestor deve liderar, sempre, mas, ao mesmo tempo, também deve saber delegar".

Em seguida, o superintendente da Distrital, Rogério Pais de Sousa, que é advogado, corretor de imóveis e empresário do ramo imobiliário, agradeceu e fez um breve resumo das ações da Distrital, encerrando com uma frase de Walt Disney: "o segredo para fazer os sonhos se tornarem realidade pode ser resumido em quatro C's: Curiosidade, Confiança, Coragem e Constância, e o maior de todos esses é a Confiança".

Depois, Isabel Resina Marques, empresária e diretora pedagógica da Escola Liceu Contemporâneo, que nasceu na Vila Tibério, cursou magistério e é graduada em pedagogia e psicopedagogia, falou sobre as mudanças do atendimento presencial para online, das relações contratuais com os colaboradores, das relações com os pais de alunos sobre ajuste nas mensalidades e nos ajustes curriculares nos projetos pedagógicos.

O empresário e jornalista, Tarcísio Corrêa Melo, formado em administração de empresas, contou um pouco da história da Selaria Rio Pardo, localizada na Rua Cardeal Arcoverde, 26, Vila Virgínia, que já está há 29 anos em atividade. Ele também é proprietário da Ribeirão Petcenter Distribuidora.

O empresário Paulo César Medico é diretor da Babá Materiais para Construção, na Vila Virgínia, com 35 anos de atividade. Ele falou sobre sua trajetória até começar com a empresa que hoje é referência em materiais para construção em Ribeirão Preto. Atualmente, a esposa e os filhos estão à frente dos negócios.



Os palestrantes Paulo César Medico (Babá), Isabel Resina Marques e Tarcísio Corrêa Melo, com o superintendente da Distrital Sudoeste, Rogério Pais de Sousa e o Presidente da ACIRP, Dorival Balbino



Diretoria da Distrital Sudoeste da ACIRP com o presidente



Anfiteatro da Escola Liceu Contemporâneo com uma grande plateia

PRODUTOS MÉDICO HOSPITALAR
Trabalhamos com medicamentos e perfumaria também!
Venha nos conhecer!!!
AV DO CAFÉ 1370 - TEL 32340628/982279324

Administração e Vendas de Imóveis
Creci: 54531/SP
Av. Caramuru, 1120 - República - Fone: (16) 3621-7004
E-mail: locacao@rpsgrupo.com.br

30 ANOS
Liceu Contemporâneo
Liceucontemporaneo.com.br
Entre em contato: (16) 3633-0026
Endereço: R. Porção, 343 - Vila Tibério, Ribeirão Preto - SP
#VEM PRO LICEU
Educação inovadora...
Elevando a pensar...
Educação vital...
Formando valores...
Construindo sonhos...

O escritório Taquecita e Kitagawa Advocacia recebeu o prêmio

QUALITY JUSTIÇA 2021

pela excelência dos serviços prestados e pela responsabilidade social com a comunidade onde atua

Agradecemos aos clientes pela indicação ao prêmio

Dr. Celso Taquecita OAB/SP 167.291
Dra. Katia Kitagawa OAB/SP 194.337

R. Álvares de Azevedo n. 611 - Vl. Tibério
Fones (16) 3635-4416 / 99795-3516

Villa Pães panificadora

(16) 99262-2726

Bolos, Tortas, Doces, Pães, Salgados, Bolos de Aniversário, Pão de Queijo, Pão de Torresmo, Pão de Hot Dog, Frios e muito mais...

Abre todos os dias às 5h45
Fechamento: Seg a Sexta, 18h30
Sábados, 15h. Domingos e feriados, 12 horas

Rua Dr. Lolola, 1161 - Vila Tibério

O pedaço mais doce da Vila Tibério

DISK DOCES

Balas, Doces, Chocolates, Artigos para Festas e Descartáveis

Rua Constituição, 127
Vila Tibério (antiga Jowal)
Fones: (16) 3963-2525 / 3963-2626

@saldanhacolchoes

Saldanha
Colchões & Acessórios

(16) 3234-3164

Produtos com preços baixos e colchões da OrtoBon.
Loja exclusiva na Rua Saldanha Marinho, 254, Centro

Distrital da ACI completa 19 anos

As Distritais da ACIRP foram criadas com a finalidade de atender as necessidades dos empresários

de todas as localidades de Ribeirão Preto. Cada Distrital possui um superintendente e dois vices eleitos

e uma diretoria própria, composta por empreendedores da região que abrange.

A Distrital Sudoeste foi inaugurada no dia 20/9/2002 com Sérgio Flávio Lopes como 1º superintendente. A ideia da criação de uma Distrital na Vila Tibério foi lançada pelo líder comunitário Ângelo Rigobelo (falecido em 2005), durante o orçamento participativo que o

então prefeito Antônio Palocci realizou no parque infantil, atual EMEI Anita Procópio Junqueira.

A Distrital Sudoeste conta com uma diretoria formada por empresários dos bairros Vila Tibério, Monte Alegre, Vila Virgínia e Parque Ribeirão.

Diretoria da Distrital Sudoeste da ACIRP



Superintendente
Rogério
Pais de Sousa



1º vice
superintendente
Tarcísio Correa
de Melo



2º vice
superintendente
Cláudio
Defelicibus

DIRETORIA



Jair Fernandes Z. Cabrali



Joaquim Antônio de Araújo



José Luiz Bissoli



Leila Aparecida Baldochi



Solange Resina

CONSELHO



Adilson Ribeiro



Adilson Ribeiro



André Luiz Ribeiro



Osvaldo Roberto Soares



Nivaldo Ribeiro



Wagner Ribeiro



Nancy Ap. Aparecida Silveira



Ronaldo Ribeiro



Rodrigo Luiz de Oliveira



Renato Roberto de Oliveira

Panificadora & Restaurante

Nossa Sra. Aparecida

**Parabéns pelos 19 anos
Distrital Sudoeste da ACIRP**

**Agradecemos aos clientes que
participaram das campanhas
pelo João Guilherme cujo
resultado foi muito positivo**

99633-2956

3630-1464 / 3633-5849
R. CONSTITUIÇÃO, 1365 - VILA TIBÉRIO

Curta nossa página

Administração e Venda de Imóveis

3635-4566
3635-4943

CRECI: 11.121

Rua Barão de Cotegipe, 552 - Vila Tibério

Rua Martinico Prado, 457 - Vila Tibério
Fones: (16) 3877-4771 / 3877-4772

imobiliaria@nancyimobiliaria.com.br
www.nancyimobiliaria.com.br

CRECI 29.730-J

MEDICAMENTOS | VACINAS
RAÇÕES | SELARIA
TUDO PARA PEQUENOS E GRANDES ANIMAIS

RUA CARDEAL ARCOVERDE, 26
RIBEIRÃO PRETO - SP
16 3635.7872 📞 16 99835.7872

Excelência no que faz com
responsabilidade sócio ambiental

Av. Caramuru, 1120
República - Ribeirão Preto
Fone (16) 3623-3008
www.rpsgrupo.com.br

(16) 3963.6300
Avenida do Café, 2245
Ribeirão Preto
www.centerpeças.com.br



Maciel: lembranças e duas histórias

Felicidade foi um dia encontrar no comércio do amigo Mauricinho um lateral que marcou no meu Corinthians - coisas que o futebol nos proporciona fazendo viajar no tempo marcado por histórias, ídolos e resenhas.

Estou falando de Sebastião Dias Maciel, no futebol Maciel, lateral esquerdo com passagem pelo Botafogo que marcou naquele time de 1964 que tinha Veríssimo, Expedito, Carlucci e na frente um ataque inesquecível com Zuíno, Alex, Antoninho, Adalberto e Gaze.

A lembrança do lateral Maciel de quando deixou o Botafogo negociado com o Corinthians onde jogou 134 jogos como titular no time de 68 que tinha Marcial, Edson Cegonha, Galhardo, Eduardo e Clóvis. Na frente me lembro de Marcos, Ayrtton, Flávio e Gilson Porto e contava



Neste Botafogo de Ribeirão Preto de 1964, estão em pé: Veríssimo, Expedito e Ditinho, Berguinho, Carlucci e Maciel. Agachados: Zuíno, Alex, Antoninho, Adalberto e Gaze



ainda com Roberto Rivelino no meio campo.

DUAS LEMBRANÇAS

Maciel esteve presente em duas passagens que fazem parte da história do futebol brasileiro. Paulistão de 1964, o Santos vingava os 2 a 0 em Ribeirão Preto e Maciel jogou naquele 11 a 0 na Vila Belmiro pelo retorno do campeonato (oito gols de Pelé) e o goleiro Machado escolhido o melhor em campo.

Em 1965, Maciel deixava o Botafogo e entrava na história com a camisa do Corinthians naquela noite de 6 de março de 1968, quando o Timão vencia o Santos por 2 a 0 quebrando o tabu de 11 anos sem o alvinegro vencer o Peixe.

Maciel merece ser lembrado como um dos laterais que deixou o seu nome e a sua história com a camisa do tricolor da Vila Tibério.



BRIZA abre o jogo!

Luiz Carlos Briza

A "menina" Maritaca

Outubro é mês do aniversário de um ídolo botafoguense: Maritaca. Wilson de Almeida, nome de registro, vai completar 74 anos. Nasceu no dia 17 de outubro de 1947. Destes 74 anos, três foram dedicados ao Botafogo de Ribeirão Preto, de 1971 a 1974. Maritaca, um dos maiores atacantes da história do futebol paulista, foi revelado pela Ferroviária. Na época sua posição era chamada de meia-direita ou ponta-de-lança. Do Botafogo foi para o Corinthians, abrindo espaço para Sócrates, que era da mesma posição.

PRESENTE DE PELÉ...

O vó de Maritaca começou com apreensão e medo, mas logo se transformou em fonte de felicidade. Em 1966, Maritaca viveu a primeira grande emoção no futebol: fez o gol do título e do acesso da Ferroviária à Divisão Especial. Em 1969, a maior emoção da sua vida: recebeu das mãos de Pelé a camisa do "Rei do Futebol" para dar de presente a sua mãe, torcedora santista, que fazia aniversário no dia que o filho enfrentava o Santos. Com direito a mensagem do "Rei" para a aniversariante.

ESTUDANTE ESPEVITADA...

Em Araraquara, o volante Bebeto da Ferroviária deixava sua carteira na calçada, amarrada por um barbante, que ele puxava enganando as estudantes do colégio próximo da concentração, quando elas abaixavam para apanhar o objeto, supostamente perdido. Um dia, uma estudante negra esperta pisou no barbante e levou a carteira.

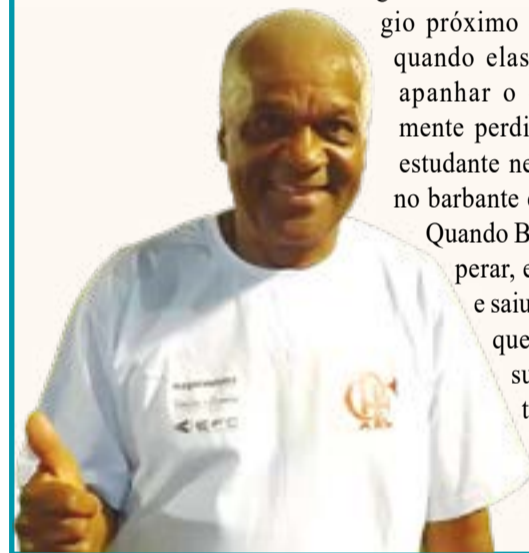

Quando Bebeto tentou recuperar, ela levantou a saia e saiu em disparada. Foi que Bebeto teve uma surpresa: a estudante era o seu colega de quarto, Maritaca, disfarçado menina.

CGL
ANDAIMES

Locação de Andaimes e Equipamentos para Construção

(16) 3914-2630 | 99335-0098

Rua Júlio de Mesquita, 1478
Vila Virginia - Ribeirão Preto - SP

www.cglandaim.es.com.br

Dra. Jéssica Tornici de Carvalho
Médica Veterinária
CRMV-SP 37119

Atendimento Domiciliar

(16) 99198-2866
e-mail: jessica.tornici@gmail.com

Bistrô Coliseu Bar's Petiscaria

Salgados a partir de **R\$ 1,50 un.**

prato feito **R\$ 9,99**

Marmitex a partir de **R\$ 7,99 kg.**

Pratos Executivos **R\$ 9,99 un.**

▪ Marmitex ▪ Marmitex (executivo) ▪ Marmitex (econômico) ▪ Prato feito

Impossível não **QUERER**
Difícil **RESISTIR**

Rua Santos Dumont, 938

Delivery

(16) 99458.0746
99234.4522

Pratos Econômicos
Orientados por Nutricionistas com os melhores produtos, proporcionando uma refeição saudável e saborosa.

Livro conta a história do futebol e de Ribeirão, entre 1956 e 1963



No livro “No tempo da Linha Mágica - Ribeirão Preto, sua história e seu futebol (1956 - 1963)”, Marcelo Schwob procurou realizar uma sincera homenagem à cidade de Ribeirão Preto, registrando um período especial de sua história, quando foi comemorado seu primeiro centenário (19 de junho de 1956), que contou com a presença do presidente Juscelino Kubitschek, época em que a economia do município se desenvolvia de forma rápida com a diversificação da agricultura, com um forte crescimento industrial e com a construção da Via Anhanguera, caminho para Brasília, fatos aliados a muitas outras realizações, como a edificação de importantes faculdades nas áreas de ensino e pesquisa médica, avanço que atraiu importantes profissionais e mesmo a visita de Alexander Fleming; na cultura com programas radiofônicos e iniciativas importantes no teatro, cinema e artes plásticas, na televisão, com a implantação da primeira estação do interior do país com programação própria; na vida política, com a visita constante de autoridades; na vida social, com a presença de personalidades de destaque na vida nacional, além dos bailes na Sociedade Recreativa com a presença de artistas famosos e com os desfiles do Concurso Miss Bangu, de repercussão nacional, e, por fim, no esporte, com a inauguração do hipódromo da cidade, com o desenvolvimento das atividades esportivas dos Jogos

do Interior (sobretudo basquete, natação e atletismo), mas com destaque especial para o futebol, num tempo em que seus dois clubes principais, o Botafogo e o Comercial, iniciavam a construção de seus novos estádios e atingiam pela primeira vez a divisão especial do futebol paulista, o mais importante do país, coincidindo com o surgimento do fenômeno Pelé e com a conquista das duas primeiras Copas do Mundo pelo Brasil.

E foi no futebol que o autor deu um enfoque maior, destacando o desempenho dos dois clubes de Ribeirão Preto no campeonato paulista, apresentando sua trajetória detalhada, jogo a jogo, além de fatos interessantes e curiosos ocorridos entre 1956 e 1963, dando destaque ao desempenho do Botafogo no campeonato estadual de 1960, quando conquistou o simbólico título de campeão paulista do primeiro turno ao lado do Santos de Pelé e do Palmeiras. Assim como o famoso esquadrão do “Rolo Compressor” do Comercial de 1966, o Botafogo de 1960 é até hoje lembrado por sua famosa “Linha Mágica” (Zuíno, Laerte, Antoninho, Henrique e Géó), uma expressão que, de certa forma, sublima uma época especial, não só do futebol, mas de toda a cidade de Ribeirão Preto.

Para a realização deste livro, o carioca Marcelo Schwob contou com o apoio do jornalista Fernando Braga e a ajuda fundamental do mineiro Henrique Salles, o Henrique da “Linha Mágica” do Botafogo, que lhe forneceu fotos da época e importantes subsídios para a realização do livro, mostrando o lado cosmopolita e receptivo de uma Ribeirão Preto sempre aberta e nunca provinciana.

PARABÉNS,
Distrital Sudoeste

19 ANOS DE PARCERIA COM
O NOSSO EMPRESARIADO.

ACIRP

ASSOCIAÇÃO COMERCIAL
E INDUSTRIAL DE RIBEIRÃO PRETO

Histórias da Dona Traça

Ela vive na biblioteca e é apaixonada por histórias. Todo mês, agora, nessa coluna, apresentará uma nova para os leitores do Jornal da Vila.



Saci Pererê e o redemoinho

ILUSTRAÇÃO GUSTAVO MANIEZI

A lenda do Saci é uma das mais difundidas no Brasil. Segundo muitos autores, o Saci é um menino negro, muito travesso, que possui apenas uma perna, usa gorro vermelho na cabeça e fuma cachimbo.

Costuma correr atrás dos animais, gosta de montar em cavalos e dar nó em suas crinas. O Saci Pererê pode também aparecer e desaparecer misteriosamente, é muito irrequieto e não para um instante sequer, pois fica pulando de um lugar para outro e toda vez que apronta as suas travessuras, dá risadas alegres e agudas. Gosta de assobiar, principalmente quando não existem as noites de luar.

Ele gosta de incomodar os viajantes que encontra pela estrada. Assovia um som bem estridente que deixando-os incomodados por não saberem de onde e de quem vem tal som. Além disso, costuma derrubar os chapéus usados pelos viajantes, danificar o freio das carroças, entre outras travessuras.

Faz parte do folclore dizer que foi o Saci Pererê quando as coisas dão errado. Ele entra nas casas e apaga o fogo, faz queimar as comidas das panelas, seca a água das vasilhas, dá muito trabalho às pessoas escondendo os objetos que dificilmente serão encontrados novamente. Seu principal divertimento é atrapalhar as pessoas.

Dizem que ele anda no meio de um redemoinho e para espantá-lo as pessoas precisam chamá-lo pelo



nome. Embora pertença ao folclore da região sudeste e sul, ele também foi introduzido ao folclore do norte por ser uma figura muito popular.

Até o começo do século XX, a lenda do saci era muito conhecida nos rincões do país, mas, por meio de Monteiro Lobato, ela ganhou nova importância e dimensão. O famoso escritor do começo do século XX que ficou famoso por ter criado o Sítio do pica-pau-amarelo, uma das histórias infantis mais conhecidas do Brasil.

A associação de Monteiro Lobato com a lenda do Saci iniciou-se em 1917, quando o escritor realizou um inquérito no jornal O Estado de S. Paulo, com o objetivo

de colher respostas dos leitores a respeito do que eles sabiam ou tinham ouvido falar sobre ela. O retorno foi considerável, e Monteiro Lobato recebeu dezenas de respostas dos leitores do jornal.

Com base nessas respostas, o escritor e folclorista sistematizou a lenda para dar origem ao livro "Sacy-pererê: resultado de um inquérito", publicado em 1918. Esse livro foi o primeiro no Brasil sobre a lenda do Saci e o responsável por espalhá-la por regiões que não a conheciam. Em 1921, Monteiro Lobato adaptou a lenda para o público infantil ao publicar "O Saci", livro que faz parte da coleção do Sítio do pica-pau-amarelo.

Qual é o símbolo da Vila Tibério?

FOTOS FERNANDO BRAGA



Igreja Nossa Senhora do Rosário

Além de ser o símbolo da fé católica, a igreja de Nossa Senhora do Rosário, construída entre 1918 e 1919, é também um ícone. Pode ser considerada um símbolo da Vila Tibério por ser reconhecida de longe, do Calçadão da General Osório, por exemplo

Caixa d'água

A caixa d'água tem o formato de cálice e é o símbolo do Jornal da Vila. Identifica a Vila Tibério de longe.



Paineira

A paineira existente na Avenida do Café com a Elpidio Gomes pode ser considerada o símbolo da Vila Tibério por ter sido testemunha das transformações acontecidas desde a época da Estação até a construção do Parque Maurílio Biagi.



Escola Sinhá Junqueira

A EE Dona Sinhá Junqueira começou a funcionar em 1921 e comemora o centenário agora em outubro. Pode ser considerada um símbolo da Vila Tibério por ter uma arquitetura imponente e ser o único prédio do bairro tombado pelo Condephaat.



Maria-Fumaça



A Maria-Fumaça da Praça Schmidt, que está sendo restaurada, pode ser considerada como símbolo da Vila Tibério por ela estar no lugar onde ficava a plataforma da antiga Estação. A Prefeitura pode levar a locomotiva para outro local e a Vila Tibério pode perder o patrimônio.

Campanha Amigos do João Guilherme !!!

DOE

R\$ 3 APENAS REAIS

E MARQUE 6 AMIGOS PARA DOAREM TAMBÉM !!!

AG. 2827 - 4
C. C. 24880 - 0

pix

CPF 593.943.738-96

JOÃO GUILHERME AZEVEDO ZAVANELLA

@AME1JG

Cartas dos alunos do 5º ano C da EE "Profª Hermínia Gugliano" orientados pela profa. Jane

Caro jornalista Fernando Braga Gostamos de ler a edição nº 191 do Jornal da Vila.

O que mais nos chamou a atenção foi a história do Lar Santana e ficamos tristes em saber que infelizmente já faz 6 anos que está abandonado.

Esperamos que em breve essa situação seja resolvida.

Atenciosamente,

Alunos do 5º C

Nota da Redação:

Depois de meses sem aulas presenciais, as cartilhas dos alunos retornam ao JV. Sejam bem-vindas.

Vote pelo e-mail: jornaldavila@gmail.com

FALECIMENTOS



TERESA DANIEL TENAN
7/10/1953 - 14/9/2021
Mãe do padre Alessandro,
da Paróquia Santa Luzia

**TIFFANY LUANE
MESQUITA DA SILVA**
3/1/2003 - 12/9/2021
Rua Padre Anchieta - Vila Tibério



PEDRO VALLENTINO
21/4/1949 - 9/9/2021
Rua Padre Anchieta - Vila Tibério



**MARIA JOSINA
DE ALMEIDA MOREIRA**
13/2/41 - 2/9/2021
Rua 21 de Abril - Vila Tibério



CELSO JOSÉ DE OLIVEIRA
24/7/1947 - 31/8/2021
R. Manoel Duarte Ortigoso - Jd. Antartica



**MARIA APARECIDA DE FARIA
REGULA (Dona Cida)**
5/5/1940 - 31/8/2021
Presidente do grupo da
Terceira Idade Vida Nova



**ABIGAIL TEREZINHA PAULIN
VIEIRA (Dona Teresa)**
28/5/1936 - 24/8/2021
Antiga moradora da Vila Tibério

LEONITA DA SILVA TERRA
2/4/1937 - 27/8/2021
Rua Machado de Assis - Vila Tibério

"NINGUÉM MORRE ENQUANTO PERMANECE
VIVO NO CORAÇÃO DE ALGUÉM"

Informe a morte de parente ou
amigo pelo whatsapp 16 99254-0703



Celso José de Oliveira faleceu em 31 de agosto, aos 74 anos. Era natural de Conquista (MG). Chegou em Ribeirão Preto ainda jovem, trabalhando inicialmente no comércio e depois, por muitos anos, no segmento de produtos médico-hospitalares, onde se aposentou. Botafoguense e são-paulino, morava no Jardim Antártica.

Deixou a esposa Maria das Graças, o filho Marcio, a nora Rafaela e a neta Manuela.

No dia da foto, ele chorou muito quando chegou ao estádio... Foi a primeira e única vez que foi ao Santa Cruz com a neta Manuela.

"Ainda bem que tivemos essa chance! Agradecer em vez de chorar!", disse o filho Marcio.



WANDER NASCIMENTO

As boas lembranças jamais nos deixam esquecer aqueles que, durante a vida, nos trouxeram tantas alegrias.

Saudade eterna
"É Coração Brasileiro"

SUA FAMÍLIA

Wander Nascimento morreu em janeiro de 2019, aos 64 anos de idade. Era o apresentador do "Programa Coração Brasileiro". Nascido em Uberaba, Minas Gerais, deixou esposa e duas filhas.

Maurício Contabilidade
48 anos de tradição e confiabilidade
Fones: (16) 3635-3336 / 3610-9888
Rua Luiz da Cunha, 275 - Vila Tibério

www.mauriciocontabilidade.com.br

Vizinhança Solidária

O que é?

É um conjunto de medidas destinadas a conscientizar as pessoas de uma comunidade da sua importância e responsabilidade na sua segurança pessoal e coletiva. Visa incentivar às ações de prevenção primária nos locais onde moram, trabalham ou estudam. Na prática o programa é de adesão voluntária, aberto a qualquer pessoa. Ele pode ser implantado em qualquer comunidade.



Responsabilidade da Polícia Militar e da Comunidade

A Polícia Militar é responsável por ofertar aos integrantes da comunidade ou seus representantes a implantação do programa, a realização de palestras de conscientização sobre ações de prevenção primária acerca de medidas básicas de segurança pessoal e coletiva. A comunidade deve se organizar buscando a aproximação de seus integrantes para implementação do Programa e escolher quem serão os tutores.

Qual a importância da prevenção primária?

A Prevenção Primária consiste nas ações destinadas a evitar ou reduzir a ocorrência de infrações penais por meio da identificação, avaliação, ou redução de condições propícias ao delito, como: falta de iluminação, terrenos baldios, buracos nas ruas, imóveis ou veículos abandonados, entre outros.

Qual o custo?

A implantação do programa é gratuita, sendo que a comunidade poderá, caso considere necessário, custear equipamentos de segurança, de comunicação ou elaboração de placas de identificação, que serão colocadas nos locais onde o programa é desenvolvido.

Por que participar?

A participação aproxima os vizinhos, demonstra a importância de cada um na vigilância do local, desenvolve o segmento de responsabilidade social, dissipa as diferenças e melhora a organização urbana.

Resultados esperados

Reforçar que a segurança pública é dever do Estado, mas é direito e responsabilidade de todos. O Programa Vizinhança Solidária só atingirá seu objetivo se contar com a efetiva participação da comunidade, se cada um der a sua contribuição para melhoria da segurança pública.

CASA DE CARNES
CARLINHOS
Espetinhos e Carnes Temperadas
FONE: (16) 3630-1297
Rua Guilherme Schmidt, 386 - Vila Tibério
Casade carnes zec@yahoo.com.br

CASA DA BORRACHA
Ribeirãopretana

Mangueiras - Mangotes - Correias - Botas - Luvas - Lençol e Passadeira de Borracha
Rodas e Rodízios - Gaxetas - Papelões - Cortiças - Feltros - Polias de Ferro e Alumínio
Arame pl Lacre - Lacre de Chumbo - Celeron - Vibra Stop - EVA

Fones: (16) 3625-0826 - 3635-1086
📞 (16) 99105-5175
Av. Francisco Junqueira, 450/454/460

baldocchi
ASSISTÊNCIA FAMILIAR

Venha conhecer
nossos **NOVOS PLANOS!**

Atendimento
Funerário 24 h
Crematório

Rua Martinico Prado, 390
(16) 3625-1991

Unid. Brodowski
Unid. Jardínópolis
Unid. Serrana

baldocchi.com.br
sac@baldocchi.com.br

APAREÇA

Anuncie no
Jornal da Vila
O jornal que conta
a história da gente
F.: 3011-1321

ADVOCACIA
Aparecido Pezzuto
OAB 33.127 - SP

CAUSAS: CÍVEIS E PREVIDENCIÁRIAS
(Separações e divórcios, alimentos, investigação de paternidade, despejos, cobranças, indenizações, inventários, contratos APOSENTADORIAS e PENSÕES, contagem de tempo de serviço, etc)

Atendimento: das 8 às 12 horas e das 15 às 18 horas
R. Epitácio Pessoa, 176 - V. Tibério - (16) 3636-4676 e 99993-3339

MACHU PICHU

A cidade Inca perdida

A pesar de estarmos no século da mais avançada tecnologia e de novas teorias sobre tudo, onde o que ontem era certo hoje é errado e vice-versa, ainda existem mistérios no mundo que o homem não conseguiu explicar de forma racional.



A maior parte são meras teorias aceitas por uns e refutadas por outros.

Até hoje uma das culturas que mais chama a atenção é a Inca. Construções como templos, monumentos e cidades intrigantes, continuam sendo mistérios sem uma explicação lógica sobre esta civilização. E dela faz parte uma das grandes atrações turísticas do mundo, o santuário sagrado de Machu Picchu, antiga cidade Inca que fica a 2.045m de altitude no Peru.

Mas, como surgiu essa fantástica civilização? Uma lenda antiga conta que os filhos do Sol, Manco Capac e Mamma Ocilo saíram do fundo do Lago Titicaca e, obedecendo uma ordem do pai, com a missão de fundar um novo império. Assim, partiram rumo ao norte a procura de um lugar ideal para plantar a semente de uma nova civilização.

Para isto, eles levavam um bastão de ouro que de tempos em tempos, fincavam na terra. Se o mesmo se firmasse no chão, era o aviso de que ali era um lugar abençoado mas, se caísse, deveriam continuar com a busca. Depois de caminharem por cerca de 400 quilômetros, o bastão finalmente encontrou a terra sagrada em Cusco, que seria a capital do Império Inca. Isto é apenas uma lenda e, como sempre, dentro da mesma tem sempre um fundo de verdade. Historicamente Manco Capac era bem real, pois ele fazia parte de uma família do vale de Cusco e é tido como fundador do Império Inca.

A civilização Inca tem cerca de dois mil anos antes da Egípcia e quase nada foi deixado de forma escrita sobre ela. Antes de ser dizimada pelos conquistadores espanhóis em 1532, liderado pelo ganancioso e traçoeiro Francisco Pizarro, este Império contava com eficiente sistema de estradas que conduzia a todos seus mistérios, cruzando os despenhadeiros dos Andes através de pontes pênséis.

Os Incas desenvolveram uma sofisticada técnica de moldagem de ouro e prata e de alguns outros metais. Algumas das peças descobertas se encontram espalhadas nos museus de Lima. Mas, acredita-se que existiam ou existem muito mais, algumas podem ainda estar enterra-

das juntamente com suas múmias ou simplesmente "sumiram". É muito estranho que apenas um único bracelete de ouro tenha sido encontrado no santuário sagrado de Machu Picchu.

Mas, o mistério de tesouros ali enterrados vai muito mais além. Machu Picchu, antigo centro religioso e de estudos astronômicos, era habitado por 400 sacerdotes e sacerdotisas. Pesquisada desde 1911, foi redescoberta pelo norte-americano Hiram Bingham, quando vasculhava montanhas do vale do rio Urubamba, Bingham encontrou as ruínas de Machu Picchu com a ajuda de um homem e um menino da região.

Oficialmente sua "descoberta" resultou em uma série de artigos e até um livro, mas, infelizmente também criou uma rota de contrabando de relíquias do império. A apropriação de milhares de peças, como estátuas, cerâmicas, joias e até restos mortais por parte de Bingham e que foram levadas para os Estados Unidos, virou uma longa batalha judicial entre o Peru e a Universidade de Yale para a devolução das mesmas. Esse "imbróglio" terminou em 2010 com os Estados Unidos devolvendo ao Peru grande parte das peças.

Bem, ainda hoje, existem dúvidas se o lugar era mesmo uma capital religiosa, um centro residencial ou uma fortaleza. O certo é que dispunha de templos, palácios, bairros residenciais e até banheiros. Além de um excelente sistema de irrigação, as construções dão a imagem de arrojadas concepções espaciais. Calcula-se que, para sua construção, foi necessária a ajuda de 5.000 homens num trabalho que durou cerca de 100 anos, provavelmente entre 1.350 e 1450.

Ali também foram encontrados 164 restos de corpos mumificados, na maioria de mulheres, sendo que vários deles tinham o crânio perfurado, fato que revela que os Incas tinham conhecimentos rudimentares de cirurgias cerebrais. Outra curiosidade é o fato de que toda construção de Machu Picchu foi feita pelos Incas à prova de terremoto. Dizem que quando um terremoto mexe a terra, as pedras de Machu Picchu dançam. Será?



Anna Maria Chiavenato

A história do Império Inca é fascinante. Ela revela que eles eram construtores excepcionais, estudavam os astros e conheciam a técnica de embalsamento. Antes mesmo dos Incas, cerca de 1500 anos antes de Cristo, outras duas civilizações passaram pelo Peru: a dos Chavin e a dos Paracas,

que deixaram como legado centenas de múmias em extraordinário estado de conservação. Mas, esta técnica data de 5000 anos antes de Cristo e seus precursores foram os componentes de uma tribo andina chamada Chinchorros e assim sendo, seriam as múmias mais antigas do mundo.

Outro dado interessante nessa história é o fato que Pizarro, mesmo destruindo a população local, saquear grande parte da riqueza do reino Inca e destruir a maior parte dos templos e propriedades por onde passava, não descobriu Machu Picchu, considerada a "cidadela perdida".

Como e porque Machu Picchu foi abandonada pela população, até hoje não se sabe. Alguns pesquisadores acreditam que foi por causa de alguma doença. A visita pública do local foi aberta em 1948. Em 1983 a UNESCO declarou Machu Picchu como Patrimônio Mundial da Humanidade e, em 2007, em uma votação mundial foi eleita como uma das 7 Novas Maravilhas do Mundo.

Se você tem intenção de visitar este fantástico lugar místico e considerado sagrado, prepare o fôlego. Não é nada fácil enfrentar a caminhada, a altura e o ar rarefeito. Então, talvez ali você vá encontrar toda a plenitude e o misticismo da cidadela sagrada de Machu Picchu.

O Peru também é o responsável por mais um dos mistérios com várias explicações: as fantásticas Linhas de Nasca, existentes numa região árida perto da costa. São vários desenhos que podem apenas serem vistos do alto, entre eles um macaco de 90 metros, um lagarto de 180 metros de extensão, um condor cuja abertura das asas tem 130 metros, um beija-flor de enorme dimensão, além de várias figuras geométricas. São desenhos que guardam mistérios inexplicáveis e, até hoje, não decifrados. Mas, esta história conto depois.

Maminha Assada na Cerveja

Ingredientes

1kg de maminha
1 cebola picada
½ cenoura
1 talo de salsa
2 dentes de alho
1 folha de louro
1 lata de cerveja preta
500g de batata bolinha
Sal e pimenta a gosto

Modo de preparo:

Coloque a peça de maminha dentro de um saco plástico e adicione todos os temperos e a cerveja. Deixe marinar por pelo menos duas horas. Depois, retire a carne do saco e limpe a peça. Coe o caldo, descarte os legumes e reserve o líquido. Sele a maminha na manteiga com um fio de óleo. Use uma forma média que possa ir ao forno. Adicione o caldo reservado na panela e acrescente batatas bolinha. Leve ao forno e deixe assar tampado a temperatura média, por cerca de 30 minutos.



AMENIZANDO OS IMPACTOS DO TEMPO SECO

A baixa umidade do ar, característica nesta época do ano, pode trazer diversos incômodos. Tanto a pele como as mucosas internas do corpo sofrem com o tempo seco, propiciando surgimento de doenças, como as dermatites e problemas nas vias respiratórias. O tempo seco, o frio e o banho quente diminuem a camada natural de proteção da pele, que perde a lubrificação natural, razão pela qual as coceiras e dermatites podem surgir ou se agravar. A pele resseca, pois seu manto de gordura diminui e ele é o responsável por reter a umidade.

Dermatites: o que fazer? Alguns tipos de dermatite – atópica, asteatose, psoríase e ictiose – podem se agravar com a baixa umidade. Por isso, é preciso estar atento a hábitos simples que podem evitar complicações.

Durante o dia: hidrate a pele, beba bastante água, utilize hidratantes labiais.

Na hora do banho: tome banhos rápidos; evite utilizar buchas, mantenha a água em uma temperatura morna quase fria, utilize sabonetes neutros, seque a pele suavemente.

Para respirar melhor: As vias respiratórias são recobertas por células que, juntas, formam as mucosas – muito sensíveis e passíveis de agressão quando o ar penetra mais frio, ou seco, ou com poluentes químicos ou biológicos em maior concentração. Se ressecadas, são formadas fissuras nas

mucosas que permitem a entrada de bactérias e vírus, além de aumentar o contato com a poluição do ambiente.

É por isso que os olhos e o nariz podem ser os grandes alvos nesta época do ano. Para aliviar o ressecamento dos olhos, a solução é pingar colírios de lágrima artificial. Para quem usa lentes de contato, além de lubrificá-las, é importante diminuir as horas de uso e dar preferências aos óculos para não sentir o incômodo. Os problemas respiratórios se multiplicam e causam maior número de internações, principalmente entre crianças, idosos e pessoas que sofrem com sinusite, rinite, doença pulmonar obstrutiva crônica (DPOC) ou asma. Sensação de ardência na garganta, dificuldades para engolir e mais propensão às infecções. Para quem já tem problemas, aumentam a tosse, além de poder surgir chiado no peito e a falta de ar.

DICAS

- 1) Tome bastante água;
- 2) Aplique soro no nariz;
- 3) Evite ambientes onde há fumaça de cigarro;
- 4) Evite a prática de esportes em locais de muita poluição e em horários de baixa umidade (das 11h às 16h);
- 5) Use umidificador de ar e bacias de água em casa.

E vamos ficando por aqui! Se cuidem! Um grande beijo e até o mês que vem!



Denut
Restaurante e Bar

Marmitas e Marmitex
Comida Caseira e Familiar
Cardápio Variado

3975-5600
99187-3232

Av. Antônio e Helena Zerrenner, 1065 - Vila Tibério



Ana de Gaia
atelier

"Felicidade é questão de bem estar"

- velas artesanais
- aromatizadores de ambiente
- sabonetes artesanais (ingredientes naturais)
- home sprays
- água de lençóis e muito mais!

@peixoto5205 Ana de Gaia atelier (16) 991583621



GUSTAVO MANTEZI
cartunista

- layouts
- personagens
- caricaturas
- ilustras
- quadrinhos

(16) 99241 6822 gustavdesign@gmail.com

Tá com calor? PLANTE ÁRVORES!



Luís Henrique, dia 1º



Edmundo Ferreira da Silva, dia 1º



Os gêmeos André Luiz e Marcos Luiz de Castro, dia 1º



Cristina, dia 1, Isabella, dia 11, e Caíque Ramiro José Humberto Marabini, dia 30



Muraca, dia 1º



Sílvia Rotta, dia 1º

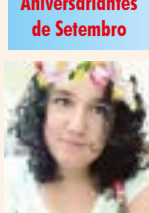

Ana Laura, dia 2



Carlos Alberto Rodrigues, dia 2



Elvira Massaro, dia 3



Camila Frigniani, dia 3



Ana Maria S. Santos, dia 3

Aniversariantes de Setembro



Caren B. da Silva, dia 4



Rosângela Nogueira, dia 4



Gustavo, filho de João Spagnol, dia 4



Carlos Roberto Caruso, dia 5



Leonilda Cardinali, dia 6 e sua neta, Ana Clara, dia 13

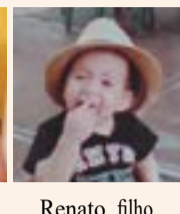

Renato, filho de Cleverson e Jocielma, dia 6



João Pedro, dia 7



Nanci Approbato, dia 7



Flávio Bressani, com "seu" Antenor, da Pap. Alfabeto, dia 7



Dorotéia Castígio, dia 7



Manuela, dia 7



André Ramachote, dia 8



Carlos Henrique, dia 8



Mário José Pelizzari, dia 8



Jair Ap. Alves, com a esposa Eleni, dia 8



Diego Kobayashi, dia 8



Rita Palucci, dia 10



Serly, da Serly Fashion, dia 10



Leonardo, dia 10



Giovana Ponsoni, dia 11



Kevin Garcia, dia 11



Maria Ap. Aguiar, dia 12



Maria Cândida, dia 12



Magda Aroxa, dia 12



Marta Arosti, dia 12



Isabele Hanna, dia 13



Rogério (Fumaça), dia 13

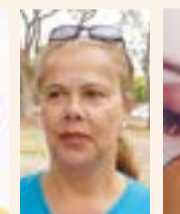

Marlene Gonçalves Cintra, dia 13



Sônia Cardoso, dia 13



Maria Eduarda Fracasso Balieiro, dia 14



Valentino, neto da Ângela Silvestre, dia 14

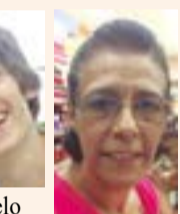

Marcelo Alexandre Santos, dia 15

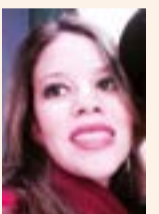

Rosana Ap. Padilha, dia 15

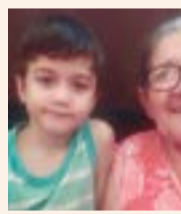

Fernando dos Santos, dia 16 e Mª Aparecida, dia 15



Flávia Medeiros, dia 17. Seu filho, Caetano, dia 24



Leandra Aguiar, dia 18



José Carlos, o Caquinho, da Frudane, dia 18



Renata, dia 18



Ulisses Vittori, dia 19

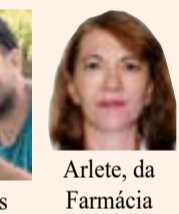

Arlete, da Farmácia Camomila, dia 19



Jair Pereira de Souza, dia 19



Yasmim Enos, dia 19



Catharina ESSS Pinhata, dia 20



Pe. Valentim, dia 21



Rafaela, dia 21



João Felipe Princesa, dia 21



José Roberto Soares, dia 21



Carlos Gustavo Faim, dia 21



Elisabeth Cristina, dia 22



Antônio Carlos, dia 23



Théo, filho de Gisleine e James Colucci, dia 24

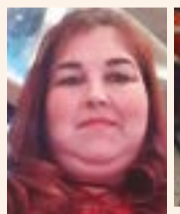

Marise, da Day Dami, dia 24



Karina, dia 27



Dona Zefa, dia 25



Leila, Baldocchi, dia 27



Sônia Gabaldo, dia 28



Marco Aurélio, da Flor do Trigo, dia 29



Roger, do Rodízio Gaúcho, dia 29



Henrique, dia 30

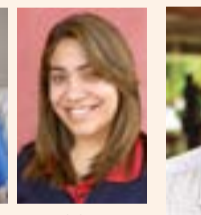

Adriana, dia 30



José Luiz Tiraboschi e Maria Luzia Zanete Tiraboschi comemoraram aniversário de casamento no dia 6



Lúcia e Francisco Tirado comemoraram aniversário de casamento no dia 4



Diandra e Estevão comemoraram aniversário de casamento no dia 10

Nesta Primavera, plante uma árvore!



105 anos
Dona Luzia Cicillini
Carlomusto comemora
105 anos no dia 27



Aline e Renato comemoram aniversário de casamento no dia 20



Zilda e José Evaristo comemoram aniversário de casamento no dia 27

LÚCIA
Presentes & Modas
3635-3070

AQUI VOCÊ ENCONTRA O PRESENTE CERTO COM O PREÇO CERTO
Dia das Crianças

Bonecas - carros - quebra-cabeça - heróis encartelados
Legos para montar - chocalhos p/ bebê - enfeite p/ berço
Brinquedos para meninas, meninos e bebês

Rua Bartolomeu de Gusmão, 669 📞 16 99136-3000

Despachante
Douglas

Parcelamos sua documentação em até 18x

16 3286-5979 / 📞 99235-8281
Rua Bartolomeu de Gusmão, 763 - Vila Tibério

Lembre-se de tomar a 2ª dose da vacina contra a Covid!

NOTAS ECONÔMICAS

Reforma Tributária – Projeto Aprovado na Câmara

A Câmara dos Deputados aprovou na quinta-feira (29) o projeto que altera regras do Imposto de Renda (PL 2337/21). A proposta, que é a segunda fase da reforma tributária, será enviada ao Senado.

De autoria do Poder Executivo, o projeto foi aprovado na forma do substitutivo do relator, deputado Celso Sabino (PSDB-PA). De acordo com o texto, os lucros e dividendos serão taxados em 15% a título de Imposto de Renda na fonte, mas fundos de investimento em ações ficam de fora.

No texto-base aprovado ontem, a alíquota proposta era de 20%, mas com a aprovação de emenda do deputado Neri Geller (PP-MT) nesta quinta-feira, o tributo passou para 15%.

O Imposto de Renda da Pessoa Jurídica (IRPJ) será reduzido de 15% para 8%. Essa redução terá vigência após a implantação de um adicional de 1,5% da Compensação Financeira pela Exploração de Recursos Minerais (CFEM), que vai incidir na extração de ferro, cobre, bauxita, ouro, manganês, caulim, níquel, nióbio e lítio.

O adicional de 10% previsto na legislação para lucros mensais acima de R\$ 20 mil continua valendo.

Já a Contribuição Social sobre o Lucro Líquido (CSLL) diminuirá 0,5 ponto percentual em duas etapas, condicionadas à redução de incentivos tributários que aumentam a arrecadação. Assim, o total, após o fim desses incentivos, será de 1 ponto percentual a menos, passando de 9% para 8% no caso geral. Bancos passarão de 20% para 19%, e demais instituições financeiras, de 15% para 14%.

Tabela do IR

Quanto à tabela do Imposto de Renda da Pessoa Física (IRPF), a faixa de isenção passa de R\$ 1.903,98 para R\$ 2.500 mensais, correção de 31,3%. Igual índice é usado para reajustar a parcela a deduzir por aposentados com 65 anos ou mais.

As demais faixas terão reajuste entre 13,2% e 13,6%, enquanto as parcelas a deduzir aumentam de 16% a 31%. Deduções com dependentes e educação continuam no mesmo valor.

Todas as mudanças valerão a partir de 2022, em respeito ao princípio da anterioridade, segundo o qual as mudanças em tributos devem valer apenas para o ano seguinte.

“A correção proposta na faixa de isenção da tabela do Imposto de Renda será a maior desde o Plano Real”, afirmou Celso Sabino. “Os contribuintes perceberão redução significativa no IR devido, e cerca de 16 milhões de brasileiros – metade do total de declarantes – ficarão isentos”, disse o relator.

Desconto mantido

Um dos pontos para os quais as negociações evoluíram a ponto de o texto obter mais apoio é a manutenção do desconto simplificado na declaração de ajuste anual.

Atualmente, o desconto é de 20% dos rendimentos tributáveis, limitado a R\$ 16.754,34, e substitui todas as deduções permitidas, como gastos com saúde, educação e dependentes.

Pela proposta inicial, esse desconto somente seria possível para aqueles que ganham até R\$ 40 mil por ano, limitado a R\$ 8 mil (20%). O texto aprovado passa o limite para R\$ 10.563,60.

Impacto orçamentário

Apesar das mudanças no projeto original do Executivo, o relator afirmou que não haverá impacto na arrecadação inicialmente projetada pelo governo. “Impacto zero. Não vamos ter contribuição alguma para o aumento do déficit fiscal. Pelo contrário, acreditamos que as medidas de desoneração do capital produtivo vão impulsionar a economia, que vai gerar mais arrecadação”, disse Celso Sabino.

Ele afirmou que já previa a redução da alíquota para distribuição de dividendos, por isso aumentou a alíquota das empresas, inicialmente prevista em 6,5%, para 8%.

Apesar de ser neutra para o governo, a reforma vai atingir alguns contribuintes, conforme reconheceu o relator. “A ampla maioria vai pagar menos, mas o indivíduo que recebe R\$ 70 milhões de renda por dividendos vai pagar mais imposto”, comentou.

Lucros e dividendos

A tributação de lucros e dividendos distribuídos pelas empresas a pessoas físicas ou jurídicas valerá inclusive para os domiciliados no exterior e em relação a qualquer tipo de ação.

A maior parte dos países no mundo realiza esse tipo de tributação. Dentre os países da Organização para a Cooperação e Desenvolvimento Econômico (OCDE), apenas a Letônia não tributa lucros e dividendos.

A tributação será aplicada também para os casos em que a empresa fechar e reverter os lucros do capital investido aos sócios ou quando houver diferença entre o capital a mais investido pelo sócio na empresa e o retirado a título de lucro ou dividendo.

Entretanto, o texto aprovado aumenta o número de exceções inicialmente previsto no projeto. Além das micro e pequenas empresas participantes do Simples Nacional, ficam de fora as empresas não participantes desse regime especial tributadas pelo lucro presumido com faturamento até o limite de enquadramento do Simples, hoje equivalente a R\$ 4,8 milhões, e desde que não se enquadrem nas restrições societárias da tributação simplificada.

Outras exceções são para as empresas participantes de uma holding, quando um conglomerado de empresas estão sob controle societário comum; para empresas que recebam recursos de incorporadoras imobiliárias sujeitas ao regime de tributação especial de patrimônio de afetação; e fundos de previdência complementar.

Se os lucros forem pagos a uma empresa, ela poderá compensar o imposto devido pelos lucros recebidos com o imposto retido por ela e calculado sobre as distribuições que vier a fazer sobre seus próprios lucros e dividendos.

Esses lucros e dividendos não poderão ser deduzidos da base de cálculo do IRPJ e da CSLL.

Bens ou direitos

De igual forma, deverá ser tributado o lucro ou dividendo distribuído em bens ou direitos (títulos creditícios ou uma máquina, por exemplo). O lucro ou dividendo deverá ser tributado sempre que a avaliação pelo valor de mercado dos bens superar o lucro ou dividendo distribuído.

Já a diferença a maior entre o valor de mercado e o valor contábil será considerado ganho de capital e entrará na base de cálculo do IRPJ e da CSLL devidos pela empresa. As diferenças a menor não poderão ser abatidas.

A proposta apresenta ainda mudanças na apuração do IRPJ e da CSLL, que passará a ser somente trimestral. Hoje, há duas opções: trimestral e anual.

Royalties de mineração

A arrecadação do adicional de 1,5% da CFEM, ao qual está condicionada a redução do IRPJ, ficará com os municípios do estado onde ocorrer a produção proporcionalmente aos habitantes (83,25%). Outros 16,65% ficarão com o estado produtor e 0,1% para o Ibama usar em atividades de proteção ambiental em regiões impactadas pela mineração.

Esse adicional não incidirá sobre operações de pequeno valor ou relativas a empresas de pequeno porte, conforme definido em ato do Poder Executivo.

Juros sobre capital

O texto aprovado acaba ainda com outra forma de repatriação de lucros pelas empresas, a dedução dos juros sobre o capital próprio (JCP) da base de cálculo de tributos.

Os juros sobre capital são um mecanismo criado na década de 90 que pretendia estimular os investimentos por meio de aporte de capital, mas tem sido usado pelas empresas para pagar menos tributo sem esse efeito.

Renúncia menor

A primeira redução da CSLL, de 0,5 ponto percentual, será dependente do fim de benefícios fiscais de alíquota zero referentes a gás natural canalizado, carvão mineral, produtos químicos, farmacêuticos e hospitalares.

A segunda redução do tributo, também de 0,5 ponto percentual, dependerá da revogação do benefício de crédito presumido a produtos farmacêuticos.

Celso Sabino propõe o fim também da isenção do IRPF sobre auxílio-moradia.

Interesse social

Por outro lado, serão aumentadas várias deduções que as empresas podem fazer do Imposto de Renda a pagar em razão de doações de interesse social.

É o caso, por exemplo, de doações aos fundos dos direitos do idoso, da criança e do adolescente; a projetos desportivos e paradesportivos; por meio da lei de incentivos aos audiovisuais; para programas de saúde contra o câncer (Pronas) e a favor de pessoas com deficiência (Pronas/PCD). Nessas situações, a dedução aumenta de 1% para 1,87%.

Já a dedução pelo patrocínio de obras audiovisuais e em razão do Programa de Alimentação do Trabalhador (PAT) passa a ser, se considerada isoladamente, de 4% para 7,5% do imposto devido.

Pontos rejeitados

Na votação em Plenário, foram rejeitadas as seguintes emendas:

- emenda do deputado Aelton Freitas (PL-MG) previa um escalonamento na cobrança do imposto sobre lucros e dividendos, de 3% a 15% ao longo de cinco anos;

- emenda do deputado Bohn Gass (PT-RS) pretendia impor alíquota de 25% para lucros e dividendos mensais acima de R\$ 40 mil;

- emenda da deputada Taliria Petrone (Psol-RJ) pretendia submeter os lucros e dividendos à tabela progressiva do IRPF;

- emenda do deputado Baleia Rossi (MDB-SP) pretendia isentar da tributação os lucros e dividendos distribuídos a sócios de escritórios de advocacia;

- emenda do deputado Marco Bertaioli (PSD-SP) pretendia estender a isenção atual sobre os lucros e dividendos para aqueles distribuídos até 31 de dezembro de 2022 com base nos resultados apurados até 31 de dezembro de 2021;

- emenda do deputado Eduardo Cury (PSDB-SP) pretendia fixar o IRPJ em 6,5% durante 2022 e em 5,5% a partir de 2023;

- emenda do deputado Jerônimo Goergen (PP-RS) pretendia permitir a apuração e o pagamento consolidados do IRPJ e da CSLL pelas empresas controladoras e controladas;

- emenda do deputado Bohn Gass pretendia reajustar os valores da tabela do IRPF em 47%;

- emenda do deputado Wolney Queiroz (PDT-PE) pretendia reajustar, no mesmo índice do projeto, as deduções de despesas com instrução e por dependentes;

- destaque do PSL pretendia manter o desconto simplificado na declaração de ajuste do IRPF em R\$ 16.754,34;

- emenda do deputado Wolney Queiroz pretendia retomar a permissão de desconto, na declaração de ajuste anual, dos valores pagos pelo empregador à Previdência Social a título de contribuição patronal do empregado doméstico;

- emenda do deputado Danilo Cabral (PSB-PE) pretendia impedir o fim do voto de qualidade do presidente do Conselho Administrativo de Recursos Fiscais (Carf) em caso de empate em julgamentos administrativos;

- emenda do deputado Hugo Motta (Republicanos-PB) pretendia retomar a isenção, para o período de 2022 a 2026, do imposto de renda retido na fonte a incidir sobre remessa ao exterior de pagamentos por arrendamento mercantil de aeronaves;

- emenda do deputado Vinicius Carvalho (Republicanos-SP) pretendia isentar investimentos em debêntures de infraestrutura do pagamento do adicional de IRPJ de 10% previsto na legislação;

- emenda do deputado Pedro Cunha Lima (PSDB-PB) pretendia permitir às instituições financeiras deduzirem da base de cálculo do IRPJ e da CSLL as reservas feitas para créditos a receber cujo pagamento esteja atrasado por 90 dias ou mais.

Fonte: Agência Câmara de Notícias

TABELA DE CONTRIBUIÇÕES DO INSS

Salário de Contribuição Mínima: R\$ 1.100,00 / Máxima R\$ 6.433,57

Salário Mínimo no Estado de SP: Doméstica: R\$ 1.203,00

Vendedores etc: R\$ 1.163,55 - Representantes comerciais: R\$ 1.183,33

Empregado:

Até R\$ 1.100,00 7,5%
De R\$ 1.100,01 a R\$ 2.203,48 9%
De R\$ 2.203,49 a R\$ 3.305,22 12%
De R\$ 3.305,23 a R\$ 6.433,57 14%

Emprego Doméstico: E-Social

Contribuinte Facultativo (Código GPS: 1406): 20%
Contribuinte Autônomo (Código GPS: 1007): 20%
Contribuinte Facultativo Especial (Código GPS: 1473) e Contribuinte Autônomo Especial (Código GPS: 1163) – Recolhem 11% por carnê sobre R\$ 1.100,00 = R\$ 121,00 mas só poderão se aposentar por idade.

Tabela de imposto de renda pessoa física

Base de cálculo	Parcela a deduzir
até R\$ 1.903,98 isento	0,00
até R\$ 2.826,65 7,5%	142,80
até R\$ 3.751,05 15%	354,80
até R\$ 4.664,68 22,5%	636,13
acima de R\$ R\$ 4.664,68 27,5%	869,36

* Há deduções a considerar de acordo com a Lei.

ÍNDICES PARA REAJUSTES DE ALUGUÉIS E OUTROS CONTRATOS

Acumulado até agosto/21 para aplicação em setembro/21

IPC / FIPE 10,51% IPCA - IBGE 9,68%
IGP - DI 28,21% IGP-M/FGV 31,12%
INPC 10,42%

PROCURO APARTAMENTO, na Vila Tibério, com um quarto, de preferência já mobiliado. Tratar c/ Walter (16) 99136-7756

VENDO CASA VILA TIBÉRIO

Garagem (1 vaga), sala, 2 dormitórios, com ar condicionado e armário embutido, claraboia, banheiro (com revestimento até o teto, armário) e hidromassagem, sala de jantar (copa), cozinha com armário e água purificada, revestimento até o teto, área de serviço com tanque e espaço máquina de lavar, quintal e área churrasco. Tubulação com cabeamento de roteador no quarto e copa, tubulação com cabeamento para internet. Cômodos amplos - com as tomadas distribuídas para acomodar todos aparelhos eletrônicos e eletrodomésticos necessários. Cortina: sala/ quarto/ copa/ cozinha. Piso frio, madeiramento telhado: peroba rosa, energia elétrica bifásica, quadro de distribuição de energia, caixa de água 1.750 litros + caixa aquecedor solar 500 litros. Imóvel bom estado, boa vizinhança, documentação ok. Tratar 98136-4664

Tadeu Imóveis

CRECI 37208

Compra e vende: Casas, Terrenos, Apartamentos, Chácaras

R. 2 de Julho, 175 - 3877-7170 / 3013-0705 - V. Tibério

Cadastre seu imóvel conosco!

27 ANOS DE EXPERIÊNCIA NO MERCADO

VENDE-SE

Casa Sumarezinho desocupada - Três dormitórios, suite, armários, lavabo, copa, garagem três carros, churrasqueira, portão eletrônico. R\$360.000.

Sobrado Sumarezinho - desocupado, três dormitórios, suite, um dormitório com armário, duas salas, sacada, quarto empregada com banheiro, ótimo local. R\$260.000,00.

Casa Parque das Andorinhas - desocupada, três dormitórios, quintal, a área serviço, garagem, terreno 10x25. Ótimo local. R\$165.000,00.

Apto Centro, Av. Fábio Barreto, perto dos bombeiros - dois dormitórios, primeiro andar, quintal, não tem condomínio, ótimo. Desocupado. R\$90.000,00.

Área comercial rua Adalberto Pajuaba - Próximo rua Paranapanema. Dois salões e duas residências. Terreno 449,55 m². Testada. R\$340.000,00.

Área de lazer - vende, R.Campos Novos, Alto Ipiranga, salão, piscina, churrasqueira, fogão além é, 2 banheiros, sauna. R\$260.000,00.

Terreno Monte Alegre - entre casas, 12x45m, água e luz ligadas, pronto para construir. R\$270.000,00.

Apartamento no Sumarezinho térreo - desocupado, rua Paranapanema, 2 dormitórios com ventilador, ar-condicionado, garagem, portaria 24h. R\$150.000,00.

Apartamento Delboux 2º - andar desocupado, 2 dormitórios, armários, cozinha com armários, sala 2 ambientes, ventiladores, garagem. R\$130.000,00.

Apartamento Monte Alegre - desocupado, dois dormitórios, armários, cozinha com armários, ventiladores, garagem. R\$170.000,00.

Apartamento Parque Bandeirantes - desocupado, dois dormitórios com armários, sala dois am-

bientes, sacada, garagem coberta. R\$185.000,00.

Casa Sumarezinho - Rua Rondônia, desocupada, 3 dormitórios, suite, sala, copa, cozinha, área de serviço, garagem três carros. R\$250.000,00.

Casa Monte Alegre - 3 dormitórios, suite, armários, cozinha com armários, quarto de empregada com armários, área de churrasco, quintal, garagem dos carros coberta. R\$360.000,00.

Casa Monte Alegre - terreno 12x49,90m, área construída 242 m², 3 dormitórios, suite, armários, 2 salas, quarto de empregada, garagem 4 carros coberta, quintal grande. R\$450.000,00.

Casa Ipiranga - Rua Rio Grande do Norte, 2 dormitórios, sala, cozinha, pequeno quintal, ótimo local. R\$165.000,00.

Casa Dutra - vende, desocupada, 2 dormitórios, armários, sala, quarto de empregada com banheiro, quintal, garagem três carros. R\$200.000,00.

Casa Sumarezinho - 3 dormitórios, armários, copa, cozinha com armários, piscina, garagem 4 carros. R\$350.000,00.

Casa Sumarezinho - Rua Amapá, 3 dormitórios, suite, armários, cozinha com armários, sala 2 ambientes, lavanderia com armários, garagem 2 carros coberta, portão eletrônico. R\$350.000,00.

Apartamento cobertura Edifício Smile, Monte Alegre - 3 suítes com armários, sala 2 ambientes com painel, escritório com armários, cozinha modulada, lavabo, piso laminado, duas garagens, área de lazer completa, sacada, portaria 24h. R\$450.000,00.

Casas e terrenos compro - tenho cliente para compra de imóveis na Vila Tibério, Sumarezinho, Monte Alegre e Jardim Antártica e Alto do Ipiranga.

Eurides Corretora de Imóveis



CRECI 25.375 F

Vendas de Imóveis Urbanos e Rurais

Fone: (16) 3635-6075

Cel.: (16) 99993-4561 / 99993-8057

Rua Augusto Severo, 820 - Vila Tibério
www.euridesimoveis.com - euridesimoveis@terra.com.br

VENDE-SE

Casas e Apartamentos

Casa desocupada para venda Jd. Iguatemi - 2 dormitórios, 2 banheiros, sala ampla, cozinha ampla, armários, varanda, garagens, laje, piso frio, pintura nova, perto da Rua Arnaldo Victaliano. Aceita troca menor valor.

Casa Vila Tibério - Vende-se perto da Av Café, 3 dormitórios, sala, cozinha, banheiro, garagens, jardim, boa localização, desocupada, terreno 9x25m.

Casa Jd. Piratininga - Vende-se. 5 dormitórios, sendo 1 suite, armários, sala tv, sala jantar, cozinha com armários, bom acabamento, quintal com varanda, churrasqueira, pia granito, área serviço, despensa, 4 vagas, portão eletrônico, jardim, face sombra, terreno 10x30m, área construída de 230m².

Casa Vila Tibério / comércio - Vende-se perto da rodoviária, 2 dormitórios, 2 salas, 2 banheiros, cozinha, garagem, laje, piso frio, bom acabamento, frente com 13 m de frente, área total 90m², excelente para qualquer opção.

Casa Jd. Sumaré - Excelente para clínicas ou outras atividades, próximo hospital, 9 de Julho, local de grande fluxo, 340m² de área construída, terreno 20x30m.

Casa, vende-se no Jardim Sumaré - Barão do Amazonas, perto rua Altino Arantes. Terreno 7x20. Vários cômodos, face sombra, desocupada. Doc. Ok. Ótimo preço. 270 mil.

Casa Sumarezinho 320 mil - 3 dormitórios, suite, sala ampla, banheiro social, cozinha ampla, toda laje, piso frio. Desocupada. Terreno 10x22. Quintal, quarto despensa, garagens, jardim, face sombra.

Casa Jd. Santa Luzia - Vende-se. 3 suítes, 2 com hidro, rico em armários, cozinha planejada, várias salas, lavabo, corredores laterais, construção diferenciada feita em 3 pavimentos, quintal, varanda, lajeada, churrasqueira, mezanino, terreno 13x30m, área construída 350m², frente pedra, garagens, portão eletrônico.

Áreas - Sítios e Fazendas

Chácara condomínio fechado - Estância Beira Rio. Vende-se, 2.500m, casa avarandada, 3 dormitórios, sala ampla, banheiro social, sala jantar, cozinha, bom acabamento, piscina, varanda, lazer completo, pomar, jardim, doc. Ok. muito linda.

Sítio Jardinópolis - Vende-se, três alqueires, com casa sede avarandada, três dormitórios, demais dependências, barracão, represinha, todo cercado. 4 km do asfalto. Roda d'água.

Fazenda 450 hectares em Patos de Minas - Vende-se fazenda com boa água, excelente topografia, própria para soja, com boa montagem e benfeitorias Sô 6.000.000. Estuda proposta. 3635-6075 e 99993-4561.

Vende-se Santa Cruz da Esperança - 14 alqueires, meio formado pasto, vários piquetes, curral, ordenha, silo, nascente d'água, terra cultura, 3 alq. em cana. Chiqueiro, galinheiro, casa sede com 3 dormitórios, demais dependências, cozinha caipira, piscina, churrasqueira, próximo asfalto. Doc. ok. Aceita imóvel.

PLANTÃO: 3635-6075 / 99993-4561 / 99993-8057

Ferreira
AFIAÇÕES E CÓPIAS DE CHAVES

AFIAÇÕES - Alicates de corte e enfiar, Testeiras, Facas, Navalhas de Overlock

CÓPIA DE CHAVES - Residência, Comerciais Industriais, Instituições de Ensino, Veículos, Aberturas em Geral

Reginaldo Ferreira
16 99148-3955
Rua Constituição, 1120
Vila Tibério - Ribeirão Preto - SP

José Bernardi e o poderoso Juventude Católica



Juventude Católica de 1974



José Bernardi e Armando Alves da Silva

Zé Bernardi, como era conhecido José Bernardi, de 85 anos, era dono do Bar Bicão no final dos anos 60 até meados dos 70.

No seu bar reuniam-se jogadores e frequentadores da Igreja Nossa Senhora do Rosário. Ali nasceu o Juventude, para disputar um torneio de times com o nome de Juventude Católica das paróquias organizado pela Arquidiocese de Ribeirão Preto. Foram campeões invictos e virou um time verdadeiro.

O time tinha Dino Bernardi no gol, Ailton, Armando, Carlinhos, Calonga, Felício, Ricardo, Burguete, Paulinho, Pantozi, entre outros.

Em 1968 começaram a se reunir no Bar do Bicão. Ricardo Pinati, o Guga, entrou como presidente, e o time começou a disputar o campeonato varzeano de Ribeirão Preto.

“Posso afirmar que o Juventude Católica foi um dos melhores times amadores de Ribeirão Preto”, afirma Zé



Bernardi, que foi técnico do time tricampeão varzeano invicto nos anos 1970/71/72.

Ele foi técnico por cerca de 110 partidas e só perdeu quatro: Tupi, Arca, Serrana e outro que não se lembra.

BOTAFOGO

Além do Juventude Católica, Zé Bernardi também dirigiu o juvenil do Botafogo por dois anos. Ressalta que dos juvenis que descobriu, uns 15 jogadores se tornaram jogadores profissionais.

Filho do açougueiro Oтелo Bernardi e irmão do Abel, com quem dividia o Bar do Bicão, do médico Irineu, e do goleiro Dino, que morreu com 41 anos, vítima

de um tumor no cérebro.

“Dino era um excelente goleiro, mas hoje não daria certo pois tinha apenas 1,68m”, diz ele.

Zé Bernardi fechava o bar à 1h30 da manhã e acordava às 6 horas, para ajudar o pai no açougue.

Empresarial Imóveis Ltda.
Rua Santos Dumont, 232 - Vila Tibério
www.empresarialimoveis.com.br
Venda: (16) 98121.0250 | Localização: (16) 3625.6032 | (16) 99722.6032
empresarial@empresarialimoveis.com.br

VENDA

APARTAMENTOS

Sumarezinho - cd. fechado c/ área lazer, piscina, (90m² a.u.), 3 dorm., 2 bhs, sala c/ sacada de frente área verde, coz. planejada, portaria. R\$270mil.
Prox. USP - 2 dorm. c/ armários, sacada c/ vista p/ cidade, face sombra, 2 bh, sala, coz., gar. R\$189mil.
V. Tibério - prédio c/ elevador, 3 dorm. (1 suite), sala c/ sacada, opção c/ 1 ou 2 garagens. R\$380mil.
Jd. Antártica - 3 dorm. (1 suite) c/ armários, sala c/ sacada c/ frente para cidade, face sombra, coz. planejada, 2 vagas, a.u. R\$280mil.
Mt. Alegre - prédio c/ elevador. 2 dorm., c/ a/e, sala c/ sacada, portaria 24h, piscina, churrasq. R\$200mil.
Apto prox. Av. do Café - excelente, com 3 dorm. (1 suite), sala c/ sacada, coz., c/ a/e. Troca por terreno Alphaville.

COMERCIAL

V. Tibério - prédio em esquina positiva, na entrada do bairro, ótimo desconto p/ para negócio à vista.
V. Tibério - prédio impecável p/ advocacia, contabilidade, consultórios etc. - prontinho para uso. R\$300mil.
Prédio antigo - ótimo local, prox. Shopping Sta. Ursula (100m²). 200mil.

RESIDENCIAL

Quer morar ao lado do Ribeirão Shopping - sobrado impecável, só mudar, tudo de primeira, 4 dorm. (2 suites), 2 salas, lavabo, área churrasq.
Jd. Mosteiro - casa térrea, 3 dorm. (1 suite), super varanda c/ coz. completa, churrasq. balcão/granito, 4 gar., R\$450mil. ac apto menor valor Jd. Paulista.
Sumarezinho - casa térrea c/ 3 dorm. (1 suite) sala, cozinha, 2 vagas, churrasq. R\$280mil.
Sumarezinho - impecável c/ 3 dorm. (1 suite), sala, cozinha, churrasq. a/e, 2 garag., churrasq. R\$300mil.
V. Tibério - a 50 metros da Av. Café, ótima construção com 2 dorm. 2 salas, cozinha, garagem. cômodo/bh fd. R\$280mil.
V. Tibério - sobrado bem localizado, seguro, 3 dorm. sendo um no térreo, sala c/ varanda super aconchegante, garagens. R\$280mil, aceita casa térrea.
Prox. USP - casa térrea c/ 3 dorm. (1 suite) a/e, garagem, sala, cozinha grande, quintal. R\$260mil.
Ipiranga - prédio esquina com salão e 4 casas, todos alugados, ótima renda. R\$400mil.

TERRENOS

Áreas - para empreendimentos. Agende uma visita.
Terreno 250m² - ao lado da Via Norte, ótimo local. R\$80mil.
Terreno - no condomínio Quinta da Primavera. R\$330mil.

LOCAÇÃO

COMERCIAL

V. Tibério - esquina, prox. Av. do Café, excelente ponto comercial, 4 salas, banheiros, estacionamento, segura. R\$1.350.
V. Tibério - R\$2.500, esquina, prox. bancos/comércios, excelente opção p/ pizzaria, lanchonetes, etc. +/- 250m² descoberta e salão em l (+/- 150m²).
V. Tibério - salão com bh e copa (30m²) - excelente acabamento, apenas R\$650 reais, p/barbearia, manicure, lojinha/variedades.
V. Tibério - prédio c/ +/-100m², começo bairro c/ várias salas, de 1ª qualidade, exc. p/ escritório, consultório, e outros. R\$1.500.
Centro/Barão - excelente p/ lanchonete/marmitaria - R\$3.500
Salão esquina - encostado a Av. D. Pedro I (+/- 100m²) p/ padaria, lanchonete, bebidas, lojas em geral. R\$1.600.
Av. Saudade - varias opções para comércio em geral, prédio com salas, bh, galpão e área descoberta - negocia.
Terreno c/frente p/ Av. Saudade - murado, 700m², estacionamento.
Salas/sobrado de (12m² a 90m²) - ao lado da Praça XV e Calçadão, a partir de R\$800,00.
Salão 140m², prox. Centro/Rodoviária - p/ diversas atividades, inclusive locação temporada/ diária, commerce, reuniões, cursos, treinamentos.
V. Tibério - galpão 100m², p/ diversas atividades, lava jato, oficina mecânica, marcenaria. R\$1.000.
Sala em clínica, saúde, estética - V. Seixas - completa. R\$620,00.

APARTAMENTOS

Encostado na Av. D. Pedro I - prédio c/ elevador, exc. lazer, 2 dorm. a/e, banh., sala c/ sacada (luminárias/rack) coz. planejada. Aluguel. R\$1.000 + cond.
Sumarezinho, térreo/quintal - sala grande, 3 dorm. (1 suite), a/e, 2 gar. R\$1.300.
Andar alto - Centro V. Tibério, 3 dorm. (1 suite) a/e, sala c/sacada, coz. planejada, elevador. gar. R\$1.300 + cond.
Cond. fechado/prox. USP - 3 dorm. sala c/ sacada, coz., a/e, lazer c/ piscina/ churrasq. portaria 24h. de R\$900 a R\$1.200, **Kit prox. Ribeirão Shopping** - andar alto, lazer, academia. R\$800.

CASAS

V. Tibério - espaçosa, dormitórios, sala ampla, 2 bhs, quintal, exc. p/ clínica, escritório, ou residência, bem localizada. R\$1.500
V. Tibério - bem localizada, 1 dorm., bh, sala, varanda com fogão a lenha e quintal com arvores. R\$750,00.
Ipiranga prox. Av. D. Pedro - 2 dorm., sala, cozinha, bh, a/s, varanda, quintal, garagens, edícula fundos - R\$1.100.
V. Tibério - casas 2 dormitórios, c/ quintal, demais dep. Prox. Centro. A partir de R\$700.
Prox. a USP - casa térrea, com 3 dorm. (1 suite) a/e, garagem, sala, cozinha grande, quintal. R\$900.

Venda: (16) 98121.0250 - Localização: (16) 3625.6032 | (16) 99722-6032

Denise Imóveis CRECI 30526-J
www.deniseimoveis.com
3630-0616 / 99961-7632 / 99171-9214
Rua Padre Anchieta, 1366 - Vila Tibério

VENDE-SE

CASAS

Jd Antártica - 456.000,00
R. Guia Lopes, 6x45, 4 vagas, sala 2 ambientes, lavabo, cozinha planejada, 3 suítes com ar condicionado, armários, área churrasco, quintal, completa, ventiladores, aceita imóvel menor como parte de pagamento. Cód 1199

Jd. Antártica - 478.000,00
Desocupada, próx. Tenente C. Roxo, 10x44, 3 vagas, salas ambientes, 4 dorms, 4 banheiros, copa/cozinha, quintal, área churrasco, piscina, não permuta. Aceita imóvel valor menor imediações como parte pagamento. Cód. 0011

Jd. Antártica - 490.000,00
Reformada, 11x29, 4 vagas, 3 salas, 3 dorms, suite, armários, banheiro social, cozinha planejada, varanda, lavanderia, área churrasco, despejo, w.c. externo, acabamento, porcelanato. Cód. 0001

Vila Tibério - 110.000,00
R 21 de Abril, próx Botafogo, de fundo, 1 vaga garagem comunitária, sala, cozinha, banheiro, 2 dorms., armário, ventiladores, laje, piso frio. Cód. 1311

Vila Tibério - 228.000,00
Próx. Sesi, desocupada, 5x25, 2 vagas, sala, cozinha, banheiro social, 2 dorms, suite c/ armário, lavanderia coberta, corredor lateral, despejo, laje, piso frio, pintura nova. Cód. 0036

Vila Tibério - 298.000,00
Rua Paraíso, próx. Liceu, 10x13, garagem, sala, cozinha, banheiro, 3 dorms, armários, suite, corredor lateral, laje, piso, não permuta. Cód. 0048

Vila Tibério - 370.000,00
Próx. praça Mortari, 9,50x22,50, 3 vagas, sala ampla, copa/cozinha, banheiro social, 3 dorms, suite, armário, churrasqueira, chuveirão, fundo c/ pequeno salão acesso lateral, w.c, despejo, aceita imóvel até 250 mil imediações. Cód. 0051

Vila Tibério - 398.000,00
R. Padre Anchieta, 10x27,70, 3 vagas, pequeno salão c/ banheiro, sala, cozinha c/ armário, banheiro, 2 dorms, quintal, piscina fibra, área churrasco, despejo, edícula assobradada (sala, cozinha, banheiro social, 2 suítes c/ sacadas), só pintura. Cód. 0012

Monte Alegre - 270.000,00
R. Bela Vista, 10x15, 2 vagas, sala ampla, cozinha, banheiro social, 3 dorms sendo 1 suite, armários, corredor lateral c/ lavanderia, pequeno quintal, ventiladores, aparelhos de ar-condicionado. Cód. 0015

Monte Alegre - 368.000,00
R. Maracaju, semi nova, 6x27, 2 vagas, sala 2 ambientes pé direito alto, cozinha planejada, banheiro social, 3 dorms, suite, corredor externo telado, lavanderia ampla, churrasqueira, completa, porcelanato, rica em armários, aparelhos de ar-condicionado, painel tv, cerca elétrica, portão eletrônico rápido. Cód. 0033

Monte Alegre - 450.000,00
R. Albert Einstein, reformada, 6x45, 4 vagas, sala ambientes, lavabo, cozinha planejada, banheiro social, 3 dorms, armários, suite, área gourmet c/ churrasqueira, despejo, w.c, acabamento, alvenaria, blindex, ventiladores, 2 aparelhos de ar-condicionado, telas mosquiteiras, papéis parede. Cód. 1270

Ipiranga - 450.000,00
Divisa c/ Sumarezinho, 9x31,50, totalmente reformada, 4 vagas, jardim, copa/cozinha tipo americana planejada, banheiro social, varanda gourmet, churrasqueira, piscina, chuveirão, pequeno quintal, canil, sala home, 2 dorms sendo 1 suite c/ armário e hidro, fino acabamento, porcelanato, blindex. Cód. 1422

APARTAMENTOS

Monte Alegre - 185.000,00
R. Ten. Catão Roxo, apto próximo Usp, face sombra, sacadas, 1 vaga sub-solo, sala ampla, 2 dorms, armários, 2 banheiros, cozinha, área serviço, box blindex, condomínio 220,00. Cód. 1291

Alto Sumarezinho - 158.000,00
R. Rondônia, 48m² útil, reformado, 1º andar, 1 vaga coberta, sala 2 ambientes, cozinha americana planejada, banheiro social, 2 dorms, suite, armários, acabamento, completo, papéis parede, condomínio 205,00. Cód. 1001

TERRENOS

Jd Itau - 220.000,00
Terreno murado c/ portão basculante e social, ligação água, poste luz, Rua Jirges Dib Ristun, 14X41,50 (580 m² área total), docs ok, troca com casa ou terreno na Vila Tibério de igual ou maior valor. Cód.0040

Área Av. Zerrener - 730.000,00
Esquina, ótima para salão / galpões comerciais, 725 m² total, 29 metros frente, aceita proposta.

Luiz Carlos Rodrigues
Corretor de Imóveis - CRECI 33.544
3630-1931 / 3630-3853 / 99992-9121
Rua Amapá, 180 - Sumarezinho
www.lucasmatiolicorretor.com.br

VENDE-SE

CASAS

Pq. das Oliveiras R\$280.000,00
- Nova, 2 dormitórios, suite, blindex com chuveiros, piso 50x50m. Portão eletrônico, duas garagens, quintal, telhado cerâmica.

Vila Tibério R\$500.000,00 - 3 dormitórios, suite, armários, 2 garagens, quintal grande. Lote 11x29 m.

Alto Sumarezinho R\$330.000,00
- 3 dormitórios, suite, armários, 2 garagens, área de churrasco, banheiro.

Sobrado Monte Alegre R\$390.000,00 - 4 dormitórios, duas suites, armários, 3 garagens, despensa, sacada. Ótima conservação.

Sumarezinho R\$360.000,00 - 3 dormitórios, suite, armários, despensa, área de churrasco, três garagens, desocupada.

Edícula no Monte Alegre R\$295.000,00 - Lote 12x45m, murado, plano.

Sobrado no Sumarezinho R\$350.000,00 - 4 dormitórios, 2 suites, 4 armários, cozinha planejada, sacada, 2 garagens.

Sumarezinho R\$315.000,00 - recuada, 2 garagens, jardim, 3 dormitórios, suite, quintal, desocupada. Lote 9,22x25,30m.

Sumarezinho R\$690.000,00 - 3 dormitórios, 2 suites, 4 salas, copa, piscina, área churrasco, lote 20x25m. Obra 320m².

Campos Elíseos. Três dormitórios. R\$350.000,00, sete garagens, despensa, quintal com frutas. Lote 12x27m. Desocupada.

Vila Tibério R\$455.000,00 - 3 dormitórios, suite, 2 armários, copa, 4 garagens, área de churrasco, quintal, toda reformada, terreno 11 m de frente, 246m².

Sumarezinho R\$510.000,00 - 4 dormitórios, 2 suites, armários, copa, área churrasco, banheiro, 6 garagens, reformada, piso porcelanato.

Cond. Quinta dos Ventos R\$ 1.280.000,00 - 3 suites, rica em armários, piscina, cozinha gourmet, terreno 363m², construção 186m².

Sumarezinho R\$ 450.000,00 - 3 dorm., suite, armários, 3 garagens, bom quintal, quarto, banheiro, terreno 400m².

Vila Tibério R\$ 280.000,00 - 2 dormitórios, suite, armário, copa, 2 garagens, toda reformada.

Sumarezinho R\$370.000,00 - 3 dormitórios, 2 armários, copa, 3 garagens, edícula, lote 10x25m.

APARTAMENTOS

Sumarezinho R\$300.000,00 - 3 dormitórios, suite, armários. 92m², 1 garagem..

Monte Alegre - R\$215.000,00 - 3 dorm., suite, 2 arm., sacada, 1 garagem. 105m². quintal, piso carpe, madeira, lavanderia, coz. c/ armários.

Vila Tibério - 3 dorm., suite, arm., reformado, acabamento alto padrão, quintal c/ churrasqueira. 90m². R\$355.000,00. 2 garagens.

Pq. Bandeirantes R\$ 250.000,00 - 3 dormitórios, suite, armários, 1 garagem. Cond. R\$150,00. 85m².

Jardim Paulista - R\$ 630.000,00. 3 suites, rico armários, duas garagens, lazer, área gourmet.

TERRENOS

Área 2.380 m² na Av. Caramuru - R\$1.550.000,00. Tem duas frentes. Aceito duas casas pequenas.

Sumarezinho R\$215.000,00 - Plano, murado, portão. Pronto para construir. Aceito casa. 9,5x26,5m.

Área 20x52m - R\$ 650.000,00
Plano. Rua Espírito Santo, 1541, entre André Rebouças e Acre.

Rancho Rio Pardo - Serra Azul - Veredas do Rio Pardo (Lagoa Preta). 6 km da rodovia. R\$ 220.000,00 - Casa 3 dorm., suite, piso frio, varanda, área churrasco. 10x50m. 150 metros do rio.



Fogo na mata do Parque da Pedreira

Graças ao trabalho voluntário de frequentadores do Parque da Pedreira, o fogo que atingiu a mata na tarde de 19 de setembro, não foi maior.

Eles trabalharam com um fio de água que saía de uma torneira.

Enquanto um enchia baldes e garrafões de cinco litros, outro corria para jogar no fogo e um terceiro tentava abafar com uma vassoura.

Depois, com a chegada dos bombeiros a situação foi controlada. Primeiro um bombeiro foi até

a linha do fogo com um saco de água nas costas e pulverizava nas chamas para não deixar o fogo se alastrar pelo capim seco.

Mais tarde vieram mais bombeiros e a situação ficou sob controle.

99364-8988
MACAL
 -1981-
Disk Lanches
3630-0333 R. Padre Anchieta, 950

AUXILIO AO JOÃO GUILHERME
DELIBO
 PET-SHOP / BANHO E TONEL
 (16) 3630-0001 / 3630-8143
TODA RAÇÃO SUPER PREMIUM DE 15-20Kc TERÁ 5% REVERTIDO EM DOAÇÃO PARA CAMPANHA DO QUERIDO JOÃO GUILHERME
QUER AJUDAR DIRETAMENTE:
 PIX CPF 593.943.738-96
 (16) 98198 - 2254
 @AME1JG

SEMEV
 SERVIÇO MÉDICO VETERINÁRIO
 Consultas de Cães e Gatos, Vacinas, Cirurgias, Internações e Medicina Felina
 Tels.: (16) 3630-6179 / 3630-5229
 Rua Tenente Catão Roxo, 165 - Vila Tibério
 clinicasemev@gmail.com

AUTO ELÉTRICA SILVA
Tudor
 Consertos de Alternadores
 Motor de Partida
 Baterias Novas e Cargas
 Instalações em geral
 Tel.: (16) **3630-3944**
 Agora em novo endereço
Rua São Salvador, 308
 Sumarezinho

FARILUB
 MECÂNICA EM GERAL
Troca de óleo especializada
 ALINHAMENTO E BALANCEAMENTO
 FREIOS EMBREAGEM
 SUSPENSÃO CORREIA DENTADA
 LIMPEZA DE BICO TROCA DE ÓLEO
 (16) **3630-8434 / 99223-6972**
Av. do Café, 1896

DISCOVERY
 INFORMÁTICA E CELULAR
Vendas e Assistência Técnica Especializada
COMPUTADOR - NOTEBOOK - CELULAR
 Rua 21 de Abril 874 - Vila Tibério
 Em frente a praça José Mortari
(16) 98807-4331