



**Vai começar a demolição da Antartica Shopping Buriti finalmente vai sair do papel?**



**Museu do Café, um patrimônio**

**Prédios tombados**

Tombar um prédio não significa condená-lo a cair de velho. Aqui mesmo na Vila Tibério, a Escola Sinhá Junqueira, tombada pelo Conselho de Defesa do Patrimônio Histórico Arqueológico, Artístico e Turístico, foi totalmente reformada e ganhou até elevador. A Igreja Nossa Senhora do Rosário, tombada pelo Conselho de Preservação do Patrimônio Artístico e Cultural, também foi reformada.

O Lar Santana pode ser incorporado ao município e abrigar o Arquivo Público e Histórico, o Museu da Imagem e do Som, o Arquivo do Legislativo e Executivo Municipal, além da Administração Regional.

E ainda ficar como marco histórico para que as gerações futuras lembrem-se do nosso passado glorioso.

**Fernando Braga**



**Ratazanas proliferam em casa invadida**

O casarão abandonado e invadido na esquina das ruas Visconde de Taunay e Albert Einstein tornou-se um problema de saúde pública.

O morador que invadiu a casa é um acumulador compulsivo e carrega móveis e eletrodomésticos detonados, abandonados pelas ruas, para dentro da casa. Leva

também papelão, madeira e outros materiais que servem de ninho para os roedores, que saem da casa procurando novos habitats e novas fontes de alimentação.

Está na hora de uma ação conjunta da Fiscalização Geral, Saúde e Assistência Social verificarem a casa e a saúde do morador.

**Avenida do Café asfaltada em 1965**



Há 50 anos, em julho de 1965, o então prefeito Welson Gasparini, em sua primeira gestão, inaugurava uma pista da Avenida do Café, asfaltada até a USP.

A "Via do Café" foi aberta em 1954 pelo então prefeito Condeixa Filho, aproveitando o antigo caminho para a Fazenda Monte Alegre.

**Abaixo-assinado para que a Prefeitura permute o Lar Santana**

Está circulando um abaixo-assinado promovido pela Associação Amigos do Arquivo Público e Histórico de Ribeirão Preto, Membros do IPCCIC (Instituto de Cidades Criativas e Identidades Culturais e Municipais de Ribeirão Preto) e moradores da Vila Tibério manifestando preocupação com o destino que será dado ao imóvel do Lar Santana, considerado Patrimônio Cultural, Histórico e Arquitetônico do Município de Ribeirão Preto pela Lei 13432 de 22/01/2015 e tombado provisoriamente pelo CONPPAC, Processo nº 02 2014 0527199 em 04/02/15.

A preocupação se justifica pelas tratativas realizadas entre a Prefeitura Municipal, a Congregação Franciscana da Imaculada Conceição e empresários que teriam feito uma proposta de compra do Lar Santana. Estas tratativas envolvem a permuta do referido imóvel com outro pertencente à prefeitura, localizado na Zona Sul da cidade.

No texto, as entidades manifestam o desejo de garantir, de fato, o Lar Santana como Patrimônio Cultural, Histórico e Arquitetônico de município, e, para que isso se concretize, é fundamental que o imóvel seja incorporado aos bens patrimoniais de Ribeirão Preto.

As entidades também dão apoio à sugestão da Câmara Municipal de que, após os trâmites legais de tombamento definitivo, o local possa ser sede de futuras instalações do Arquivo Público e Histórico de Ribeirão Preto e do Arquivo do Legislativo e Executivo Municipal. A instalação dessas instituições – que permaneceriam diferenciadas – em um mesmo espaço físico otimizariam recursos humanos com equipe adequada e qualificada, possibilitando gerar economia e sustentabilidade no processo de conservação dos acervos documentais públicos e municipais.

O abaixo-assinado pode ser encontrado no Café Home Vídeo, Avenida do Café, 434.

**CARTA**

**LAR SANTANA** perdeu a origem, o ramo... Não há para que conservá-lo. No entanto uma faculdade municipal presencial e EaD em parceria com a UaB seria ótimo. O "bairro" não tem nem ensino médio. Aliás ensino médio nem diploma mais. São 3.000 horas para nada... Antigamente ensino médio tinha currículo mais forte que as licenciaturas de hoje... Naqueles tempos bacharelado emplacava. (haviam cursos profissionalizantes, clássico e científico). **Nilton Manoel**



Informativo mensal com circulação na região da Vila Tibério

10 mil exemplares - 24 páginas  
jornaldavila@gmail.com

EDITORA JORNAL DA VILA  
Rua Monte Alverne, 942, Vila Tibério  
CNPJ 39.039.649/0001-51

Fone: **3011-1321**

Jornalista responsável:  
Fernando Braga - MTb 11.575

Colaboradores:  
Anna Maria Chiavenato, Iara Falleiros,  
Lúri F. Braga e Waldir Biscaro  
Impresso na Gráfica Espaço  
(Fone: 3969-4659) - Ribeirão Preto

**CASA DE CARNES**  
**RUBINHO AURORA**  
FONE: (16)  
**3610-5095**  
Rua Aurora, 544  
Vila Tibério

**AUTO ELÉTRICA SILVA**  
Consertos de Alternadores e Geradores  
Baterias Novas e Cargas  
Motores de Partida  
Instalações em geral  
Tel.: (16)  
**3630-3944**  
Rua Luiz da Cunha, 1.016 - Vila Tibério

**MERCADO**  
Nossa Senhora Aparecida  
Linguíça de Dumont  
Queijo 1/2 cura  
Secos e Molhados  
Linguíça Cuiabana  
Torta e  
Massas Diversas  
R. Jorge Lobato, 625 - Vila Tibério  
esq. c/ Epitácio Pessoa - Fone: 3441-0725

**Sonia**  
Cabeleireira  
Manicure Pedicure  
Depilação Esteticista  
3630-0587  
Rua Roque Nacarato, 583

**Frango Assado**  
Frango | Costela | Coxa e Sobrecoxa c/ Batata  
Finais de Semana  
99306-7913  
99123-3409  
3011-0712 Venha conferir pertinho de você  
Rua Constituição, 1404 - Vila Tibério

**apinil** cosméticos  
**Pomada Tirador**  
Com Arnica, Andiroba, Mastruz e Sebo de Carneiro.  
Combate Reumatismo, Dores Musculares e Lombares, Torcicolo, Contusões, Bursite, Tendinite, Artrose, Artrite, Frieiras, Hematomas, Picadas de Insetos, Impingens, Chulé, Rachaduras, Ativa a Circulação Sanguínea e estimula as Células do corpo  
**3043-6040**

**FRUDANE ROTISSERIE**  
**Promoção**  
Agora no self-service!  
Ganhe uma Kuat 290 ml ou um copo de suco!  
Rua Conselheiro Saraiva, 844  
Telefone: 16 - 3635.2409 / 3019.0557

**DURAN & SPAGNOL**  
CHAVEIRO  
ANDRÉ SPAGNOL  
(16) 9-9961-4557  
(16) 9-9362-2663  
(16) 7811-7841  
ID 82\*10127  
www.spagchaves.com.br  
**3630-2025 / 3441-6025**  
Rua Aurora, 1043  
Vila Tibério

**A DIGITAL**  
Ailton Pereira Cel.: 9774.9152  
AUTORIZADO:  
**CASIO GENERAL**  
**FILIZOLA**  
**DARUMA**  
**BALANÇAS TOLEDO**  
Assistência Técnica - Vendas  
Calculadoras eletrônicas - Fax - Registradoras  
Balanças - Micros - Periféricos  
Rua Padre Feijó, 715 - Vila Tibério  
Fone/Fax: (16) 3610-7442 - 3625-5654  
E-mail: ailtonpereira@netsite.com.br

**RELOJOARIA**  
São Paulo  
Comércio de Relógios e Jóias  
**ASSISTÊNCIA TÉCNICA**  
Seiko - Mondaine  
Technos - Orient  
Peças para ourives e relojoeiros  
Reforma de relógios antigos  
Rua Minas, 718, Campos Elíseos - Fone/Fax: (16) 3625-2548  
R. Cerqueira César, 531 (c/ estacionamento) - Fone: 3625-2866

# Vai começar a demolição do prédio da Antartica

A demolição do prédio da antiga Cervejaria Antartica deve começar agora em agosto. A Cetesb (Companhia de Tecnologia de Saneamento Ambiental), órgão ligado à Secretaria do Meio Ambiente do Governo do Estado, emitiu parecer de encerramento da atividade fabril do terreno. Desta forma, a demolição do prédio foi liberada.

Após a demolição do prédio, serão iniciadas as obras para construção do Buri Shopping Ribeirão Preto e de edifícios residenciais e comercial, em uma área de 55 mil m<sup>2</sup>. O empreendimento será voltado para as classes B e C e inclui restaurantes, cinema e opções de vestuário e lazer.

A empresa Terral, de Goiás, responsável pelo empreendimento, tem autorização da Prefeitura e do Conppac (Conselho de Preservação do Patrimônio Artístico e Cultural) para mexer em 43 mil m<sup>2</sup> da área total. Vai demolir 80% das edificações, preservando os 20% restantes considerados de valor histórico. Os edifícios tombados, quatro prédios que faziam parte da antiga cervejaria ocupam 9 mil m<sup>2</sup>.

O valor de investimento está estimado em torno de R\$ 250 milhões e deve gerar cerca de três mil empregos diretos.

Segundo a assessoria de imprensa do empreendimento, ainda não há previsão de entrega.

A fábrica da Antartica foi desativada em 2003.

## O QUE SERÁ PRESERVADO

O Conppac (Conselho de Preservação do Patrimônio Artístico e Cultural) indicou quatro edifícios da antiga Cervejaria Antartica que serão preservados:

- o prédio da cervejaria,
- o antigo curtume, que depois virou depósito de cevada,
- o prédio da esquina da Luiz da Cunha com o antigo caminho dos trilhos,
- a caixa d'água.

Estes marcos lembrarão a antiga fábrica no Shopping Buri.



O depósito foi destelhado em dezembro de 2013, mas a demolição parou aguardando laudo da Cetesb



O prédio onde as cervejas eram fabricadas, a caixa d'água e o edifício na esquina da Luiz da Cunha com o antigo leito dos trilhos estão entre as edificações que serão preservadas



**Disk Produtos de Limpeza e Piscinas**  
Av. do Café, 1.584  
Fone/fax: (16) 3630-0600



**Linha de limpeza e tratamento de pisos Industrial - Residencial e Automotivo**  
Linha completa de produtos para piscina Genco / HTH / Montreal / Hidrosan

**MACAL**  
Disk Lanches  
**3630-0333**  
Rua 21 de Abril, 890 - Esq. Padre Anchieta

**CANTINA da ELAINE** Self-service  
Marmitex  
Marmitas  
**DISK 3630-5322 - 3633-0714**  
Rua Tenente Catão Roxo, 705  
**AMBIENTE CLIMATIZADO**

**Espaço Musical**  
Curso Livre de Música  
**Rua Paraíso, 349**  
Vila Tibério  
Fone: (16) **3019-3761**

**Escola Infantil**  
Berçário  
Mini Maternal e Maternal  
Jardim I e II - Pré  
Ballet - Judô - Inglês  
Musicatização  
Spuleta Kids **Renata / Silvia**  
**Tel.: (16) 3633.1749**  
**RUA MARACAJU, 1.039**  
**MONTE ALEGRE**

**RIBERTEL**  
Telecomunicações  
Autorizado  
**HDL**  
Venda e Assistência Técnica em Telefones com e sem fio, Interfones, Porteiros Eletrônicos, Centrais de PABX e Centrais para Condomínios  
**Tel.: (16) 3237-6636**  
**Rua Luiz da Cunha, 586**  
e-mail: [ribertel@ribertel.com.br](mailto:ribertel@ribertel.com.br)

Panificadora & Restaurante  
  
*Nossa Sra. Aparecida*  
**SÃO 36 ANOS DE AMOR**  
**TRABALHO E DEDICAÇÃO!**  
**Agradecemos aos clientes por nos prestigiar!**  
**3630-1464 / 3633-5849**  
**R. CONSTITUIÇÃO, 1365 - VILA TIBÉRIO**  
f Curta nossa página



Aceitamos cartões    
Levamos a máquina de cartão até você  
Preço especial para bares, restaurantes e lanchonetes  
**RUA CORONEL CAMISÃO, 832**

Gás 13 kg - Sucos: Delice, Nativo e Daflora  
Água 20 e 10 litros. Água Daflora c/ e s/ gás  
**3931-2760**  
**3021-1659**  
**3931-4498**  
[marciomoreirabebidasme@hotmail.com](mailto:marciomoreirabebidasme@hotmail.com)

# Repórter de O Domingão frequentou aulas do Mobral, em 1975, no antigo Parque Infantil

O repórter Victor Cervi fez uma reportagem para o jornal *O Domingão*, que circulava semanalmente em Ribeirão, em 1975.

Vitão, como era conhecido pelo colegas da imprensa, frequentou durante dez dias as aulas do Mobral, que eram ministradas no antigo Parque Infantil da Vila Tibério, hoje Emei Anita Procópio Junqueira.

O *Jornal da Vila* apresenta os principais pontos da reportagem, reduzindo as quatro páginas em apenas uma.

No primeiro dia, depois de passar pelo posto central do Mobral, na rua General Osório, recebeu a informação de que existiam duas classes perto de sua casa (Vitor morava no começo da Rua Aurora) e era só dar o nome à professora que se encarregaria do resto. O horário das aulas era das 19h30 às 21h30.

Depois de dizer o nome e afirmar que não portava os documentos a professora responde que não era preciso e que era para ele começar no dia seguinte quando ela iria trazer caderno e lápis.

"Ao contrário do que eu esperava, ela é jovem e bonita", escreve Victor encerrando o primeiro dia.



Victor com a esposa Beth e a filha Carolina, quando moravam na Rua Aurora

## COMEÇAM AS AULAS

"Chego um pouco atrasado, as luzes do pátio já estão acesas e o pessoal sentado nas carteiras que durante o dia foram usadas pelas crianças.

Há duas turmas, e a professora me manda ficar com a mais adiantada. Sento na primeira fila, ao lado de duas mulheres e um homem de meia idade. Atrás de mim, na fila do meio, uma senhora de óculos e um senhor negro, de uns 40 anos (...) A professora, dona Iolanda, pega a cartilha

de um dos alunos e me pede que leia alguma coisa: queijo, queimado, casa. 'Leio' mal, parando nas sílabas. Ela passa pra outra folha: hospital, hotel - aí embatuco, não sei nada. Ela diz que é melhor eu ir para a outra classe. Pensou que eu estivesse mais adiantado (...)

O silêncio é profundo, sinto um ar de tristeza no ambiente, o que contribui a precária iluminação do pátio: apenas três lâmpadas. (...) Antes de sair, a professora senta ao lado de dona Filomena e pergunta se conhece 'algum remédio bom para os rins'. Dona Filomena receita chá de hortelã: 'É tiro e queda!' (...).

As luzes são apagadas pelo porteiro. Amanhã tem mais".

## A TRISTEZA

"Chego faltando cinco para às sete e meia".

Victor vai se enturmado com José, que conta que tem um violão "de cravelha" mas que deseja comprar um "de tarracha".

(...) "Todos vão saindo, silenciosamente como entraram, cada um para seu lado. As duas velhas que sentam atrás de mim sobem a rua Aurora, juntas, comentando a aula: 'hoje até que foi fácil, o difícil é ler...".

## A SOPA

"Começamos um pouco mais tarde. Dona Iolanda disse que viriam uns médicos do Projeto Rondon para examinar a gente e dar aulas. Esperamos até oito e meia e não apareceu ninguém. Dona Iolanda resolve começar. E começa quente: a lição é de completar palavras ta\_\_te, pas\_\_, cor\_\_ e mais quatro. Dona Maria acerta todas, menos a primeira. Esta ninguém descobre, só a professora: tapete".

"Como somos burros!", exclamou dona Filomena.

"(...) A sopa hoje é de fubá! (...)"

## SOU PROMOVIDO

"Andei 'acertando' algumas palavras e dona Iolanda resolve me passar para os mais adiantados. Estava sendo realmente difícil não saber nada. (...) Se não der o senhor volta" (...).

## O TATU NÃO SAI

"Seu Ernesto já escreveu Ribeirão Preto e a data na lousa. Ele é muito simpático, um preto de canela fina, dos legítimos. Tem o riso escondido, boca meio fechada, é tímido. Pedreiro, reclama junta a dona Vitória que tem mais de dois mil cruzeiro para receber e que 'os caras não pagam'. (...) Dona Iolanda passa um sermão: 'não consegue escrever tatu, a lição é igual tijolo, é fácil. (...)"

## SÉTIMO DIA

"Uma das alunas, dona Mafalda, sai com a mão no ouvido sem dizer nada a ninguém. (...) Hoje não ria, o ouvido devia doer muito" (...)

## UMA SEXTA A SECO

(...) "Em casa nunca faltou água, nesses dias está faltando". (...)

## ANIVERSÁRIO

(...) "Dona Iolanda está demorando para chegar. (...) A turma lá da frente já foi. Aos poucos, o pátio vai ficando deserto. O porteiro apaga as luzes".

## MINHA DESPEDIDA

"Muitas faltas de novo, mas um dos alunos que eu não vira nos meus nove dias de aulas, 'seu' Martinelli, que há 15 dias não comparecia, veio hoje. Quando dona Iolanda diz que tem gente faltando muito e que se continuarem assim vai riscar o nome da lista, ele reage: 'mas eu estava doente'.

(...) É meu último dia 'de aula'. (...) Vou sentir saudades de todos. Vou ficar torcendo para que o José compre o seu violão 'de tarracha'; que 'seu' Ernesto receba de seus devedores; que dona Filomena tenha sempre água em casa; que dona Mafalda nunca mais sinta dor de ouvido. E que dona Iolanda continue tendo paciência com José, e com todos. Porque eles precisam, muito".

Administração e Venda de Imóveis

**IMOBILIÁRIA SANTOS DUMONT** (16) 3635-4566 3635-4943

CRECI: 11.121

Rua Barão de Cotegipe, 552 - Vila Tibério

**Eletrônica Anchieta**

ASSISTÊNCIA TÉCNICA

TV - SOM

FORNO MICROONDAS

TV LCD LED - TODAS AS MARGAS

Rua Padre Anchieta, 1407 (16) 3011-0045 (16) 9-8815-5333

Desde 1988

**SPAGNOL**

CHAVEIRO E RELOJOARIA

SEGURANÇA E PONTUALIDADE

24h 3610.7072 9-9993.6755 ID 87\*138926

Rua Martinico Prado, 462

**MARTINS MOTO TÁXI** 24H

**3101-4444**

3963-2095 / 3011-8150

**9.9394-7383**

Transporte rápido, econômico e seguro em Ribeirão e região

**PROMOÇÃO FIDELIDADE:**

A cada 15 corridas utilizadas em nossa Central o cliente ganha um crédito de R\$ 5,00

Rua Eduardo Prado, 1012 - Vila Tibério

**PIRATININGA BEBIDAS**

CARVÃO Cervejas geladas, Preços especiais: Skol, Brahma, Antartica, Kaiser, Crystal e refrigerantes

Venha conferir nossos preços

FONE: 3963-2756

**PIRATININGA BEBIDAS**

Rua Piratininga, 529 - Vila Tibério Fone: 3963-2756

**CÂNDIDO CANGUSSU CONTABILIDADE**

SERVIÇOS CONTÁBEIS EM GERAL

Abertura/Alteração e Encerramento de firmas Imposto de Renda Assessoria Contábil, Fiscal e Trabalhista

Escritório: Rua Aurora, 317 Vila Tibério Fone/Fax (16) 3236-2660 Cel.: 9-9793-7700 - 9-9120-0777 candidocangussucontabilidade@bol.com.br

**PAPELARIA PAIVA**

Xerox colorido ● Xerox ● Escolar ● Escritório ● Plastificação ● Encadernação

**PP** Fone: 3630-1852

PAPELARIA PAIVA

Rua Cel. Luiz da Cunha, 1.068 - Vila Tibério

**Julio Eletricista**

Assistência e Instalações Ventiladores e Elétrica Comerciais e Residenciais

Cel 9.9134.5601 Claro

Rua Natal, 109 Sumarezinho

# Tupy, o guerreiro da Vila

A história do maior time amador de Ribeirão Preto começou em 1953 em um bar na Barão de Cotegipe esquina com a Martinico Prado. Um grupo de amigos, entre eles Darcy, filho do “seu” Amadeu, dono do local, os irmãos Milton e Antônio Dourado, Vanderley Belube, Nelson Parreira (Kengo), Ernesto (Saci), Santo e outros, montou um time, que já nasceu com o nome de guerra, Tupy.

No dia 6 de novembro de 1956 foi fundado oficialmente, passando a participar dos campeonatos da Liga Ribeirãopretana de Futebol e tinha sua sede na Luiz da Cunha com a Conselheiro Saraiva.

Ao longo de sua história teve centenas de jogadores e dirigentes que hoje, muitos deles, são empresários e profissionais liberais bem sucedidos.

Para o taxista Santo Uzuelli, que participou desde o início como jogador e depois foi campeão como treinador, em 1961, a garra era a principal característica da equipe.

Alberto Gabriel, o Cabral, que



**Demétrio Salomão (Dedé), Carlos Aprobato (Carlito) e Reinaldo Scarparo (Nardo): ex-presidentes do Tupy FC**

foi campeão por três vezes com o Tupy, uma como jogador e duas como técnico, e teve uma passagem pelo futebol profissional, o espírito de equipe, em que os companheiros viviam como se participassem de uma grande família, era o grande diferencial do time.

Em 2000, o Tupy teve sua última participação na Liga Desportiva de Ribeirão Preto. Continua filiado, embora inativo. Os “Guerreiros da Vila” brilharam por quase 50 anos.

FOTO FERNANDO BRAGA



**Alberto Gabriel, o Cabral: o Tupy era uma família**

FOTO FERNANDO BRAGA



**Santo Uzuelli: orgulho de ter participado desde o começo**



**Time campeão de 1961: em pé, “seu” Dedé, Edson, Geraldo Micas, Salvador, Hélio, Nardo, Juarez, Mascote, Zequerto, Gilberto Nanim, não identificado, Cido Filipini, Tony e Douglas (goleiros) e Santo. Agachados: Tim, Pepe, Egdio, Henrique, Zé Geraldo, Xote, não identificado, Cotó, Darcy Uzuelli, Miltinho e Bastião**



**No time de 87: Cabral, o atual vereador Capela, Renê, o goleiro Santino, ex-presidente do Comercial, Antônio Carlos e Fernando. Binzé, Abdo, Toninho Nariz e Cauchick**



**TIME DO TUPY, Campeão Amador de 1971: Eduardo Português, Tim, Altamiro (?), Marinho, Gasparzinho, José Carlos Scarpini, Ailton Troca Letra, Canhoto, Guinho, (?), Márcio e Nardo. Agachados: Perón, Populi, Angola, Augusto, Capa, Boquita, Geraldo, Leão e Carlito Aprobato**

## Presidentes do Tupy Futebol Clube de 1956 até 2002

João Marques Sobrinho, Durval Magnani, Carlos Aprobato, João Olaia Paschoal, Demétrio Macedo Salomão, Reinaldo Scarparo, Ailton Costa, José Carlos Scarpini, Paulo Hamilton da Silva, José Luiz dos Reis, Antônio Carlos Capela Novas, Vanderci Fernandes, José Cauchick Sobri-



no, Alberto Gabriel (Cabral) e Paulo César Regula. **Assinaram a Ata de Fundação:** Irineu Toniolli, Aroldo Griffó, João Marques Sobrinho, Carlos Aprobato, Demétrio Salomão, Darly Tiraboschi, Reinaldo Scarparo, Hélio Bordini, Guido Brandani, Olímpio Rossi e José Velloni.



**Tupy FC, campeão do Amador de 1985: Deva (Com. Técn.), Cabral (técnico), Monteschi, Lelo, Capela, Tica, Ito, Betão, Antônio Carlos e Ditinho. Agachados: Binzé, Fernandão, Arthur, Tico, Pigão, Djalma, Careca, Caçapa (massagista) e Toninho**

# Denúncia de esgoto no córrego Antartica

## EPTV fez reportagem sobre as nascentes e a sujeira no leito e nas margens

No dia 13 de julho, a EPTV apresentou em seu telejornal diário uma denúncia sobre a contaminação por esgoto do córrego que nasce na divisa do Jardim Antartica com a Vila Tibério e depois divide este bairro com o Sumarezinho e com o Ipiranga, na parte final.

A reportagem começa com a chamada do estúdio: “água limpa, água de nascentes, desperdiçada na sarjeta. Esgoto também despejado sem tratamento no córrego”.

O repórter Guilherme Leone fala que a água jorra na sarjeta de tempos em tempos, várias vezes durante o dia. Os moradores dizem que é uma mina que está embaixo de um prédio.

A moradora Rosália Barrado, entrevistada na reportagem diz que



O repórter Guilherme Leone entrevista Édson Spressola, câmera filma caixa de inspeção, e a sujeira jogada no córrego



é uma água super limpa, que fica jorrando o dia inteiro, dia e noite e que poderia ser aproveitada.

Depois a reportagem se dirige a um grupo e o repórter narra: essas pessoas tentam descobrir onde estão as nascentes no meio de tantas ruas e casas.

O geógrafo Édson Spressola, que faz parte do Comitê da Bacia do Rio Pardo e representa a Associação Cultural e Ecológica Pau Brasil, foi entrevistado e afirmou que por conta da urbanização, muitas nascentes ficaram escondidas. Ele quer chamar a atenção dos moradores do entorno para a conservação do córrego Antartica e da necessidade de implantação do Parque das Nascente no quadrilátero onde ficava a Arca.

O repórter diz que as nascentes estão em vários pontos do bairro, que a água é canalizada e segue por galerias subterrâneas até chegar no córrego, onde a pode se misturar com o esgoto.

Spressola afirma que é nas

tubulações, que têm ligações clandestinas, que a água se mistura com o esgoto. Diz que existem oito tampas de caixas de inspeção do Daerp e do antigo Dursarp. Mas, que o esgoto está chegando no córrego.

Com imagens do leito canalizado, o repórter volta a narrar que o córrego segue pela avenida Antônio e Helena Zerrenner até chegar no ribeirão Preto, já na Via Norte.

Na maior parte do trajeto moradores reclamam do mau cheiro, e da sujeira jogada no leito e nas margens do córrego Antartica.

O morador Wagner Higashi comentou que diante das muitas reclamações é preciso o poder público dar mais atenção ao local.

Spressola volta a ser entrevistado e denuncia: “algum erro está ocorrendo e precisa ser feito um trabalho de detecção do esgoto clandestino para que não caia mais nenhuma gota de esgoto no córrego”.

No estúdio, o apresentador Danilo Scochi diz que o Daerp (Departamento de Água e Esgotos de Ribeirão Preto) informou que toda denúncia de ligação clandestina é averiguada e punida com multa. E que um engenheiro do Daerp irá até o local para verificar as denúncias.

Quem quiser participar deste movimento pode acessar no Facebook o grupo “Amigos das Nascentes do Córrego Antartica”.

**Mercearia Dassie** Frios, Laticínios, Massas, Laticínios, Bebidas, Limpeza em Geral

\*Assamos pão francês \*Baguete  
\*Pão gratinado (por encomenda)  
\*Minifilão (por encomenda)  
\*Loja climatizada

R. Roque Nacarato, 416 - Fones: (16) 3633-3247 / 3633-3394

**Bicho Amigo** Sob nova direção  
Pet Shop & Banho e Tosa

16 99992-9978

16 3019-1464

Rua Guilherme Schmidt, 227 - Vila Tibério

**MACAL** LANCHES  
O verdadeiro sabor do sanduíche

ALMOÇO, DAS 11 ATÉ ÀS 15H  
NOITE, DAS 18 ATÉ À 1H  
ABERTO DE TERÇA A DOMINGO

**DISK ENTREGA**  
**3635-5477**  
99376-4984  
Agora levamos até você.

RUA PADRE FEIJÓ, 514  
esq. c/ Santos Dumont

**RIBEIRÃO PRETO**  
Rua Martinico Prado, 897  
Vila Tibério

**16 3434.3535**

**SERTÃOZINHO**  
Av. Nossa Senhora Aparecida, 700  
Bairro São João

**16 3475.9090**

**PEDRÃO** PVC  
Muito mais que hidráulica

**ROTISSERIE**  
**Casa do Frango**

**3964-5524**  
99381-9891

Rua Luiz da Cunha, 853 - Vila Tibério

Marmitex a partir de R\$ 8,00 (a retirar)



Frango Assado

Temos também o delicioso KIT FRANGO ASSADO (4 pessoas)

Aos sábados, domingos e feriados  
Frango assado / Costela assada  
Lasanha / Maionese

Agora também  
SELF-SERVICE ou PRATO FEITO  
(Salada à vontade e sobremesa grátis)

e COMIDA POR QUILO

Aceitamos cartões

**JÚNIOR BATERIAS**

MULTA? Temos extintores ABC

**DISK BATERIAS 24 HORAS**

**3043-8186 / 9-9202-8107**

RUA BARTOLOMEU DE GUSMÃO, 339 - VILA TIBÉRIO

**SUPERMERCADO**

41 anos de tradição

**Conheça nossa seção de frios**

Rua Cel. Luiz da Cunha, 840  
Fone: (16) 3625-8316

**Entrega em domicílio**

Aberto diariamente a partir das 5 e meia da manhã

**STO. ANTONIO**

## Sérgio distribui versículos na esquina da Jorge Lobato com a Av. do Café

FOTO FERNANDO BRAGA

Quem passa na esquina da Rua Jorge Lobato com a Avenida do Café, já encontrou Sérgio Angelotti, de 59 anos, na cadeira de rodas ou agora, no seu quadriciclo elétrico, distribuindo versículos bíblicos.

Sérgio está há 15 anos na Vila Tibério, é casado e tem três filhos. Foi acometido por paralisia infantil com um ano e oito meses. Na época morava em fazenda e era mais difícil trazer as crianças para vacinar. No início não conseguia nem sentar, mas com tratamento melhorou bastante.

"Gosto da Vila Tibério, que é perto da rodoviária e do Centro. Favorece bastante, pra mim, que sou cadeirante", diz Sérgio que não gosta da falta de acessibilidade nas ruas e calçadas da cidade.

Todos os dias Sérgio distribui os versículos para os motoristas que param no semáforo. Diz que as pessoas precisam muito de mensagens de amor

"Quando as pessoas pegam o versículo acham que eu vou pedir dinheiro, mas estou fazendo apenas meu trabalho de evangelização", diz Sérgio que não recusa uma ajuda voluntária.

Sérgio conta que já ajudou



algumas pessoas que o procuraram, precisando de uma palavra de conforto e até mesmo de um socorro espiritual.

O quadriciclo ele ganhou de uma pessoa que não quis se identificar. Ele acha que mora em Ribeirão, mas não tem certeza. "Um funcionário de uma firma veio entregar em minha casa e falou que era um presente", diz Sérgio.

É um quadriciclo elétrico Vita com poltrona confortável e regulável, que gira para facilitar a entrada. É possível também regular a distância do guidon através de uma alavanca. Aí é só girar a chave. O painel é todo digital, mostra velocidade, distância percorrida, carga da bateria, hora e até temperatura externa. Tem ré e freia tirando o pé do acelerador.

## Meu primeiro filme

Marco Antônio Serafim, que nasceu na Vila Tibério e atualmente mora no Monte Alegre, é cinegrafista da turma do "Meu Primeiro Filme", de Batatais que apresenta neste mês de julho a IX Mostra do Cineasta Batataense.

São 12 curtas produzidos no "Meu Primeiro Filme" que serão exibidos na Mostra, em sua maioria comédias.

Serafim também fez pontas como ator em três filmes e é o autor do filme "O mistério do Lacinho".

"A oficina de cinema de Batatais tem cerca de 50 pessoas e conta com o apoio da prefeitura local e do Proac", diz ele.

Marco tem 63 anos, é repre-



sentante comercial, gosta de fotografia e de andar de bicicleta. Tem dois filhos e dois netos.

Ele tem uma coleção com mais de 600 filmes em DVD, fez documentários de estradas, montanhas e cidades mineiras.

Seu sonho é projetar filmes nas praças de Ribeirão.



Serafim, de laranja, com membros da oficina de cinema

Foto Carol Barata

**"O Sabor da Vila espera por você"**

Almoço (prato único) + Copo de Suco (300ml):  
Apenas R\$ 13,00  
\* promoção por tempo limitado

**\* CONDIÇÕES ESPECIAIS PARA EMPRESAS**

**sabor da VILA**  
Seu almoço mais gostoso  
Entregas Grátis Vila Tibério

**3931-4240 / 3011-6629**  
[sabordavila@yahoo.com.br](mailto:sabordavila@yahoo.com.br)

Rua Castro Alves, 416, esquina com rua Martinico Prado

**MACAL LANCHES**  
Sanduíches e Porções de Carnes Nobres e Fritas  
O lanche mais gostosinho!!!

**Disk Entregas**  
**3610-1685**  
Av. do Café 186 - Ribeirão Preto - SP

**Pharmacos**  
FARMACIA HOMEOPÁTICA E DE MANIPULAÇÃO

Certificado de Qualificado Total do Sebrae

**Florais de Bach e de Minas**

Entrega em domicílio  
Rua Conselheiro Dantas, 1087  
Fone: (16) 3610-8365

Rua Conselheiro Dantas, 514 / 528  
Vila Tibério

Visite nosso site [www.superescadas.com.br](http://www.superescadas.com.br)

**Super Escadas**

**Fone (16) 3610-6872**

novidade

**ALMOÇO SELF SERVICE**

QUINTA FEIRA | SÁBADO  
Comida Mineira | Feijoada

DE TERÇA A SÁBADO  
DAS 11H00 ÀS 15H00

VENHA SABOREAR

AV. DO CAFÉ, 1365  
VILA TIBÉRIO | RIBEIRÃO PRETO  
16 3236 1365  
[CERVEJARIAINVICTA.COM.BR](http://CERVEJARIAINVICTA.COM.BR)

**INVICTA**  
CERVEJARIA - RIBEIRÃO PRETO

Instagram Facebook Twitter

# Batuíra completa 85 anos

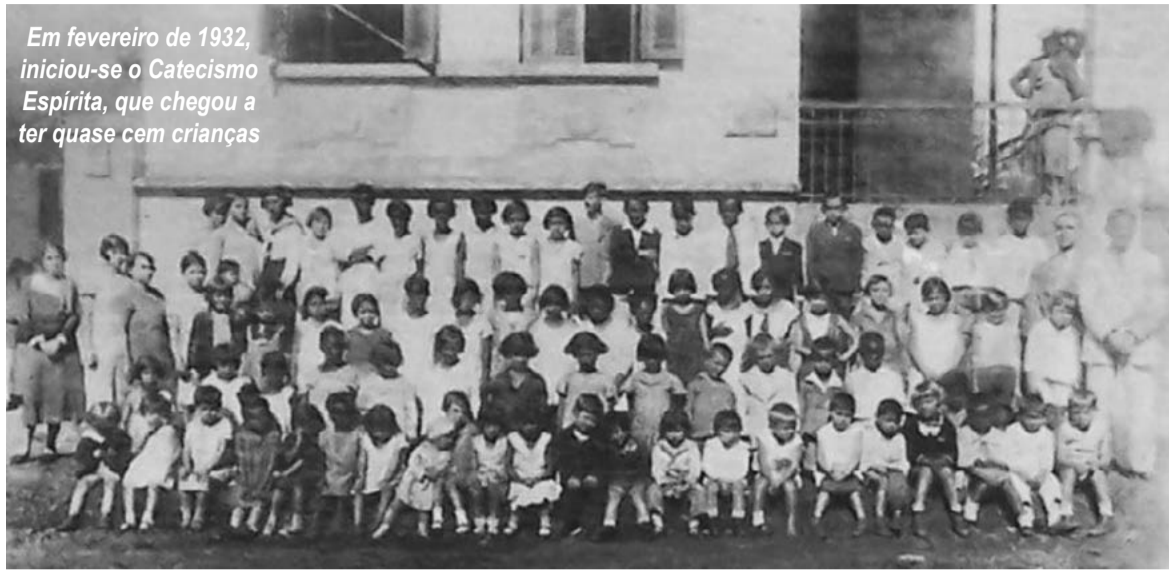

Em fevereiro de 1932, iniciou-se o Catecismo Espírita, que chegou a ter quase cem crianças

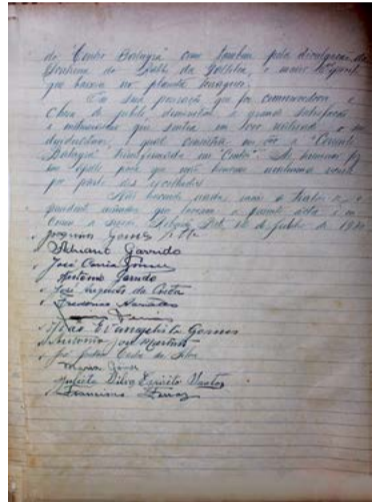
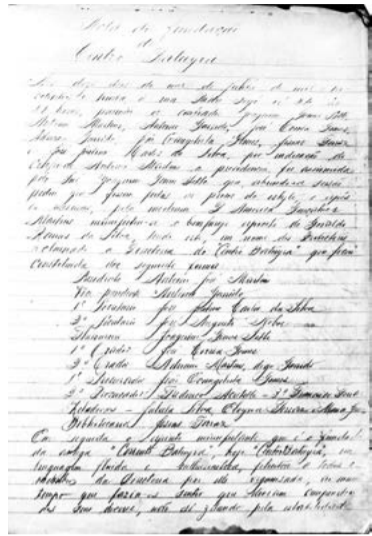

Ata de fundação do Centro Espírita Batuíra

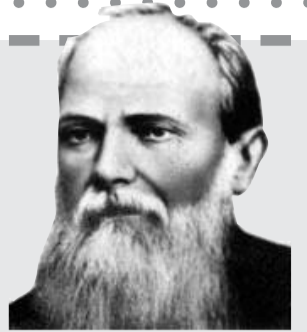

## Quem foi Batuíra

Antônio Gonçalves da Silva, "Batuíra", nasceu em Portugal em 1839. Aos 11 anos veio para o Brasil. Inicialmente morou no Rio de Janeiro e Campinas, depois fixou residência em São Paulo, onde ele entregava jornais de casa em casa. Sempre correndo, as pessoas o apelidaram de "Batuíra" (nome de uma ave penalta que vivia no brejo).

Despertado pela Doutrina Espírita, praticava a caridade, consolava os aflitos, tratava os doentes com a homeopatia e difundia os princípios espíritas.

Fundou o jornal "Verdade e Luz", em 25 de maio de 1890, que chegou a ter tiragem de cinco mil exemplares. Abriu mão de seus bens em favor dos necessitados.

Um grupo de pessoas se reunia, semanalmente, na residência do casal Antônio José Martins (seu Tonico) e América Gonçalves Martins (dona Pequena), pais do ator Lima Duarte, em sessão mediúcnica, formando o grupo "Corrente Batuíra". Um Espírito, Geraldo Ramos da Silva, estimulou-os a criar o centro espírita.

No dia 12 de julho de 1930 fundaram o Centro Espírita Batuíra e a diretoria da nova sociedade ficou assim constituída: presidente: Antônio José Martins; vice-presidente:

Antônio Garrido; 1º secretário: José Justino Carlos da Silva; 2º secretário: José Augusto Nobre; tesoureiro: Joaquim Gomes Sette; 1º orador: José Corrêa Gomes; 2º orador: Adriano Garrido; 1º procurador: João Evangelista Gomes; 2º procurador: Frederico Acretelli; 3º procurador: Francisco Ferraz; bibliotecário: Josias Ferraz; zeladora: Julieta Silva Espírito Santo, Eloyna Ferraz e Maria Gomes.

A sede inicial foi na rua Martinico Prado, nº 3. Em 1944 transferiu-se para sua sede própria na rua Rodrigues Alves, 588. O sr.

João Batista Ferreira, das Casas das Casimiras, ofereceu empréstimo para a compra do terreno e construção do edifício, com reembolso, sem juros, na medida das possibilidades do Batuíra.

Em 1985 foi montada a Gráfica Espírita Batuíra, com máquinas cedidas por uma editora de Araras. Com o tempo a gráfica ficou obsoleta e as máquinas foram vendidas. Em 1991 foi criada a Livraria Espírita Batuíra, com a renda destinada para a divulgação da doutrina. Em 2004 foi criada a Bele, Batuíra Editora e Livraria Espírita.



Triagem auditiva gratuita

## Apito, chiado ou cachoeira?

Sabe aquele apito que aparece no ouvido depois de sair de uma festa com música alta? E o chiado que incomoda na hora de dormir ou ler? Aquela cachoeira que teima fazer barulho na sua cabeça definitivamente não te deixa em paz? Esse sons se chamam zumbido. Zumbido é um ruído que as pessoas percebem nos ouvidos ou na cabeça, principalmente quando o ambiente está silencioso.

Devemos ter atenção quando a presença de zumbido ou chiado for observada nos ouvidos ou na cabeça. Quando estes aparecem, indicam que é hora de procurar ajuda especializada, a fim de diagnosticar o tipo de problema adequado para cada caso. Portanto, não perca tempo, informe-se sobre sua saúde auditiva!

**Agende sua triagem auditiva gratuita!**

Rua Garibaldi, 1295 - Alto da Boa Vista  
CEP: 14010-170 - Ribeirão Preto | SP  
Ligue (16) 3635-2576 ou acesse [www.audiumbrasil.com.br](http://www.audiumbrasil.com.br)



**Audium**  
Audição é a nossa paixão

Parceiro autorizado

TECNOLOGIA SUÍÇA



Produto disponível nos pontos de atendimento Audium.

FOR RESULTS

Consulte seu médico.





## Data foi comemorada com festa

Júlio César Teixeira, presidente do Centro Espírita Batuíra, falou para o Jornal da Vila que foi realizado um almoço comemorativo com apresentação do Coral da casa, dirigido por Maria Alice Pizzato, e a história do centro foi narrada pela ex-presidente da entidade, Leda Bighetti.

Hoje o Centro conta com diversos departamentos como o assistencial espírita, que distribui roupas, agasalhos e cestas básicas à famílias cadastradas, assistência à gestante, com orientações sobre cuidados com o bebê, com a higiene e ainda ajudando no enxovalzinho; o de atendimento fraterno, dando assistência espiritual; o de evangelização infantil; a mocidade espírita; divulgação; promoções; além de coral (adulto e infantil/juvenil).

O Centro ganhou uma ampliação,



**O presidente Júlio César Teixeira**

com a compra de um terreno nos fundos, com saída para a Rua Dr. Loyola, onde foram construídas três salas, cozinha e sanitários. O prédio principal foi totalmente pintado e teve seus sanitários adaptados para pessoas com deficiência física.

Funciona todos os dias e é aberto à participação de todos.



**Casa de Comida**  
Restaurante e Marmitaria  
Rua Martinico Prado, 502  
Vila Tibério  
Disk Entrega  
3635-4203 | 3043-2208

**Ótica Jardins**  
Óculos de Grau e Sol  
Lentes de Contato  
**IMPERDÍVEL**  
Promoção de solar  
Rayban a partir de  
10 x R\$ 35,90 no cartão

Avenida do Café, 417  
3635-7856 - Vila Tibério  
Estacionamento próprio  
e-mail: oticajardins@gmail.com

R. Camilo de Matos, 1390  
3627-0964 - Jd. Paulista  
Estacionamento próprio  
e-mail: oticajardinsj1@hotmail.com.br

**PREMIER**  
R. Camilo de Matos, 1393  
3624-0709 - Jd. Paulista  
Estacionamento próprio  
e-mail: oticajardinsj1@hotmail.com.br

**TURISMAR**  
Picanha e Cupim Grill

Aberto de terça a domingo  
16 3441-7434 / 99312-0274  
Rua Epitácio Pessoa, 1201  
Vila Tibério

Chopp  
Porções  
A la carte  
Espetinhos

## SEGURANÇA ELETRÔNICA

A PROTEÇÃO DA SUA FAMÍLIA MERECE ESSE NOVO OLHAR.

Tão importante quanto proteger a família ou o imóvel é buscar uma empresa séria que ofereça segurança e conhecimento para elaborar o seu projeto de CFTV.

Por isso, consulte a Pezzuto Telecom.

- CÂMERAS DE SEGURANÇA (AHD, IP, HDCVI E ANALÓGICA);
- GRAVADORES DE VÍDEO (DVR, HVR E NVR);

- CFTV;
- PORTEIROS ELETRÔNICOS;

- CENTRAL DE ALARME;
- SUPRIMENTOS DE CFTV.

**CFTV POR ASSINATURA - À PARTIR DE R\$ 199,00 / MÊS**

## PIC da Vila participa de concurso Miss 3ª Idade

O concurso Miss e Mister 3ª Idade Ribeirão Preto, realizado no dia 8 de julho no Párcia Itália, contou com a participação de Natália Castilho, representando o PIC da Praça José Mortari.

Marli Aparecida Pedominici e Durval de Souza foram os vencedores da 5ª edição do Miss e Mister 3ª Idade 2015.

Os 20 candidatos (10 homens e 10 mulheres) desfilaram em traje esporte e social completo. Participaram das seletivas 69 mulheres e 16 homens. Desses, foram selecionados 10 homens e 10 mulheres. Os vencedores representarão Ribeirão Preto no Miss e Mister 3ª idade no âmbito estadual, que está programado para o segundo semestre.

Os participantes ganharam vários brindes de todos os patrocinadores.

Natália, que nunca havia participado de concursos de beleza, gostou da experiência e agradeceu à torcida do pequeno grupo da Vila.



No alto, Natália Castilho, nº 3, com a vencedora, Marli Ap. Pedominici. Na foto central, os candidatos perfilados. O pessoal da Vila foi prestigiar

## Garrafa especial

Haroldo, do bar da 21 de Abril com a Santos Dumont, ganhou a garrafa de cerveja do filho.

O dono anterior trouxe da Europa. Haroldo afirma que esta garrafa não é vendida no Brasil e foi feita especialmente para a Copa do Mundo da Alemanha. "Está guardada intacta", garante Haroldo.



## Ex-jogador vende livros infantis

Zé Preto, como é conhecido, jogou como zagueiro na Esportiva de Passos, na Caldense, Guaxupé, no Rádium de Mococa, no Atlético Jaboticabal e encerrou a carreira no Primavera, de Indaiatuba.

Depois trabalhou, com Resende, na base do Botafogo, e subiu com o Batatais.

Agora vende livros infantis e pedagógicos na esquina das ruas Constituição e Catão Roxo.

**TOCA DA PANTERA**

**Venha saborear o melhor carne e queijo da Vila Tibério**

**Agora fazemos entregas**

**Fone: (16) 3610-0689**  
**Rua Santos Dumont, 980**

**ROBERTO DESPACHANTE**  
 AUTO MOTO ESCOLA

80 Km/h → E PARE

3610-9929  
 3013-0793

robertodespachante@hotmail.com.br  
 R: Luis da Cunha, 330 - V. Tibério

**PARAÍSO DAS TINTAS**  
 35 ANOS DE CREDIBILIDADE

Orientação Técnica

Sistema Computadorizado de Cores

**3630-0808**

e-mail: paraisotintas@uol.com.br  
 RUA PARAÍSO, 1150

**Rest. Self Service**  
**Rei do Torresmo**

ABERTO TODOS OS DIAS  
 INCLUSIVE AOS DOMINGOS

**FONE: (16) 3963-1026**

Av. Antonio e Helena Zerrenner, 1500 - Ribeirão Preto - SP  
 facebook/msn: restaurante.reidotorresmo2001@hotmail.com

*Dr. Fabio Tamarini*

Ψ PSICÓLOGO Ψ  
 CRP 06/60808-2

Acompanhamento Familiar,  
 Crianças, Adolescentes, Adultos,  
 Casais e Pais Adotivos  
 Individual e ou Grupal

**DIA E NOITE**

Seleção e Treinamento Pessoal

Rua Rodrigues Alves, 965  
 Vila Tibério

Fones: (016)  
**3625-1392**  
**98155-4921**

**REGIONAL**  
 MATERIAIS ELÉTRICOS

**"A ELETRICIDADE LEVADA A SÉRIO"**  
**Toda Linha de Material Elétrico**  
 Residencial, Comercial, Industrial e Usinas

**Fone: (16) 2111-7100 / fax: (16) 2111-7114**

R. Cel. Luiz da Cunha, 691 - CEP 14050-040 - V. Tibério  
 www.regionaleletrica.com.br - E-mail: regional@regionaleletrica.com.br

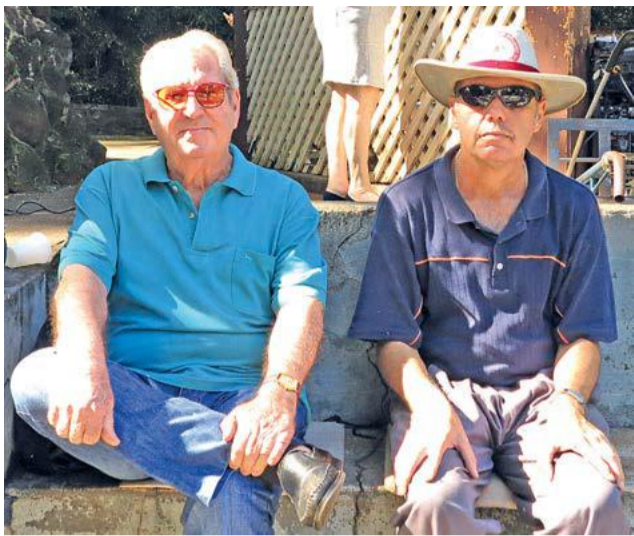

José Nosete e Miguel Adalberto Ferreira



Casal Leonilda e Carlos Cardinali



Família Tirado: José, filho Maurício e a nora Cláudia Regina

## Chorinho atrai dezenas de pessoas aos Museus

O grupo "Os Roxinóis" toca todo domingo há mais de 20 anos e não deixa ninguém ficar parado no coreto entre o Museu Histórico e o Museu do Café.

Animados com ritmos variados e muito chorinho, os frequentadores dançam com animação! A pista de dança, sombreada por árvores centenárias, é ladeada por bancos de cimento, que deixa o local charmoso e agradável.

O Projeto Café com Chorinho é conhecido na região e recebe também a visita de turistas de outros países, como portugueses, americanos, espanhóis e argentinos.

José Nosete, do Chaveiro JM, na Martinico com a Padre Feijó, vem todo domingo "passar umas horas agradáveis ouvindo boas músicas". Não dança.

Miguel Adalberto Ferreira, morador da Conselheiro Saraiva é frequentador constante que adora dançar.

O casal Leonilda e Carlos Cardinali, moradores da Dr. Loyola, vem quase todo domingo. "É muito bom, por estar em ambiente natural", diz Carlos. Leonilda diz que "o pessoal é simples e não vem se exhibir".

A família Tirado - o pai José, o filho Maurício e a nora Cláudia Regina, moradores da Marques da Cruz - vem sempre que pode. Seu José vem para ouvir a boa música. O casal gosta também de dançar.

Quem vai ao Chorinho (aos domingos, das 10h às 12h) pode tomar um cafezinho com bolacha e ainda visitar os museus Histórico e do Café. Local: USP Ribeirão, entrada pela Avenida do Café.



Os Roxinóis se apresentam todo domingo no coreto dos Museus

*A qualidade também é nosso produto!*

ACEITAMOS ENCOMENDAS

**Opção** de cada dia

- Pães
- Doces e Bolos
- Salgadinhos
- Biscoitos
- Marmitex
- Massa de pizza
- Lanches

**Pães** (a partir de) **R\$ 5,49 kg.**

**Salgado** (a partir de) **R\$ 1,00 un.**

**Marmitex** (a partir de) **R\$ 5,50**

**LANCHES** **R\$ 5,50**

**X-Tudo R\$ 5,99 / X-Salada R\$ 3,99**

**Carne Queijo R\$ 9,99**

**Quarta e Sábado**  
**FEIJOADA**  
**R\$ 5,50**

Rua Santos Dumont, 938 - tel.: 3101-6225

## Museus de Ribeirão precisam de reforma

A falta de manutenção é a principal causa do estado crítico que se encontra o Museu Histórico Plínio Travassos dos Santos. O casarão construído em 1870, sede da Fazenda Monte Alegre, está com sérios problemas.

O madeiramento do piso da varanda, das cercas da casa e do jardim e de um pórtico na entrada estão apodrecendo. Telhas, calhas e o forro do museu estão em situação crítica.

O diretor do museu, Daniel Basso, interditou parte da varanda. "Não temos verba para fazer uma reforma. Ganhamos telhas da iniciativa privada e estamos trocando as telhas quebradas", afirma o diretor.

Para Daniel, o prédio do Museu precisa de reforma geral urgente e acredita que a solução para o problema da falta de verba pode ser solucionado com a transformação da área dos museus em fundação.

"O Museu do Café de Santos, que é uma fundação, é um exemplo que podemos seguir. Lá eles cobram um valor simbólico, que ajuda na manutenção", diz Daniel.

O acervo, que dispõe de cerca de seis mil exemplares, está em bom estado e atrai público de Ribeirão e região.

Daniel diz que existe um projeto de captação de recursos para restaurar o Museu, que ainda não foi aprovado.

## Museu do Café

O Museu do Café Francisco Schmidt conta com peças alusivas à cultura do café como arados, máquinas de beneficiar café, veículos próprios de fazendas (trole, semi-trole, carroças), arreios, carro de boi (de 1867), um "coupé" (de procedência francesa que pertenceu ao Dr. Plínio de Castro Prado), coleção de moinhos para o processamento manual dos grãos de café, pilão, máquinas destinadas a descascar e ventilar o café, etc. Dentre as várias atrações os visitantes podem conhecer uma máquina de beneficiar café que começou a operar em 1908. A máquina, da marca Machina Amaral, Typo 2 - nº 333, foi construída pela Oficinas Progredior de Mechanica - Fundação Geral. Mede seis metros e pesa 1 tonelada.

O Museu tem duas grandes esculturas, uma em madeira e outro em gesso, representando os imigrantes italiano e alemães. Além de uma série de bustos em gesso de personalidades relacionadas com o café.



Máquina de beneficiar café de 1908



Imigrantes alemães, obra em gesso de José Pereira Barreto



Daniel Basso, diretor dos Museus



Moinho movido a água, com miniatura na frente



Imigrantes italianos, esculpida em jequitibá, de Carlo Crepez, 1950

**RODÍZIO GAÚCHO**  
CHURRASCARIA

Rodízio  
Mini Rodízio  
Marmitex

**Delivery**  
**3630-1006**

HORÁRIO DE ENTREGAS  
Almoço: de 2ª a sábado,  
das 11 às 14h30  
Jantar: de 2ª a sábado  
das 18h30 às 23h

**Av. do Café, 1.400**

Visite nosso site:  
[www.rodiziogaucho.com.br](http://www.rodiziogaucho.com.br)

Ambiente com ar condicionado

agora com novidade para você...

**Clínica FRANKLIN ALMEIDA**

- Fisioterapia
- Estética
- RPG
- Pilates
- Massagem

Studio Pilates para todas as idades

- Preços acessíveis
- Ambiente climatizado
- Atendimento personalizado

**MARQUE AULA EXPERIMENTAL GRATUITA**

**Rua Gonçalves Dias, 336**  
**Fone: 3636-1892 - Vila Tibério**

CONVÊNIO: Cassi, Cabesp, Sassom, Santa Casa Saúde e Unimed

**NCH** Nacional Comercial Hospitalar

Seriedade e Tradição

Atua há 30 anos no mercado de medicamentos e materiais hospitalares

Av. do Café, 1836 / 1846  
Fone/Fax: (16) 3963-9090  
Fax Grátis: 0800-183260

**Cascata DISK PIZZAS**

**DISK 3966-3500**

Nossos entregadores levam até você a máquina, para que você possa fazer sua compra com segurança usando seu cartão.

Descontos especiais para Pizzas retiradas no balcão

**ABERTO TODOS OS DIAS DAS 18 A MEIA NOITE**

RUA RIO GRANDE DO SUL  
ESQUINA COM AV. ZERRENNER  
Sumarezinho

**Muraca San**  
RESTAURANTE JAPONÊS

**Almoço: preço por quilo | Jantar: a la carte e rodízio**

**Avenida do Café, 550 - Vila Tibério** Aceitamos cartão refeição **3877-0252**

# As cidades e seus museus do Café

Que Santos e Ribeirão Preto tem em comum? Acertou quem respondeu o café. E qual a diferença entre as duas cidades? As praias e o porto, óbvio que não. É uma diferença que poucos sabem: o tratamento que Santos dá para seus edifícios históricos e principalmente para o café. Ribeirão fica devendo neste quesito.

O centro de Santos, com dezenas de edifícios históricos e monumentos, teve grande desenvolvimento a partir da chegada do café no Estado e, principalmente, com a inauguração da ferrovia, em 1867, que trazia o café para o porto. O mesmo aconteceu com Ribeirão, que teve inúmeras modificações na economia e na sociedade a partir da chegada do café e da ferrovia.

Enquanto o porto de Santos era o maior exportador de café, Ribeirão era quem mais produzia. Mas, Santos, que nunca teve plantação, apropriou-se e fez do café seu maior destaque, atraindo turistas e estudiosos. Inclusive com bondinho do café circulando pelo centro histórico, além de excelentes cafeterias. Ribeirão esqueceu de sua história e de suas raízes.

Com um acervo muito menor que o do Museu do Café de Ribeirão, o de Santos, que fica no edifício da antiga Bolsa Oficial de Café, tombado pelo Instituto do Patrimônio Histórico e Artístico Nacional (Iphan), tem um funcionamento moderno e dinâmico, com apresentações de documentários e multimídia, permitindo interatividade por meio de painéis informatizados para conhecer os tipos de café, por exemplo.

Isso mostra que precisamos mudar nossa mentalidade. Se quisermos turistas visitando a cidade, temos que oferecer história. Para que isso aconteça, precisamos salvar nossos monumentos e edifícios históricos, salvar nossos museus e valorizar a história do café.

Fernando Braga



Museu do Café de Santos



## Museus Histórico e do Café

Com entrada pela Avenida do Café, os Museus Municipais estão entre as principais atrações turístico-culturais de Ribeirão Preto, caracterizando-se como importante pólo de preservação e difusão da História de Ribeirão Preto e região. O conjunto de 17 mil m<sup>2</sup> é formado pelo Museu Histórico e de Ordem Geral "Plínio Travassos dos Santos", pelo Museu do Café "Francisco Schmidt", pelo Jardim Botânico Municipal e pela Biblioteca e Centro de Documentação "José Pedro Miranda", todos instalados dentro do Campus da USP em terreno da Prefeitura de Ribeirão Preto.

Remanescente da antiga Fazenda Monte Alegre, que teve como proprietários João Franco de Moraes Octávio, Francisco Schmidt ("Rei do Café") e, por último, João Marchesi. Em 1940, a fazenda foi adquirida pelo governo de São Paulo que, em 1942, nela instalou a Escola Prática de Agricultura, posteriormente cedida à Faculdade de Medicina. Em 1950, Plínio Travassos dos Santos conseguiu a autorização para instalar o Museu Municipal. Em 6 de dezembro de 1956, a Câmara autorizou o recebimento em doação do terreno e dos prédios para fundação do Museu do Café.

**Integral** <sup>®</sup>  
convênio odontológico

cuidando de  
+ de **20**  
anos  
seu sorriso

Central de vendas:  
(16) 2102-7888

[facebook.com/integralconvenio](https://www.facebook.com/integralconvenio)  
[www.integralconvenio.com.br](http://www.integralconvenio.com.br)

**AGORA NA  
UNIDADE  
VILA  
TIBÉRIO**

ImBrazil

- ✓ Ortodontia
- ✓ Implante Dentário

Um plano com os diferenciais que você merece:

- ✓ Amplo ROL de cobertura
- ✓ Avaliação inicial
- ✓ Raio X Panorâmico Digital

Integral Convênio Odontológico  
R. Martinico Prado, 723  
14050-050 - Ribeirão Preto - SP

ANS 35.939-4

# Na Vila Tibério, a memória dos homens e os museus com falta de identidade

FOTO FERNANDO BRAGA

Profa. Dra. Sílvia Maria do Espírito Santo

**A**tendo ao pedido do amigo Fernando Braga para escrever um pequeno artigo sobre o Museu do Café de Ribeirão Preto. Por diálogo eletrônico contou-me que após a visita que fez ao Museu do Café de Santos as suas impressões foram negativas em relação ao Museu do Café de Ribeirão Preto, no que se refere à representação da História do Café e, principalmente, a sua conservação e difusão. Fernando, filho dedicado de Ribeirão Preto, talvez, provocado pela comparação entre o Museu do Café de Ribeirão Preto e o Museu do Café de Santos, tentou responder à pergunta que vem à cabeça de todos visitantes do Museu Histórico e de Ordem geral Plínio Travassos dos Santos e o Museu do Café Cel. Francisco Schmidt: - Por que estes museus da cidade que possuem as suas histórias enraizadas na história do Café estão lamentáveis?



**Margarete** Presentes e Acessórios  
99221-3985

Temos: Infláveis, Pen drive, Utensílios domésticos, Geléia de pinho, Amaciante de roupas, Brinquedos e muitas variedades

Funciona de 2ª a 6ª, das 8h30 às 18h  
Sábado: das 8h30 às 17h  
Domingo: das 8 à 12 horas

Aceitamos cartões Visa e Mastercard (débito e crédito)  
R. Monte Alverne, 859 em frente à Praça José Mortari

## VENHAM CONHEÇER NOSSO EMPÓRIO

FORNECEDOR EXCLUSIVO LAMAS BREW SHOP, EQUIPAMENTOS E INSUMOS PARA HOMEBREWERS.

AQUI, ALÉM DAS SABOROSAS E PREMIADAS CERVEJAS DA INVICTA, VOCÊ ENCONTRA NOSSO CHOPE PILSENER ARTESANAL.

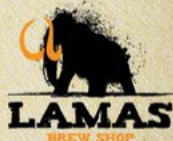

INSUMOS



EQUIPAMENTOS PARA HOMEBREWERS



APRECIE COM MODERAÇÃO

RUA CORONEL CAMISÃO, 1284  
MONTE ALEGRE | RIBEIRÃO PRETO  
16 3878 1020  
CERVEJARIAINVICTA.COM.BR

**INVICTA**  
CERVEJARIA - RIBEIRÃO PRETO

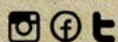

**N**ão é preciso dizer mais uma vez sobre as facilidades da comunicação nos dias de hoje. Assim, faço do presente e pequeno artigo, um veículo para tentar responder à indignação de todos e no mesmo dia da solicitação de um amigo. Todavia, o assunto é tão grave que talvez merecesse uma investigação no âmbito universitário e do Ministério Público. Na época que fui coordenadora de Memória e diretora dos Museus (2001-2003), tive o interesse de pesquisar a história dos museus e defendê-los como tese de Doutorado na Unesp de Marília.

A questão absurda que atravessa tais museus de Ribeirão Preto é fruto do que? Do descaso dos governantes? Do descaso dos funcionários? Da falta de recursos destinados à Cultura? Culpa da Internet? Dos gays? Dos negros? Tais distorções invadem um país

que promete ser a esperança do mundo, espaço da solidariedade e multirracial.

Absurdos cotidianos invadem a rede, a web, transmitem-se as TVs e Rádios, o ódio da sociedade brasileira. No fundo, há nos preconceitos o desprezo pela cultura brasileira porque ela desvenda os mitos que estão a poluir a mente das pessoas. Um museu serve para admirar, pensar, distrair, conhecer, crescer e dar asas à alma humana.

Esta poluição, atualmente ruidosa no planeta, fazendo do país um terreno de preconceitos e ignorância, também está plantada na gestão cultural de Ribeirão Preto. Está cotidianamente apagando o amor à cultura, à memória de quem trabalhou na terra, benfeitores, patronos, institutos de educação, escolas de arte e música e substituindo a memória do passado, que não é muito distante, numa

estratégia de dominação da alma, da expressão e da ciência.

Estas, como cachorros abandonados e com sarna, craqueiros doentes e famintos, bêbados inocentes e agressores, vagam pelas ruas da Vila Tibério. Como num pesadelo, as coleções e peças raras do Museu Histórico e do Museu Café estão abandonadas para dar lugar à ignorância, à estratégia fascista de anulação cultural que avança pelo território brasileiro.

Então, inspirada por um grande autor português que se preocupa com o Brasil extraído do livro "Do Brasil Fascínio e Miragem", publicado em Lisboa pela Editora Gradiva, em 2015 a seguinte frase:

"A simples presença física de uma cultura no seio de outras não é o que importa, se nada a distingue pela qualidade". (Lourenço, Eduardo, p. 57).

Continuamos a lutar. (SES)

**10 mil exemplares**

O jornalista e escritor **Nicola Tornatore**, conferiu os 10 mil exemplares, mais choro de 800. (54 fardos com 200 jornais cada), do **Jornal da Vila** nº 117, de junho de 2015

# O choro dos Museus Histórico e do Café

Os museus municipais, fundados na década de 1950, estão situados no interior de uma das maiores universidades da América Latina e com significação mundial – a Universidade de São Paulo, mas é público do poder municipal, por razões históricas. Inúmeras vezes a USP buscou aproximação, aconselhamentos, proporcionou treinamentos e projetos de gestão, que foi negado pela gestão da atual prefeita. Poderíamos ilustrar os fatos com estatísticas sobre o número de visitantes nas gestões, de eventos, de peças do acervo, das origens de cada coleção, das espécies presentes no Jardim Botânico, da qualidade do prédio (antiga sede da Fazenda e complexo cafeeiro), mas considero desnecessárias, considerando o leitor um ribeirãopretano, morador do bairro que leva um nome “Tibério”, para honrar aqueles trabalhadores que atravessaram o Atlântico, assim como outras nacionalidades europeias e asiáticas, que vieram com a bravura dos imigrantes para não morrer de fome na Itália, Portugal, Espanha.

Na quase angústia lusitana revestida da saudade de muitos lugares, de onde sou e de onde estive, associe-me ao Choro do Museu. Hoje, caminhei ainda pela manhã pelo Praça da Batalha, na cidade do Porto, Portugal, desafiada pelo declive acentuado da rua da linha do bonde, em pleno funcionamento, hoje dia 5 de julho de 2015, que liga a Ribeira ao morro

da Igreja de Santo Ildefonso, onde está o monumento de Pedro V.

As ideias para o artigo fervilhavam na cabeça de alguém que, olhando à distância, pode melhor perceber além do desprezo institucionalizado pela coisa pública e o mesmo que abandona os seres humanos na escuridão da vida. Lembro-me dos craqueiros que vagam nas ruas da Vila Tibério, pelos bares cheios de álcool, o aditivo do esquecimento, da ausência absoluta de livrarias, dos animais doentes e agonizantes como os dois museus no interior da USP, Campus de Ribeirão Preto, porque sou moradora da Vila Tibério.

## AS RUAS DO PORTO

Agora voltando a olhar ao meu redor, durante o verão europeu, parte da cidade do Porto está tomada de turistas que exibem, na maioria das vezes, a pele avermelhada que usufruiu do mar e denuncia a falta de convivência com o sol da população predominante genética: alemães, chineses, japoneses, franceses, italianos, ingleses, brasileiros etc.

Entrei no restaurante para comer e pedi o prato mais barato. O garçom, sem demora, trouxe meu almoço: uma “Dourada” grelhada por 7,30 euros, com salada e batatas. Comida típica da cidade da Ribeira do Douro e do mar que levou tanta gente para o Brasil, das terras colonizadas, das capitâneas imperiais e, para nossa Ribeirão Preto levou tantos imigrantes que iriam modificar para sempre



FOTO FERNANDO BRAGA

o estado paulista e o país. Nas paredes do restaurante sustentam as colunas duas grandes esculturas, em dorso, de duas escravas. Pensei nos dois museus. Que diferença faria os escravos aqui ou ali? Como diz Pasolini: somos todos escravos. Mas o que faz sair da condição de escravos, cães abandonados, craqueiros pedintes, bêbados desmemoriados?

Os museus tem essa capacidade: a de educar e retomar a memória perdida. Durante viagem aqui, para trabalho científico, percebo os maravilhosos museus do Brasil. O Museu do Café da Bolsa de Santos, em destaque, entre muitos outros. Mas tantos outros são decadentes, diria o pessimista ou realista, o Museu Histórico e o Museu do Café de Ribeirão Preto, em destaque negativo. (SES)

## As bases da pesquisa sobre as instituições, os acervos e coleções

do Museu Histórico, baseada na História Natural e de objetos representativos da estrutura social do Café, no recorte territorial do Oeste paulista. Portanto um estudo das coleções históricas do Museu situado no Campus da Universidade de São Paulo, em Ribeirão Preto, coletadas e representativas do auge da produção do Café, na antiga Fazenda Monte Alegre, de propriedade de Francisco Schmidt, imigrante alemão para o Brasil, nos últimos anos do século XIX, hoje sedes dos museus.

A documentação ali depositada é pertinente à configuração da informação e das abstrações necessárias para a compreensão dos espaços da memória e produção cafeeira no Estado de São Paulo, no final do século XIX e início do XX. A experiência profissional, entre 2001 e 2003, foi responsável pelos primeiros esboços e o surgimento da ideia de utilizar a expressão “corredor do café” (que exploro atualmente), como ferramenta ou categoria no estudo a cultura do café.

As recentes denúncias do abandono feitas por profissionais da área em redes sociais, alunos da universidade e jornais de Ribeirão Preto pedem maior atenção e reflexões para organizar ações preservacionistas dos Museus Histórico e do Café de Ribeirão Preto. (SES)

Não pontuamos considerações cronológicas a respeito dos exemplos e dos vínculos profissionais, como as realizadas nos Museu Histórico e de Ordem Geral “Plínio Travassos dos Santos” e Museu do Café “Cel. Francisco Schmidt”, ambos em Ribeirão Preto. O rápido artigo traz como foco impressões e fruto do estudo do colecionismo baseado em coleções de História Natural, em intervenções retratadas em processos de pesquisa, durante a tese de doutoramento e pós-doutoramento na Universidade do Porto, desde 2014.

Neste tópico acadêmico aborda-se o fenômeno da informação, como base da pesquisa e iniciado no desenvolvimento da coleção

**Maurício Contabilidade**  
41 anos de tradição e confiabilidade  
Fones: (16) 3635-3336 / 3610-9888  
Rua Luiz da Cunha, 275 - Vila Tibério

ESTACIONAMENTO EXCLUSIVO P/ CLIENTES MAURICIO CONTABILIDADE SÃO RIBITA

POEC PROGRAMA DE QUALIDADE DE EMPRESAS CONTÁBILIS  
SESCON-SP | 2013

[www.mauriciocontabilidade.com.br](http://www.mauriciocontabilidade.com.br)

**Casa da Borracha Ribeirãopretana**

Mangueiras - Mangotes - Correias - Botas - Luvas - Lençol e Passadeira de Borracha  
Rodas e Rodízios - Gaxetas - Papelões - Cortiças - Feltros - Polias de Ferro e Alumínio  
Arame p/ Lacre - Lacre de Chumbo - Celeron - Vibra Stop - EVA

Fones: (16) 3625-0826 - 3625-0505 - Fax: (16) 3635-1086  
Av. Francisco Junqueira, 450/454/460 - Ribeirão Preto

**IATI COMPUTADORES**  
3235-9070  
[www.iati.inf.br](http://www.iati.inf.br)

**Assistência Técnica**  
Computadores  
Monitores  
Nobreaks  
Redes  
Contratos  
Nuvem  
Assessoria  
Consultoria  
Projetos

**Sistemas**  
Advocacia  
Consultórios  
Comércio  
Serviços  
Farmácias  
Óticas  
Pet Shop

**Internet**  
Sites  
Email-marketing  
Banco de Dados  
Redes Sociais

Rua Barão de Cotegipe, 456  
Vila Tibério

**Tira gosto SALGADERIA**  
PEDIDOS: 3610-8810  
AV. DO CAFÉ, 605

PASTEL DE PALMITO  
ESFIHAS: DE CARNE / PALMITO / BRÓCOLIS / ESPINAFRE E PALMITO  
EMPADA DE PALMITO  
EMPADA DE FRANCO  
SALSICHA ASSADA  
R\$ 42 CENTO

PASTEL DE CARNE  
PASTEL DE QUEIJO  
COXINHA DE FRANCO  
BOLINHA DE QUEIJO  
CROQUETE DE CARNE  
RISOLIS DE MILHO  
QUIBE / QUIBE VEGETARIANO  
SALSICHA EMPANADA  
ENROLADINHO DE PRESUNTO E QUEIJO  
R\$ 38 CENTO

PASTEL DE CAMARÃO  
PASTEL DE BACALHAU  
CROQUETE DE BACALHAU  
EMPADA DE CAMARÃO  
R\$ 70 CENTO

\*SALGADO COM CATUPIRY TEM O ACRÉSCIMO DE R\$5,00  
\* REALIZAMOS ENTREGAS - CONSULTE NOSSOS VALORES

## Quermesse, terço e confraternização



As quermesses da Paróquia do Santuário Nossa Senhora do Rosário, que aconteceram todos os sábados, de 6 de junho a 11 de julho, quando aconteceu a grande festa com a presença de aproximadamente 2 mil pessoas e foi sorteada uma moto.



O Dia de São Pedro, 29 de junho, foi comemorado com um terço, pela COMUNIDADE SÃO JOSÉ, com a presença do Padre Daniel CMF. Depois houve uma confraternização com pratos típicos das comemorações do mês de junho.



As meninas e os meninos do PIC da Praça José Mortari comemoraram no dia 24 de junho, as festas juninas em um "arraiá", na quadra de esportes da Emei Anita Procópio Junqueira. Mais do que uma festa, foi uma grande confraternização.

## Festas na Vila Tibério

FOTOS FERNANDO BRAGA



### Festa solidária na clínica Almeida

A alegria estava estampada no rosto dos pacientes e amigos presentes na festa da Clínica Almeida. A animação ficou por conta de Amadeu no acordeão, "seu" Antenor no pandeiro e seus companheiros alegrando o ambiente com boa música.



Para participar da festa cada convidado levou um prato de salgadinho ou doce, um refrigerante e ainda um quilo de alimento não perecível, que foram encaminha-

dos para entidades beneficentes. Assim foi o festa solidária promovida pela Clínica Franklin Almeida na tarde do dia 26 de junho.

### Festa junina no "Hermínia"

Em comemoração ao Jubileu da EE Profa. Hermínia Gugliano, foi realizada na quadra da escola uma grande festa junina, junto com a comunidade escolar.

Durante os primeiros dias do mês, as professoras trabalharam receitas e músicas juninas. Os alunos foram convidados a participar usando trajes típicos. Familiares dos alunos prestigiaram a festa.

Houve muita música, cachorro quente, pipoca e um delicioso bolo, tudo oferecido pela escola.

Foi um momento de descontração e união, que permitiu valorizar nossa cultura e aproximar alunos, professores e funcionários.



**Factus Service**  
Terceirização

Portaria para condomínios, indústria, comércio  
Auxiliar de Limpeza para empresas e residências  
Jardineiro - Controlador de acesso para eventos

Rua Tenente Catão Roxo nº 1493 – Ribeirão Preto – S.P.  
Fone: 016-3633.9088 Email: [factusservicos@gmail.com](mailto:factusservicos@gmail.com)

**Concerto de eletrodomésticos em geral**



Rua Conselheiro Dantas, 1153  
esq. c/ a Rua Monte Alverne  
Fone **3625-9631**

● PILATES ● GERIATRIA ● NEUROLOGIA

Tatiana Pizzato  
Crefito 45519-F

Especialista em Neuromuscular  
Mestre pela FMRP-USP  
Instrutora de Pilates

16 98803-8127 | 16 98177-0730  
[tatiana\\_pizzato@hotmail.com](mailto:tatiana_pizzato@hotmail.com)

Fisioterapia  
Domiciliar

TATIANA PIZZATO

#### EDITAL DE CONVOCAÇÃO PARA ASSEMBLÉIA GERAL EXTRAORDINÁRIA

A Lacultesp - Lazer, Cultura e Esporte "Qualidade de Vida" com sede na cidade de Ribeirão Preto, na Rua Prof. José Coelho Gomes Ribeiro, nº 683, bairro Jardim Anhanguera, através de sua Diretoria Executiva, devidamente representada por seu/sua Presidente, Maria Inês de Moraes, CONVOCA através do presente edital, todos os associados "membros fundadores e membros efetivos", para participarem da Assembleia Geral Extraordinária, que será realizada na sede da LACULTESP, as 19:00 horas em primeira convocação com a maioria dos associados e em segunda convocação as 19:30 horas com qualquer número, do dia 03 de Agosto de 2015.

1. Alteração de Endereço da Sede da Entidade
2. Discussão para Abertura de Filiais em Mato Grosso do Sul e Minas Gerais
3. Revisão do Estatuto
4. Eleição da Diretoria Executiva, Conselho Fiscal e Conselho Diretor.

Ribeirão Preto, 07 de Julho de 2015.

Maria Inês de Moraes  
Presidente



<b>BALANÇO PATRIMONIAL ENCERRADO EM 31/12/2014</b>		Folha: 1
Empresa: LACULTESP - LAZER, CULTURA E ESPORTE		
CNPJ: 09.587.710/0001-34 IE: Isento Período: 12/2014		
Local Registro: Junta Comercial Data Registro: 07/05/2008 Número Registro: 1		
<b>ATIVO</b>		
<b>ATIVO</b>		436.705,74 DB
<b>ATIVO CIRCULANTE</b>		436.006,74 DB
<b>DISPONIVEL</b>		436.006,74 DB
<b>BENS NUMERARIOS</b>		63.284,86 DB
<b>CAIXA</b>		63.284,86 DB
<b>DEPOSITOS BANCARIOS A VISTA</b>		1.221,88 DB
BANCO SANTANDER-C/CORRENTE		53,25 DB
BANCO DO BRASIL S/A-N.BALB-C/CORRENTE		388,76 DB
BANCO DO BRASIL S/A-N.JULIANA-C/CORRENTE		149,06 DB
BANCO DO BRASIL S/A-N.BANCARIOS-C/CORRENTE		330,81 DB
BANCO DO BRASIL S/A-BALBO-C/COBRANÇA		300,00 DB
<b>APLICACOES LIQUIDEZ IMEDIATA</b>		371.500,00 DB
BANCO DO BRASIL S/A - NUCLEO BALBO-C/APLICAÇÃO		176.000,00 DB
BANCO DO BRASIL S/A - N.JULIANA-C/APLICAÇÃO		85.500,00 DB
BANCO DO BRASIL S/A-N.BANCARIO-C/APLICAÇÃO		110.000,00 DB
<b>ATIVO PERMANENTE</b>		699,00 DB
<b>IMOBILIZADO CORRIGIDO</b>		699,00 DB
<b>IMOBILIZADO CORRIGIDO</b>		699,00 DB
<b>MOVEIS E UTENSILIOS</b>		699,00 DB
<b>PASSIVO</b>		
<b>PASSIVO</b>		436.705,74 CR
<b>PASSIVO CIRCULANTE</b>		357,73 CR
<b>CIRCULANTE</b>		357,73 CR
<b>OBRIGACOES TRIBUTARIAS</b>		357,73 CR
IMPOSTO RENDA FONTE A PAGAR		357,73 CR
<b>PATRIMONIO LIQUIDO</b>		436.348,01 CR
<b>RESERVAS</b>		436.348,01 CR
<b>RESERVAS</b>		436.348,01 CR
SUPERAVIT DO EXERCICIO		517.216,23 CR
DEFICIT DO EXERCICIO		80.868,22 DB
Ribeirão Preto, 14 de Julho de 2015.		
FRANCISCO JOSE SENNO CONTADOR CRC: 1SP107588/O-5 CPF: 748.092.968-49		MARIA INES DE MORAES PRESIDENTE CPF: 047.703.918-97

<b>DEMONSTRAÇÃO DO RESULTADO DO EXERCÍCIO - [D.R.E.]</b>		Folha: 2
Empresa: LACULTESP - LAZER, CULTURA E ESPORTE		
CNPJ: 09.587.710/0001-34 IE: Isento Período: 12/2014		
Local Registro: Junta Comercial Data Registro: 07/05/2008 Número Registro: 1		
<b>Receitas Brutas</b>		
CONTRIBUICOES E DONATIVOS	3.895,00 CR	
RECEITA DE EVENTOS	40.755,34 CR	
SUBVENCAO ESTADUAL	883.022,97 CR	927.673,31 CR
(-) Deduções		
(-) Custos		
(-) Despesas com Vendas		
(-) Despesas Financeiras		
<b>Receitas Financeiras</b>		
RENDIMENTOS DE APLICACAO-N.BALBO	9.310,16 CR	
RENDIMENTOS DE APLICACAO N. JULIANA	10.736,94 CR	
RENDIMENTOS DE APLICACAO-N.BANCARIOS	4.867,91 CR	
RENDIMENTO DE APLICACAO BCO SANTANDER	402,52 CR	25.317,53 CR
(-) Despesas Administrativas		
DESPESAS COM VEICULOS	424,07 DB	
DESPESAS COM 1º SOCORROS	100,53 DB	
SERVICOS PRESTADOS POR TERCEIROS	481.255,21 DB	
DESPESAS COM ENERGIA ELETTRICA	612,65 DB	
CUSTO DE EVENTOS	78.452,00 DB	
DESPESAS COM TRANSPORTES	19.240,00 DB	
CONSERVACAO, REPARACAO E MANUTENCAO DE I	19.097,14 DB	
MATERIAIS ESPORTIVOS	312.752,82 DB	
DESPESAS COM LIMPEZA	76,55 DB	
IMPRESSOS E MATERIAIS DE ESCRITORIO	2.739,50 DB	
MATERIAL DE CONSUMO	10,00 DB	
DESPESAS COM TELEFONE	223,33 DB	
DESPESAS COM UNIFORMES E MAT DE SEGURANC	100,00 DB	
DESPESAS DIVERSAS	2.617,08 DB	
ASSISTENCIA CONTABIL	22.200,00 DB	
ANUNCIOS E PUBLICIDADES	7.941,50 DB	
DESPESAS C/ ALIMENTAÇÃO	77.840,87 DB	
ALUGUEL	300,00 DB	
FRETES E CARRETOS	73,92 DB	1.026.057,17 DB
(-) Despesas Gerais		
(-) Outras Despesas Operacionais		
IMPOSTO DE RENDA S/ APLICACOES	5.348,14 DB	
DESPESAS BANCARIAS	2.261,67 DB	
JUROS PASSIVOS	192,08 DB	7.801,89 DB
<b>Receitas não Operacionais</b>		
(-) Despesas não Operacionais		
(-) Imposto de Renda		
(-) Contribuição Social		
<b>DÉFICIT Do Exercício</b>		80.868,22 DB
Ribeirão Preto, 14 de Julho de 2015.		
FRANCISCO JOSE SENNO CONTADOR CRC: 1SP107588/O-5 CPF: 748.092.968-49		MARIA INES DE MORAES PRESIDENTE CPF: 047.703.918-97



Os diretores da Amovita (Associação de Moradores da Vila Tibério e Adjacências), em assembleia extraordinária, realizada nas dependências do escritório de Contabilidade JMC, no dia 11 de julho de 2015, anteciparam a eleição da nova diretoria e do conselho fiscal da entidade para o dia 14 de agosto de 2015. Os interessados em concorrer deverão protocolar chapa, até o dia 7 de agosto, na sede da Fabarp, Rua Cerqueira César, 383, sala 2, no horário comercial.

Na mesma reunião, o presidente Fabrício de Pina colocou em ata os pedidos de renúncia da Amovita de Dorotea Castigo e Antônio Luiz Antequera Cabral, que ocupavam o cargo de vice-presidentes.

Com a morte do contador João Evangelista Martins Neto, tesoureiro da atual diretoria, a 2ª tesoureira, dona Ana Maria R. Calvitti, passou para as mãos de Sílvio Aparecido Ramos, o valor de R\$ 256,00 que estavam no caixa da entidade.

Sílvio, que também é contador, irá abrir uma conta bancária para a entidade.

### Colabore com os Vicentinos

Doe alimentos não perecíveis e roupas usadas  
Para atendimento de famílias carentes do bairro  
Leve no Santuário NS do Rosário ou na Papelaria Lufa (9-8139-3130)

### Eletrônica Soares

Assistência Técnica Especializada  
TV - SOM - DVD - VIDEO e FORNO MICROONDAS  
Antônio José Soares - Técnico responsável  
Rua Monte Alverne, 622  
Vila Tibério

Fone/Fax: 3632-5759

## EDITAL DE CONVOCAÇÃO

Ficam convocados todos os Moradores (as) do bairro VILA TIBÉRIO, acima de 16 anos, para participarem da Assembleia da Associação de Moradores da Vila Tibério, para eleição da Diretoria e Conselho Fiscal, a realizar-se no dia 14/8/2015, das 12 às 17 horas, na Rua 21 de Abril, nº 779, UBS da Vila Tibério.

Os interessados a concorrer deverão protocolar a chapa na Rua Cerqueira César, nº 383, Sala 2, FABARP, até o dia 7/ 8/2015, horário comercial.

Ribeirão Preto, 13 de julho de 2015

**EURÍPEDES IGNACIO DOS REIS**  
p/ Comissão Eleitoral



**Natação e Hidroginástica em piscinas cobertas e aquecidas**



Fone: 3630-1723  
Rua Maracaju, 217  
Vila Tibério

### Diarista

Tratar com Hilda  
Fone (16) 98813-0987

Rua Gonçalves Dias



COMÉRCIO DE MATERIAIS ELÉTRICOS LTDA.  
LIGADA EM VOCÊ

**TUDO EM MATERIAL ELÉTRICO**

Telefones: (16) 3630-1818 / 3630-1659  
Fax: (16) 3630-1633

Rua Roque Naccarato, 81 - Jd. Antártica

# MADE IN CHINA E A GRANDE MURALHA

**A**tualmente o que mais encontramos no mercado é a famosa etiqueta "made in China", desde sapatos, roupas, utensílios domésticos e em qualquer espécie de quinquilharias. O "made in China" tomou conta do mundo. A causa disto já sabemos e a principal é o trabalho escravo no país que torna a mão de obra bem mais barata. Bem, nem sempre foi assim.

Com uma das maiores populações do planeta, a China é um país com mais de cinco mil anos de história e, sem dúvida, uma das mais antigas civilizações do mundo. Por mais que passou por rápidas mudanças sociais ou políticas, certos costumes ainda vão permanecer em certas regiões do país, como o apego as lendas do passado.

Após 156 anos de domínio inglês, em 30 de 1997, o território de Hong Kong, uma das mais importantes economias do mundo e com uma população de mais de sete milhões de pessoas, foi reanexada ao solo chinês. Para os chineses, livrar-se do domínio dos britânicos era ponto de honra desde que, em 1840, a China foi obrigada a dar para os ingleses aquele rico pedaço de seu território por conta dos "prejuízos" que causou à Inglaterra durante a Guerra do Ópio.

Um absurdo, mas isto é outra história. Mas, com esta libertação da ex-colônia britânica, o país deu um grande salto no comércio exterior, chegando até ultrapassar a própria Inglaterra, dominando o mercado de tecidos, brinquedos e calçados. Um fato extraordinário para um país que até cerca de 30 anos atrás pouco conhecia dos luxos ocidentais, des-

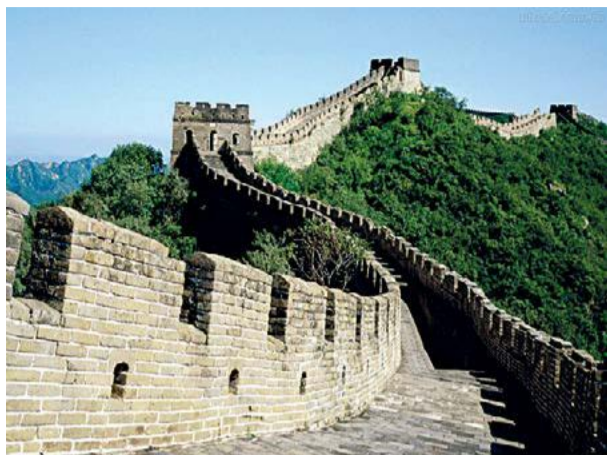

conhecendo até mesmo como usar um sofá. Quando esta novidade ali chegou, os chineses ficavam de cócoras sobre o mesmo.

Uma das razões do excesso populacional foi culpa do próprio comunismo, cuja doutrina acreditava que quanto mais gente mais poderoso seria o país. A China tenta reverter este processo com a Lei do Filho Único. Um país que apesar de tantas mudanças, deu um chega pra lá ao comunismo abrindo suas portas para o mundo e ainda cultua suas tradições e por este motivo os idosos são muito respeitados, pois são considerados pessoas sábias.

Em meio a tantas atrações que ali se encontram, como fantásticos templos, palácios, construções milenares e até mesmo a impressionante Cidade Proibida dos ex-imperadores, existe uma que se destaca pelo seu tamanho: a Grande Muralha da China, em chinês Chang Cheng. Esta monumental construção teve início no século 3 a.C. e foi edificada em partes pelos antigos estados do norte sob os chamados reinos guerreiros. Foi construída ao longo de dois mil anos com gigantescos blocos de pedras em diferentes partes que foram reunidas pelo imperador Qin Shihuangdi para proteger o país das

**Anna Maria  
Chiavenato**



invasões bárbaras.

Esta obra demorou 20 séculos para terminar. Também foi apelidada como o maior cemitério do mundo devido a quantidade de escravos e prisioneiros de guerra que ali morreram no decorrer da construção: mais de um milhão. Morriam por doenças, exaustão e seus corpos eram jogados ao entulho. Em 2009 um novo estudo concluiu que a

Grande Muralha tem cerca de 8.850 quilômetros de comprimento sendo a mais longa construção feita pelo homem (chegou a medir mais de 20 mil quilômetros). Em 2007 foi eleita como uma das Sete Novas Maravilhas do Mundo e é considerada Patrimônio Mundial da Unesco.

Uma das lendas sobre a muralha é que ela poderia ser vista da Lua, mas segundo o primeiro chinês a viajar pelo espaço, Yang Liwei, isto não é verdade. O que restou em melhores condições da muralha foi construído na dinastia Ming e um de seus trechos mais conhecidos é a Seção Badaling que está mais próximo a capital Beijing e fica aberta a visitação.

A Grande Muralha tem em média cerca de 5,8 metros de largura e 7,8 de altura e no decorrer de sua extensão também foram construídas torres e plataformas que serviam como ponto de vigilância, depósito de armar e alimentos.

Após saber um pouco sobre esta fantástica construção humana nada melhor do que uma boa receita.

## CREME DE PAÇOCA

### Ingredientes

- 1 lata de leite condensado
- 150 ml de leite
- 3 colheres (sopa) de amido de milho
- 1 lata de creme de leite sem soro
- ½ colher (chá) de essência de baunilha
- 5 paçocas
- 1 paçoça esfarelada para decorar.

### Modo de fazer

- 1- Em uma panela coloque todos os ingredientes - menos o creme de leite e as paçocas - e leve ao fogo para engrossar.
- 2- Transfira o creme para uma batedeira e bata. Com a batedeira ligada adicione o creme de leite e as 5 paçocas e bata até formar um creme bem homogêneo.
- 3- Coloque o creme em taças ou num pirex e leve para gelar.

## FILMES QUE ANNA MARIA CHIAVENATO RECOMENDA:

- PARA SEMPRE ALICE
- LOUCAS PARA CASAR
- CINDERELA
- LIVRE
- BOB ESPONJA (Infantil)

**CAFÉ HOME VÍDEO**  
Av. do Café, 434 - F.: 3635-9988

## ANIVERSARIANTES DE JULHO



Júlia Nogueira  
Silva, dia 1



Maria Inês  
Soares, dia 2



Renato Anselmo  
Grilli, dia 2



Maria Vanda  
Zunfrile, dia 2



Adair Cesca  
Ponsoni, dia 4



Alexandre Luís  
Marques, dia 4 e  
Yasmin, dia 19



Ana Tassinari,  
dia 6



Mara Rúbia  
Padilha, dia 6



Lucas da  
Cunha Alves,  
dia 6



André, da Panif. O  
Pão Nosso, dia 6



Hamilton, do  
Açougue Ipuã, dia 7

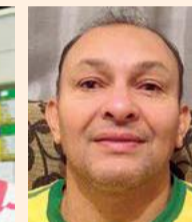

Antônio Francisco  
Araújo, dia 8

A região da Vila Tibério e Sumarezinho  
ganha uma nova avenida...



**AVENIDA**<sup>®</sup>  
Materiais para Construção Ltda

LOJA 2

Peça seu orçamento por e-mail:  
avenidamateriais.loja2@hotmail.com

Fone:

**4141-3000**

Fax:

**3630-4555**

- ❖ Areia, Pedra
- ❖ Cimento, Cal
- ❖ Domus Acrílico
- ❖ Hidráulica, Elétrica
- ❖ Portas, Janelas
- ❖ Telhas, Tintas

Rua Luiz da Cunha, 1100 com entrada pela  
Av. Antônio e Helena Zerrenner, 721



## A Infanta que passou por Frade!

O príncipe D. João Manuel, herdeiro do trono de Portugal, de D. João III, não resistiu à diabetes juvenil e morreu com 17 anos. Na época, os médicos atribuíram a morte a outra causa: o casamento prematuro com D. Joana quando era apenas um adolescente de 15 anos.

O casal teria uma atividade sexual excessiva: "Demasiada comunicação e amor", lê-se na certidão de óbito do infante. A princesa estava grávida quando o marido morreu e teve um rapaz 18 dias depois da tragédia. Abandonou-o passados quatro meses, partindo para Espanha, e entregando-se à Igreja. Usou o pseudônimo masculino e roupa de homem e conseguiu entrar para a Ordem dos Jesuítas.

De acordo com o que Sérgio Luís Carvalho conta no livro "O Rei Embevedado de Amor", o próprio Santo Inácio de Loyola intercedeu para que fosse clandestinamente ordenada frade jesuíta. D. Joana nunca mais viu o filho, D. Sebastião "O Desejado".

Os 10 casos mais caricatos da história de Portugal  
[www.vortexmag.net](http://www.vortexmag.net)

**FOTOS ANTIGAS? Ligue 3011-1321**



Vicente Ribas, dia 9



Waldemar Ziotti, dia 11



Marcelo e seu irmão Márcio Barbieri, dia 11



Aracy Tornich, dia 11  
Emanuelle, dia 21



Giselle Correia, dia 12



Walter Zanetti, dia 12



Zuleika Martin Rosa, dia 12



Fabiana Meni, dia 12



Profa. Help, dia 12



Lúcia Norma G. Falcucci, dia 15



Larissa, dia 15

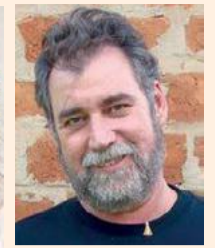

Moacir Sertanejo, dia 15



Ivonice dos Santos, dia 16



Cláudio Souza, dia 17



Nilton Frederico, dia 18



Mariana R. dos Santos, dia 20

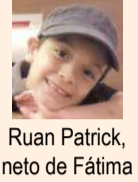

Ruan Patrick, neto de Fátima e João Paulo do Bar Apache, dia 21



Márcia S. Barbam, dia 21



Tatiana Maciel Pizzato, dia 22



Helena Novais dos Santos, dia 23



Sueli Tornici, dia 23



Dirce Braga, a Dirce Cabeleireira, dia 24



Vinícius, dia 24



Diego Andrade, dia 24



Jacqueline Buabssi, dia 24



Adriano César Capreti, dia 25

### ANIVERSARIANTES DE JULHO



Antônio Carlos Reis Roberto, Frangão, dia 27



Silvana Hernandes Mingato, dia 29



Lucas Ponsoni Tavares, dia 29



Antenor Jr., dia 30  
A esposa Valdirene, dia 25/8

Alexandre Luís Marques, dia 4  
André Luís Marques, dia 10



Gabriel, dia 3 e Larissa, dia 15



Silvia e Milton Pereira comemoram casamento no dia 1º



Márcia e Luiz Humberto (Beto) comemoram aniversário de casamento no dia 3



Maria Aparecida e Antônio Carlos (do Macal Pe. Feijó) comemoram casamento dia 7



Carlos Eduardo e Rejane Maria comemoram o casamento no dia 9



Luiz Carlos Peruchi (dia 10) e Márcia (dia 14) também comemoram o casamento dia 9



Neusa e Claudinei Corrêa comemoram aniversário de casamento dia 14 na foto com as filhas, genros e netos



Maria de Lourdes e Ulysses Paiva comemoraram aniversário de casamento no dia 21



Carlos Vicente, o Rei do torresmo, dia 4. Em junho é aniversário de casamento com Elaine



Adriano Mendes e Carla, da Mundial Auto Elétrica, comemoram aniversário casamento no dia 27



João Tamburús Neto (Zinho) e Rosa comemoraram casamento no dia 31



Vinicius Martins Pagliari Sacumam, neto do Salvador Pagliari, dia 17/6

**DENGUE**  
**Prevenir é o melhor remédio!**

Ei! Cuidado com meus ovinhos!

Perceiro

**FOTOS ANTIGAS? 3011-1321**  
**COPIAMOS, DEVOLVEMOS E AINDA PUBLICAMOS SUA HISTÓRIA NO JORNAL DA VILA**

**AGORA A NET TEM:**

**ASSINE JÁ! MASTER**  
3235-4990 \* 3043-9177  
98129-9424 \* 99167-9327

**NET**  
AGENTE AUTORIZADO

**NET HD + NET VÍRTUA + NET FONE + CELULAR**

**RUA MARTINICO PRADO, 835 - VILA TIBÉRIO**  
Consulte condições de aquisição e disponibilidade técnica em sua região.

## Panificadora investe na qualificação

FOTO FERNANDO BRAGA

Francisco Antônio de Araújo inaugurou com churrasco, no dia 22 de julho de 1979, a padaria, que já começou o atendimento no dia seguinte.

Três filhos de Francisco: Vicente, Joaquim e Maria José começaram a tocar a Panificadora Nossa Senhora Aparecida, que tinha uma área de 280 m<sup>2</sup> sendo 75 m<sup>2</sup> para o atendimento. Eram apenas quatro funcionários e os três irmãos que serviam a padaria e confeitaria.

Em 86, Vicente foi trabalhar no ramo de confecção e José Adão entrou no lugar do irmão. Maria José se casou, em 88, e saiu da sociedade.



Em 94, Luís, o irmão caçula, entrou na empresa.

A primeira ampliação aconteceu em 1985, depois vieram outras em 1990, 94 e em 2001. Na última, em 2011, a área total da panificadora

passou para 1.200 m<sup>2</sup> com 300 m<sup>2</sup> para o atendimento.

Hoje a panificadora conta com dezenas de funcionários, além de cinco membros da família, que atendem nos setores de padaria, confeitaria, restaurante, copa, além de mercearia completa.

"Hoje investimos na qualificação da mão-de-obra. Temos baixa rotatividade dos funcionários, que ficam nove anos na empresa, em média", diz Joaquim, ressaltando que a padaria precisa se reinventar constantemente.

Ele anuncia os festivais que acontecerão, nas áreas de confeitaria e padaria, como de morango, de sonhos e donuts e de pães internacionais, além de chocolate.

Outra novidade é a ampliação do mix de refeição, na parte da tarde. Agora, além do macarrão ao vivo e dos caldos e sopas, também está sendo servida a refeição tradicional.



## Dia Solidário

Foi realizado no dia 30 de junho o "Dia Subway Solidário" no qual a empresa da Avenida do Café doou 50% de todas as vendas para uma ONG que auxilia crianças carentes em Ribeirão Preto.

O Lar Acolhedor de Menores, hoje Espaço Tio João, é uma ONG fundada pelo Sr. João Pires em 1986. O local atendia crianças e jovens em estado

de vulnerabilidade social na Vila Elisa, Zona Norte, e estava desativado desde 2007.

A organização voltou à atividade em 2015 com o trabalho do Enactus FEA, da USP-RP, com o intuito de educar crianças e jovens de 7 a 17 anos. Hoje são atendidas cerca de 20 crianças, com a perspectiva que esse número chegue a 200.



## Os Blogueiros

Os publicitários Gustavo Pezzuto e Fernanda Castro, que também é jornalista, lançaram um blog que oferece um conteúdo especial e diferenciado, mantendo o visitante sempre ligado nos melhores eventos de Ribeirão Preto e região. Além da agenda de eventos podem ser encontradas dicas de lazer e entretenimento, viagens, gastronomia e muito mais. O blog também pode ser encontrado no Facebook, Twitter e Instagram. Lá, é possível interagir com os autores, dar opiniões e até participar de promoções.

Site: [www.osblogueiros.com.br](http://www.osblogueiros.com.br)  
Facebook: [www.facebook.com/osblogueirosbr](http://www.facebook.com/osblogueirosbr)  
Instagram: @osblogueirosbr  
Twitter: @osblogueirosbr

## Criação de sites

A criatividade nas soluções, é o grande destaque da UTI das Ideias, agência de publicidade e propaganda especializada em desenvolvimento de sites e focada em resultados para campanhas digitais e impressas. Com sede própria na zona sul de Ribeirão Preto, conta com equipe altamente especializada e super treinada para atender seus 80 clientes em todo território nacional. Em comemoração aos 5 anos no mercado, a agência publicou, este mês, seu novo site.

Além de boas ideias, a agência trabalha com as mais avançadas tecnologias e exigências do mundo digital. Os sites são desenvolvidos com layout responsivo, ou seja, se adequam a todos os formatos de telas (computadores, tablets e smartphones), atingindo assim, um público sem fronteiras e conectado 24h por dia.

Visite o site:  
[www.utidasideias.com.br](http://www.utidasideias.com.br)



**Máxima**  
Café & Cia.

Salgados - Lanches - Sucos  
(A partir de R\$ 1,00)

Marmitex R\$ 5,00  
(Encomendas no Tel.: 3633-0682)

Rua Paraíso, 1024 - Vila Tibério - Rib. Preto



## Confusão no Horóscopo

Vilela já era um grande "businessman" na Rádio Cultura, antes de seguir a carreira vitoriosa que o colocou à frente do departamento de marketing do Sistema Clube durante quase três décadas.

Assim, para poder atender e dar assistência para sua grande carteira de clientes, precisava de um produtor para organizar seu programa que ia ao ar todos os dias das 11 às 13 horas, com variedades, horóscopo, lançamentos musicais e atendimento de cartas dos ouvintes.

Sua única exigência era quanto ao horóscopo: Não podia ser copiado nem de jornais e tampouco de revistas especializadas no assunto. Tinha que ser criado pelo próprio produtor. Assim, eu, como produtor daquele programa, chegava de manhã na emissora e ia pesquisando o humor e o astral de cada funcionário, tentando definir de acordo com suas expectativas de vida ou angústias diárias, o texto para o signo de cada um deles.

Desta forma, o signo do locutor Mauro Santos era o que mais se dava bem em meus textos, pois o famoso "Maurão", era sempre alto astral, cheio de histórias e conquistas amorosas, e toda manhã tinha um leque de informações positivas, para serem divulgadas.

Ao tomar conhecimento do "esquema", amigo de Mauro e ouvinte assíduo da Cultura, Timóteo me procurou em uma manhã de segunda-feira, e pediu uma ajuda, para reconquistar Kimiko, seu grande amor, através do horóscopo que Vilela caprichava na leitura em seu programa. Seria preciso formar uma ideia de que Timóteo estava arrependido da última briga e ao mesmo tempo, mostrar a necessidade de mudança em seu comportamento para tornar a relação estável novamente. Pelo lado da moça, a ideia era passar a informação que não adiantaria fugir do destino e que as brigas dariam espaço para a felicidade plena dali para frente, se ela aceitasse a reconciliação com alguém que ela havia deixado há poucos dias, mesmo que tal decisão fosse contrária ao que a família pensava.

Ficou então combinado (por conta de um presentinho surpresa que eu ganharia depois que eles reatassem o namoro), que Gêmeos e Peixes teriam um texto super especial no programa da quinta-feira, dia em que a garota ficava no depósito de cereais da

família, onde tinha um aparelho de rádio de sintonia fixa, que só pegava a Rádio Cultura.

Por ironia do destino, eu sou Gêmeos, e minha namorada na época, é de Peixes, e, na terça-feira, brigamos feio, o que me incentivou a escrever um horóscopo especialmente direcionado à ela, tanto no signo de Gêmeos, quanto no signo de Peixes, para divulgação no programa da quarta-feira.

Produção pronta, entreguei todos os textos para a secretária do apresentador, mas, devido a cobertura da presença do presidente João Figueiredo na cidade, não teve o programa...

Na quinta-feira, como combinado com Timóteo, escrevi o horóscopo especial, mas, Sueli, a secretária, entregou para Vilela, a produção da quarta-feira, que eu escrevera com intensa carga emocional, que não havia reparado que em algumas linhas, o raciocínio ficara somente em minha cabeça, com o texto entrecortado e frases sem pontuação ou espaços.

Como de hábito, o apresentador chegou em cima da hora, sem tempo de antecipar a leitura para conferir algum possível erro, e de cara chamou o horóscopo. Em Gêmeos, a finalização do texto era: "Para você se sentir homem de verdade nessa relação, você precisa ficar bem com ela..."

A palavra "ficar bem" ficou apenas em meu pensamento, pois na emoção do momento em que estava datilografando, ela não foi impressa no papel, e a palavra "com ela", devido a velocidade da digitação na antiga máquina, ficou sem espaço, formando a frase "comela". Assim, com voz empostada tipo Hélio Ribeiro, Vilela carregou emoção no microfone ao finalizar a previsão geminiana: "Para você se sentir homem de verdade nessa relação, você precisa comê-la..."

Confusão total.... Timóteo havia comentado com alguém, que passou para Shimiko a armação do horóscopo e esta convidou os irmãos para ouvir o programa, curiosa para saber o que seria falado...

Um dos irmãos de Shimiko, faixa preta de Karatê, buscou Timóteo pelas ruas da Baixada, para acertar contas pelo desrespeito à irmã....

E Timóteo, com um 38 novo em folha, ainda dentro da caixa, rodou a cidade atrás do produtor, para que ele desse um jeito na situação, através do horóscopo das próximas edições...



## Morre Belo, do Armazém

Belarmino Magalhães, conhecido como Belo, morreu no dia 11 de julho, aos 87 anos. Ele foi dono do Armazém do Belo, que funcionou na esquina das ruas Padre Anchieta com a Barão de Cotegipe. Era um dos mais antigos armazéns do bairro. Belo, junto com a esposa, dona Carmem, atendiam tanto no empório, como na parte do bar.

Deixou a esposa, Dona Carmem, três filhos e quatro netos.

## FALECIMENTOS

**BELARMINO MAGALHÃES**

16/5/1928 – 11/2015

Rua Barão de Cotegipe - Vila Tibério



**LUIZ DE FAZIO**

2/10/1923 – 4/7/2015

Rua Conselheiro Dantas - Vila Tibério



**MARIA DE LOURDES BETAGNOLI MAGNOLI**

18/3/1926 – 4/7/2015

Rua Antônio Guimarães - Vila Amélia



**PAULO JURACY GONÇALVES DE SÁ**

1/10/1933 – 4/7/2015

Jornalista - morador do Sumarezinho

"Ninguém morre enquanto permanece vivo no coração de alguém"

Informe a morte de parente ou amigo pelo fone 3011-1321

## Memória fotográfica



Foto cedida por Morais, da Ideal Máquinas

Litorina ou automotriz. Não precisavam de locomotiva



Foto da Fazenda Monte Alegre - Foto de João Passig - 1900  
Observem que tem um grande terreiro de café na frente da casa, depois algumas casas de colonos e na parte esquerda da foto existe um açude, que foi desmanchado. Posteriormente, na época da Escola Prática de Agricultura, foi feito o açude atual

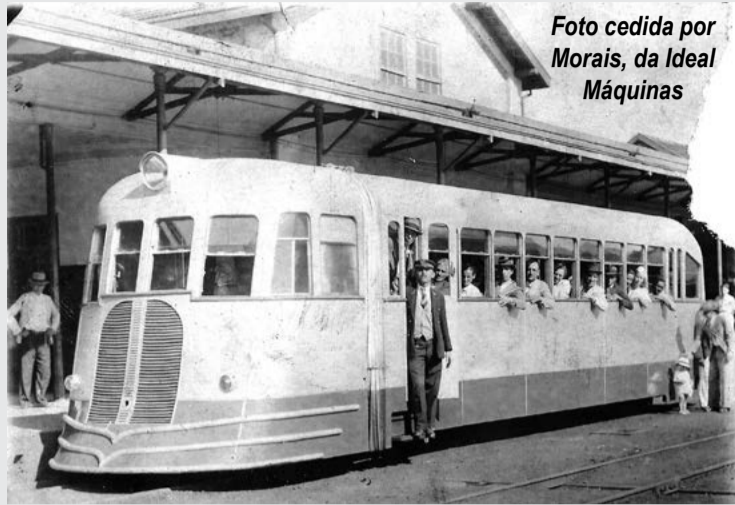

Time do Tupy - 1991 - Fazenda Experimental  
Campeonato Copa dos Campeões a Liga Ribeirãopretana de Futebol  
Em pé: Zé Roberto, José Henrique Rinhel, Cabral (técnico), José Cauchick (presidente), Gilberto, Ivo, Eduardo, Mario, Almir e Zé Mario Crispim. Agachados: Fernando, Cri, Celsinho, Tico, Marcinho, Tadeu, Marcelo e Frederico



Museu Histórico "Plínio Travassos dos Santos" e do Café "Francisco Schmidt" - Foto de Tony Miyasaka, 1956

**PAGLIARI**  
TAPEÇARIA & CARRETOS

Salvador (Dodo)

Fones: (16) 3625.0203 | 9-8815.5915 | 9-9179.4610  
Rua Aurora, 473 - Vila Tibério

**MADEIR**  
MADEIRAS - FERRAGENS - ARTESANATO

Ferragens para móveis - Material para Artesanato - Tintas - Vernizes - Anilinas  
Cortiça - Dobradiças - Treliças - Eucatex  
Resina Colas - Lixas - Parafusos - Tachas  
Fechaduras - Compensados - Lâminas

R. Augusto Severo, 486 - Vila Tibério  
Fones: (16) 3625-3486 - 3625-5740  
32357912 - 3235-7913

**Faim**  
Contabilidade

Carlos Gustavo Faim  
Contador  
Luciane Carla Faim  
Contadora

Fone: 16 3237-5170  
Fax: 16 3237-5180  
Rua Dr. Loyola, 322 - Vila Tibério  
[www.faimcontabilidade.com.br](http://www.faimcontabilidade.com.br)

**TRADICIONAL**

**PEZZUTO**  
Desde 1959

R. Luiz da Cunha, 645 - Vila Tibério  
Tel.: 3610.6251

Há 54 anos na Vila Tibério

Queijo mela cura  
Linguça pura e apimentada de Dumont  
Bebidas e laticínios em geral

**ADVOCACIA**  
**Aparecido Pezzuto**  
OAB 33.127 - SP

**Causas: Cíveis, Trabalhistas, Previdenciárias e Criminais**  
(Divórcios, alimentos, inv. paternidade, despejos, cobranças, indenizações, inventários, contratos em geral, reclamações trabalhistas, APOSENTADORIAS e PENSÕES, contagem de tempo de serviço, etc)  
Atendimento: das 9 às 12 horas e das 15 às 18 horas

**R. Epitácio Pessoa, 176 - V. Tibério - (16) 3636-4676 e 3011-5264**

**CAFÉ MOTO TÁXI**  
24 HORAS

**3941-1375 / 3610-1414**

Responsável: Mário 99134-9763  
**Avenida do Café, nº 20**

**Baldocchi**  
ASSISTÊNCIA FAMILIAR

Nossa diferença é o Calor Humano

- Empréstimos de Equipamentos Ortopédicos;
- Atendimento Odontológico em parceria com a ODONTOCROSS;
- Exame de Vista GRÁTIS;
- Orientação Médica por telefone, em parceria com a MEDICAR;
- Serviço de Teleassistência em parceria com a ACTO; (Censalite Departamento Comercial)

Unidade Ribeirão Preto  
Rua Martinico Prado, 390  
Vila Tibério  
(16)3625-1991  
sac@baldocchi.com.br  
www.baldocchi.com.br

Unidade Jardinópolis  
Praça Dr. João Guimarães, 15  
Centro  
(16)3663-6044

**Armazém do HERMÍNIO**  
Secos e Molhados  
Bebidas e Laticínios em geral  
Painéis e peças em ferro e alumínio - Vasos e Filtros  
Rua Barão de Cotegipe nº 205, esquina com Joaquim Nabuco  
Vila Tibério  
**Fone: 3625-3749**  
Há mais de 50 anos atendendo você.

**DISK DOÇES**

O pedaço mais doce da Vila Tibério!

Balas, Doces, Chocolates, Artigos para Festa e Descartáveis

Rua Constituição, 127 - Vila Tibério (antiga Jowal)  
Fones: (16) 3963-2525 / 3963-2626



## Histórias da Vó Dirce

# Casas com qual?

**E**ra uma vez...  
Uma linda moça, muito cortejada, com muitos pedidos de casamento. Vaidosa, brincava com o sentimento dos rapazes.  
Certo dia, um moço da cidade, simples e trabalhador, achou que tinha chance e pediu sua mão em casamento.  
- Só me caso se você passar uma noite dentro de um caixão, fingindo de morto, topa? É no sábado à noite em um velório perto da Igreja, disse ela.  
O rapaz aceitou.  
Outro jovem, também foi pedida em casamento.  
- Só se você tomar conta de um morto! É no sábado à noite e não pode deixar nada acontecer, nem o defunto ser roubado, topa?  
- Sim, disse o rapaz, afirmando que tomaria conta do caixão.  
Mais tarde apareceu outro interessado em casar.  
- Aceito, mas você precisa roubar um caixão com um morto dentro, no sábado à noite, topa?  
- Sim pode deixar por minha conta, vou trazer o morto aqui na sua porta, disse o terceiro rapaz.  
O primeiro ajeitou-se no caixão e lá ficou. Chegou o segundo e ficou postado ao lado vigiando. O terceiro veio pronto para roubar o caixão com o defunto. Cada vez

que se aproximava era barrado com cacetada. O dia já estava amanhecendo e tinha que levar o caixão antes do dia amanhecer.  
Numa distração do rapaz que guardava o "defunto", o terceiro agarrou na alça do caixão e saiu correndo, perseguido, levando para casa da moça o caixão, debaixo de muita paulada, pois o outro cumpria muito bem o seu dever.  
Ela, tranquila, foi despertada com aquele barulho e gritaria, o pai acordou e foi resolver a confusão.  
- Fiquei morto a noite inteira dentro do caixão, cumpra a minha missão, disse o primeiro.  
- Pois eu tomei conta do caixão a noite inteira e também fiz a minha parte, afirmou o segundo.  
- É, disse o terceiro, mas eu consegui roubar o caixão com "defunto" dentro e aqui está ele.  
O pai da moça, depois de saber das promessas da filha, ficou muito bravo e falou para ela não fazer os moços de bobo.  
Ela muito desapontada, fez uma nova proposta:  
- Quem trouxe a coisa mais interessante será o meu marido?  
Os três rapazes aceitaram e saíram juntos, caminhando.  
Depois de alguns dias, cansados e famintos, resolveram descansar embaixo de uma árvore à beira de um rio.

**Dirce Braga ouviu histórias fantásticas, de reis e princesas, quando ainda era menina, contadas por sua avó Urânia, que veio do sertão da Bahia**

Um deles foi lavar as mãos no rio, quando viu um grande saco que boiava.  
- Credo, disse ele.  
- Credo não, disse uma voz.  
Se estiver muito longe de casa é só entrar neste saco que chegará em minutos.

Achei! Exclamou baixinho, mais interessante do que isto vai ser difícil. Calado, tirou o saco do rio e colocou para secar e voltou para a árvore, feliz por ter encontrado uma coisa interessante.

Depois o outro também foi até às margens do rio onde achou uma flor bonita e esquisita.

É uma linda flor, só que não serve para nada!

Ouviu uma voz:

- Esta flor tem o poder de fazer voltar à vida uma pessoa que morreu há pouco tempo. Basta colocar no nariz do morto que o cheiro vai fazê-lo ressuscitar.

Achei uma coisa muito interessante, disse baixinho, já posso voltar, só que não vou contar nada para eles. E foi se deitar embaixo da árvore.

O terceiro estava procurando frutas quando viu um espelho em uma moita.

Ouviu uma voz dizer:

- Limpe este espelho, olhe para ele e pense em alguém distante. Você conseguirá ver o que está acontecendo com esta pessoa.

- Santo Deus, achei uma coisa muito interessante, disse e voltou muito contente.

Os três já combinavam a volta.



ILUSTRAÇÃO SAULO MICHELIN

Enquanto limpava o espelho o rapaz mentalizou a imagem da moça: "quero ver minha noiva". Quando olhou viu que ela havia morrido e estava sendo velada.

Deu um grito e começou chorar. Os outros correram e perguntaram o que tinha acontecido.

- A nossa noiva acaba de morrer.

- Como você ficou sabendo?

- Achei este espelho que mostra o que está acontecendo lá.

O que tinha encontrado a flor disse que se estivesse lá poderia salvá-la, mas não tinha tempo, pois estavam muito longe da cidade.

O que encontrou o saco respondeu que tinha a solução para isto:

- Tenho este saco que pode nos levar até a cidade em segundos.

Entraram no saco e zum, já estavam na casa da moça. O que encontrou a flor correu e colocou a flor no nariz da moça, que acordou do sono profundo.

- Ela deve se casar com este

moço da flor, disse pai muito emocionado.

O do espelho disse que se não fosse o espelho não saberiam da morte da moça.

O do saco lembrou que nada disso daria certo se não pudessem ser transportados de tão longa distância em segundos e que jamais chegariam a tempo de salvar a moça. Disse que para voltar levariam cerca de 10 dias e aí a flor já não faria mais efeito.

- Temos um grande problema para resolver, disse o pai, todos fizeram sua parte e trouxeram coisas muito interessantes. E agora?

A moça então falou que tinha uma nova prova para os rapazes cumprir.

- Acho que não vai haver mais prova nenhuma. Não somos palhaços. Se quiser, que procure outros bobos, disse um dos rapazes.

Os outros dois apoiaram e saíram juntos para comemorar a decisão.

**FIM**

**ROÇAGEM DE TERRENOS**

**Marcão faz todo tipo de roçagem de terrenos**

**9-9217-3231**  
**9-8156-4744**

### PROJETO DIDÁTICO CONTOS DE MISTÉRIOS

## A FAZENDA MISTERIOSA

Produzido coletivamente na EE Profª "Hermínia Gugliano", pelo 5ºA

Há muitos anos atrás, numa fazenda chamada Pula Porteira, morava uma família muito esquisita que gostava de contar histórias assustadoras.

Nessa fazenda havia um menino chamado Zeca com olhos arregalados, magro que gostava de olhar as estrelas.

Certo dia ouviu um barulho de música que vinha da fazenda ao lado, parecia uma festa.

Zeca ficou curioso para saber o que estava acontecendo. Então, colocou sua melhor roupa, pegou seu cavalo branco e saiu cavalgando, quando chegou perto

da porteira o cavalo recuou levantando as patas. Zeca se arrepiou pois ouviu um barulho estranho, voltou rapidamente para a fazenda.

Chegando na fazenda gritou: - Vô, Vô, Vô, socorro, socorro, tem um fantasma perto da porteira...

O avô, assustado, pegou um lampião, uma cruz, montou em um cavalo e foram ver o que estava acontecendo.

Chegando lá, o avô iluminou o local e foram chegando perto, de repente um olhou para o outro... Sabem o que tinha lá?

Uma vaca dando cria no meio do caminho!!!

Depois do susto, Zeca e seu avô voltaram para a fazenda dando boas gargalhadas.

# Educação Ambiental

## Sustentabilidade - 2

**NÓS SOMOS RESPONSÁVEIS PELO LIXO QUE GERAMOS!** Com certeza, mais cedo ou mais tarde, esta expressão vai se tornar uma Lei Federal. Portanto, devemos estar atentos ao assunto e, se ainda não estamos inseridos no contexto, devemos começar a pensar nesta matéria. Nos países culturalmente mais desenvolvidos isso já é uma realidade. Qual a postura que podemos adotar, hoje?

Os caminhos são diversos; já temos, por exemplo, containers à disposição com diversas caixas de coleta: orgânicos, papéis, plásticos, metais e outros. Embora ainda precária, temos a coleta seletiva de lixo; pelo menos na Vila Tibério, diversas famílias fazem a separação do lixo reciclável. As lojas que vendem baterias de celular, pilhas alcalinas, peças de computador e outros, têm à disposição de seus

clientes uma caixa de coleta para as peças descartadas.

Um exemplo positivo é o de algumas famílias que já fazem compostagem em suas casas, separando o lixo orgânico (sobras de frutas, restos de alimento, folhas de jardim, etc), misturando esses resíduos à terra, em seu próprio quintal; o resultado é um adubo de qualidade.

As pessoas que se sentem responsáveis pela preservação da Natureza já estão se mobilizando para que essa preocupação seja levada adiante e se torne rotina.

**SOMOS PARTE INTEGRANTE DA NATUREZA** e devemos todos participar da construção de um ambiente ecologicamente sustentável em que todos os seres vivos sejam beneficiados.

Carlos Cardinali

## A fabulinha mixuruca do Grilo e a Maritaca

Era uma vez, há muito tempo, os animais falavam e se entendiam. (Diferente de hoje que, quanto mais se fala, menos se entende!) Mas, naquela época havia comunicação entre os seres vivos; o telefone celular ainda era objeto de luxo e poucos podiam tê-lo. Pois, então, era uma vez um Grilo, chefe de todos os grilos da Praça José Mortari; havia também uma Maritaca conversadeira que não gostava de fazer fofocas. Certo dia os dois se encontraram na Praça e a Maritaca perguntou ao Grilo: - "Senhor Grilo, há tempos vejo o senhor dando seus pulinhos aqui e ali, mas ainda não sei o seu nome e profissão." Prontamente o Grilo respondeu: - "Eu me chamo Gepetto e, dos 322 filhos, um deles se chama Pinóquio; formamos uma dupla romântica e cantamos nas noites boêmias da cidade. E você, como se chama?" - "Meu nome é Marileide, mas pode me chamar de Maria Taca; sou muito retraída, não gosto de conversa fiada, odeio fofocas. Mas, foi bom encontrar o senhor;

disseram outro dia que uma gentil senhora que gosta de contar lindas histórias no JORNAL DA VILA encomendou com um camarada destas redondezas dois quilos de sebo de grilo para enfeitar as canelas e poder sair no BLOCO DA VILA, no próximo carnaval. Acho bom o senhor e sua família tomarem muito cuidado! Veja bem, não conte isso para ninguém, porque senão vão me chamar de fofocadeira. Certo?..."

Nestas alturas da história o Grilo se escafedeu; mudou de cidade com toda a sua família e não se ouve mais falar da dupla Gepetto e Pinóquio. E a Vó Dirce ficou sem o sebo de grilo para passar nas canelas. Agora, se ela aceitar uma sugestão, que ela vá ralar no PIC da Praça José Mortari e leve consigo o Fernando e o Lúri que eles estão precisando; lá o professor Dalton levanta até a Bela Adormecida... (E sem beijinho!)

Moral da história: Quem semeia vento, colhe resfriado! Tchau, que vou capar o grilo!...

Carlos Cardinali

## AMADURECER DÓI

José Henrique era um rapaz de 23 anos, bonito, cativante e um pouco inconsequente em suas decisões. Sempre as tomara sem pensar muito, já que nunca sentira nenhuma vocação. Sempre se deixara levar pelas circunstâncias.

Aos 17 anos decidiu seguir a carreira do Direito, não porque o pai ou algum conhecido o tivesse influenciado, mas porque tinha facilidade em decorar textos. Além dessa característica, que achava essencial ao exercício da advocacia, também se considerava um bom orador. Havia participado de várias peças de teatro durante o ginásio e o ensino médio e não tinha medo de falar em público.

Depois de formar-se em Direito, decidiu que faria uma pós-graduação, porém, em outra cidade, já que morou na casa dos pais durante a graduação. E pensando assim, escolheu estudar em Ribeirão Preto.

José Henrique era um filho da classe média, o pai bancário trabalhava o dia inteiro e a mãe era cabeleireira e atendia em casa. Era o primeiro de quatro filhos. Nunca ouviu os pais discutirem a respeito de eventuais dificuldades financeiras, talvez por isso nunca tenha dado muita atenção ao dinheiro. Estudou em escola pública a vida inteira, inclusive a Universidade.

Em Ribeirão Preto ganhava uma bolsa de estudo do governo federal cujo valor era entre dois e três salários mínimos. Morando em república, alimentando-se no restaurante universitário e andando de coletivo ainda sobrava bastante para divertir-se.

Nos primeiros meses da pós-graduação, conheceu praticamente todos os bares de universitários da cidade, que frequentava de terça a domingo. Na segunda descansava porque ninguém é de ferro.

Já no início percebeu que o valor da bolsa de estudos que recebia não era o suficiente para pagar por tudo

isso. O valor da bolsa era depositado no dia 7 de cada mês, no dia 15 pagava sua parte do aluguel e das despesas da casa e no dia 20 estava ligando para seus pais pedindo ajuda para passar o resto do mês.

Até que um dia, enquanto falava com sua mãe e logo após pedir mais dinheiro, ouviu através do telefone seu pai dizer: "Deixa falar com ele!". E seguiu-se o seguinte diálogo:

- Oi pai, tudo bem?

- Tudo bem Henrique, eu estava ouvindo sua mãe conversar com você e ouvi que você está precisando de dinheiro de novo. Bom, na sua idade, eu também não morava mais com meus pais, mas diferente de você eu saí de casa para trabalhar porque nunca tive oportunidade de estudar, as condições de minha família não permitiam isso. Eu não quero parecer chato, mas eu trabalhava e ganhava menos do que você ganha para estudar e mesmo assim mandava dinheiro para minha mãe. Acho que você deve mandar dinheiro para sua mãe e não pedir.

José Henrique não se lembra como essa conversa terminou, contudo, vai lembrar a vida inteira da sensação de vergonha que sentiu ouvindo o pai dizer aquelas palavras. Ele as disse num tom de voz tranquilo, quase como se fosse um conselho que um amigo dá para outro. Essas palavras tiveram um efeito físico em José Henrique. Sentiu seu pescoço e rosto esquentarem e as mãos formigarem e, além disso, enquanto ouvia seu pai, não ouviu nenhum outro som, como se tivesse caído dentro de um recipiente à vácuo.

Depois desse dia José Henrique nunca mais ligou pra casa para pedir dinheiro e aprendeu a viver com o que ganhava. Mais importante que isso, ele acredita que enquanto ouvia aquelas palavras deixou de ser um menino e se transformou em um homem.

Marcelo Mello

## Notas econômicas

### Receita Federal estabelece regras para monitorar grandes contribuintes

Em 12 de maio de 2015, foi publicada Portaria RFB nº 641, a Receita Federal que dispõe sobre o acompanhamento diferenciado dos maiores contribuintes, que consistirá no monitoramento da arrecadação dos tributos federais, da análise de setores e grupos econômicos e da gestão para o tratamento prioritário ao passivo tributário.

Tal medida objetiva subsidiar a alta administração da Receita Federal com informações tempestivas sobre o comportamento dos maiores contribuintes; atuar próximo ao fato gerador da obrigação tributária, conhecer, de forma sistêmica, o comportamento econômico-tributário dos maiores contribuintes; produzir análises sobre as variações negativas mais relevantes que resultem, ou possam resultar, em queda da arrecadação efetiva ou potencial; promover iniciativas de conformidade tributária com os maiores contribuintes, priorizando ações para autorregularização e encaminhar propostas de providências a serem executadas pelas áreas responsáveis por processos de trabalho específicos.

No processo de monitoramento, poderão ser utilizadas informações obtidas interna e externamente por meio de:

- Fonte pública de dados e informações;
- Contato telefônico do servidor para esclarecimento adicional que se fizer necessário;
- Contato por meio eletrônico, via Centro Virtual de Atendimento (eCAC), para envio de comunicados e esclarecimento de informações de interesse fiscal;
- Procedimento fiscal de diligência, com emissão do Termo de Distribuição do Procedimento Fiscal. Para a identificação dos contribuintes sujeitos ao acompanhamento diferenciado, serão adotados os seguintes critérios:
- a-) pessoas jurídicas:
- Receita bruta declarada;
- Débitos declarados;
- Massa salarial;
- Participação na arrecadação dos tributos administrados pela Receita Federal;
- b-) pessoas físicas:
- Rendimento total declarado;
- Bens e direitos;
- Operações em renda variável;
- Fundos de investimentos unipessoais;
- Participação em pessoa jurídica sujeitas ao acompanhamento diferenciado.

A Receita Federal informou que, em 2015, serão monitoradas 9.478 pessoas jurídicas, que atualmente correspondem a 63% da arrecadação federal; e 5.073 pessoas físicas, levando em consideração os seguintes valores:

- Pessoa Jurídica: receita bruta superior a R\$ 150 milhões; débitos declarados em DCTF superiores a R\$ 15 milhões e massa salarial superior a R\$ 36 milhões;
- Pessoa Física: rendimentos totais superiores a R\$ 13 milhões; bens e direitos superiores a R\$ 70 milhões, recebimento de aluguéis superiores a R\$ 2,5 milhões; imóveis rurais em valor superior a R\$ 75 milhões, ou movimentação financeira superior a R\$ 500 milhões.

Orientar-se com seu advogado, contador, para estar em situação regular com a Receita Federal. Fonte: Informativo Fecomércio SP | Junho 2015.

### TABELA DE CONTRIBUIÇÕES DO INSS Salário de Contribuição

Mínima: R\$ 788,00 / Máxima R\$ 4.663,75  
Salário Mínimo no Estado de SP:  
Doméstica: R\$ 905,00 - Vendedores etc: R\$ 920,00  
- Representantes comerciais: R\$ 920,00

**Empregado:**

Até R\$ 1.399,12 ..... 8%  
De R\$ 1.388,13 a R\$ 2.331,88 ..... 9%  
De R\$ 2.331,89 a R\$ 4.663,75 ..... 11%  
Empregados domésticos (cod. GPS:1600)  
12,0% empregador + a parte descontada do empregado

Contribuinte facultativo (cod. GPS: 1406): 20%.  
Contribuinte autônomo (cod. GPS: 1007): 20%.  
Contribuinte facultativo especial (cod. GPS: 1473) e contribuinte autônomo especial (cod. GPS: 1163) - Recolhem 11% por carnê sobre R\$ 788,00 = R\$ 86,68, mas só poderão se aposentar por idade.

**Tabela de imposto Base de Parcela a física de renda cálculo deduzir**

**pessoa física**

até R\$ 1.903,98	isento	0,00
até R\$ 2.826,65	7,5%	142,80
até R\$ 3.751,05	15%	354,80
até R\$ 4.664,68	22,5%	636,13
acima de R\$ R\$ 4.664,68	27,5%	869,36

\* Há deduções a considerar de acordo com a Lei. A tabela de Imposto de Renda não foi publicada até o fechamento desta edição. Provavelmente os valores serão reajustados em 4,5%

### ÍNDICES PARA REAJUSTES DE ALUGUÉIS E OUTROS CONTRATOS

Acumulado até junho/15 para aplicação em julho/15

FIPE ..... 8,06% IGP-DI ....6,22%  
IGP-M ..... 5,59% INPC ..... 9,31%

MAURICIO BONIFÁCIO CONTABILIDADE

Fone: 16 3635-3336  
Fax: 16 3610-9888

Rua Luiz da Cunha, 275 - Vila Tibério  
[www.mauriciocontabilidade.com.br](http://www.mauriciocontabilidade.com.br)  
[mauriciocontab@netsite.com.br](mailto:mauriciocontab@netsite.com.br)

**SPORT CENTER ERVIO BERTI**  
NORMAL OU GRAMA SINTÉTICA

Fut Sal - Fut Quadra - Vôlei  
Lanchonete / Estacionamento

Fone: (16) 3636-5352  
Rotatória Amin Antônio Calil, 280 Aluguel de Quadra

**J. Guilherme**  
3019-4783  
ELETRODOMÉSTICOS E ELETRÔNICOS  
Assistência Técnica  
Rua Santos Dumont, 818



**HOSPITAL DO CELULAR**  
ASSISTÊNCIA TÉCNICA EM TODAS AS MARCAS

Júnior

(16) 3964-5331 / 3021-9853 / 99975-0262  
Rua Martinico Prado, 839 - Vila Tibério  
Ribeirão Preto - SP

**EXCURSÕES ROMILDA**  
(16) 3630-1537

POÇOS DE CALDAS 21 a 23/8  
CAMBORIÚ / BETO CARRERO 12 a 18/10  
PRAIA DO GONZAGA - 4 a 7/9  
TERMAS DE UBATAN 18 a 20/9  
CALDAS NOVA - 29/10 a 2/11



# Fotografias contam a história

A exposição de fotografias Marcas da História acontece até o dia 31 de julho na Casa da Cultura. São fotos do acervo profissional de Newton Barbosa, tiradas ao longo de mais de 30 anos atuando em jornais, como Folha de S. Paulo, O Diário e Jornal de Ribeirão, e também pela Assessoria de Comunicação da Câmara de Ribeirão Preto.

Marcas da História é um olhar sobre Ribeirão Preto nos últimos 30 anos, passando por temas como Política, Personalidades e Patrimônios. São cerca de 90 fotografias mostrando momentos significativos como os grandes comícios dos anos 1980, com as presenças de políticos como Fernando Henrique Cardoso, Luiz Inácio Lula da Silva, Fernando Collor, Ulisses Guimarães, a luta da cidade pela restauração do Theatro Pedro II, consumido por um incêndio, e que recebeu o apoio de artistas como a atriz Fernanda Montenegro, o trabalho dos artistas da cidade, como Bassano Vaccarini e Odila Mestriner, as personalidades do esporte que ganharam projeção internacional, entre eles, os pilotos Paulo Gomes e Hélio de Castro Neves e o jogador Sócrates.

Newton Barbosa teve o mérito de olhar para o futuro e preservar um acervo de 350 mil negativos. A seleção que o público pode ver em Marcas da História é o reflexo dessa dedicação profissional.

Horário de visitação: de segunda a sexta-feira, das 8h às 18h



Uma das fotos da exposição: Pelé chega a Ribeirão com a namorada, uma modelo chamada Xuxa. Foram recebidos por Totinha, Sebastião Silva, Pidão (os três já falecidos) e por Vicente Seixas



## Salões de Festas

**Salão 1 - 100 pessoas - R\$ 300,00**  
(25 mesas e 100 cadeiras)

**Salão 2 - 140 pessoas - R\$ 400,00**  
(35 mesas e 140 cadeiras)

Freezer, geladeira e churrasqueira em cada salão

Rua Marques da Cruz, 1890/1898  
Fones 3446-9497 / / 99992-0213



**Disk Entregas:**  
**3630-0053**  
9227-8994 (claro)  
8156-8143 (oi)

## NATAL PREMIADO

Compre & Concorra

**Compre produtos PREMIER e concorra a uma moto Honda CG 125 Fan no Natal de 2015**



**R. JORGE LOBATO, 806 - VILA TIBÉRIO**



**Alfa Beta Papelaria**  
Papelaria e Tabacaria Oliveira - Ltda - ME

Artigos Escolares, Papelaria, Informática, Escritório, Presentes, Produtos de Tabacaria, Cigarros e Miudezas em Geral

**Estacionamento próprio para clientes**

R. Martinico Prado, 385  
Fone/Fax: (16) 3625-7331  
Vila Tibério  
alfabetapapelaria@hotmail.com

# SEMEV

## SERVIÇO MÉDICO VETERINÁRIO

Clínica Médica, Consultas, Cirurgias Geral e Especializada, Vacinas e Internação de cães e gatos, além de uma veterinária especializada em Medicina Felina

**Rua Tenente Catão Roxo, 165**  
**Vila Tibério**  
Fones: (16) 3630-6179 / 3630-5229



# TOCO

LOCAÇÃO: MESAS, CADEIRAS E TOALHAS DE TECIDO

**Com este anúncio:  
Acima de 10 jogos  
R\$ 6,00 a unidade**

Consultar frete  
Válido até 30/9

**3636-7931**  
**3011-2147**

toco@tocolocacao.com.br

## DISCOVERY

Informatica.com

Vendas e Assistência Técnica

**Seu Computador quebrou??**

Ligue agora e agende uma visita técnica \*Sem compromisso

**(16) 3011-4331**  
**98807-4331**



Rua 21 de Abril, 874 Vila Tibério



## NOVIDADE

### Jump e Spining Aquático

- ✓ Piscina Aquecida
- ✓ Agende uma aula



Conheça nossos planos de adesão

- Academia
- Condicionamento Físico
- Jump (piscina aquecida) [NOVO]
- Alongamento
- Fisioterapia e Reabilitação
- Lesões Esportivas
- Avaliação Física
- Hidroginástica
- Neuro Muscular Ortopédica
- Bike (piscina aquecida) [NOVO]
- Joelho - Especialista
- Redução Peso



## Academia Fisiodesportiva

academiafisiodesportiva

Academia 3442.6886

Rua Antônio Guimarães, 151  
Rib. Preto - SP ( próx. Av Café)