



**Uma incrível
coleção com mais
de 600 corujas**

**A pintura
sacra
de Inez
Approbato**



O Parque das Capivaras

DO LEITOR

O LIXO E O CIDADÃO

Ainda não conseguimos chegar ao ponto em que nenhuma pessoa deixe de produzir lixo, e nem sei se conseguiremos algum dia.

Podemos sim, separar o lixo orgânico do reciclável. Podemos não sujar as ruas e praças de nossa cidade.

Mas, alguns cidadãos, fazem mais do que isto. Eles limpam o que pessoas sem consciência ambiental, sujam. Ações que merecem ser copiadas.

Em nossas páginas centrais trazemos exemplos de verdadeiros cidadãos.

Fernando Braga

Carta do ex-presidente da Amovita

Gostaria de agradecer ao jornalista Fernando Braga pelo espaço no Jornal da Vila e aproveitar para dizer algumas palavras.

Quero parabenizar a chapa "Renovação" que ganhou a eleição na Associação de Moradores, através de seu presidente eleito Luiz Rodrigues Souza, uma figura já conhecida no bairro todo e que, com certeza, irá buscar muitas melhorias para este bairro tão bonito. Desejo sorte para toda a comissão eleita.

Nestes quatro anos que fiquei na presidência desta Associação

de Moradores quero agradecer muito algumas pessoas que estiveram sempre presentes, me acompanhando. Obrigado Ana Maria R. Calvitti, sempre presente nas reuniões, nunca faltou e andava a pé o bairro todo para tratar de assuntos da Amovita.

Quero agradecer também Sílvio Aparecido Ramos e Antônio Luiz Cabral, que estavam sempre presentes, nos ajudando com boas ideias. Fica aqui também minha homenagem ao nosso tesoureiro, que faleceu recentemente, o sr. João Evangelista Martins.

Espero que esta nova diretoria eleita seja atuante, acompanhando e ajudando o novo presidente. A participação de toda a diretoria é fundamental.

Moradores, sejam participativos também, acompanhem o novo presidente na busca de melhorias e de uma sede para a Associação.

Ajudem a Amovita a pressionar o poder municipal, tanto Executivo como o Legislativo.

Obrigado e boa sorte a todos.

Fabrizio Nascimento de Pina
Advogado

"Levem saquinho e pazinha ao passear com o cachorro"

Caro Fernando, bom dia!

Seria interessante se você pudesse observar a calçada em frente à praça do Parque da Pedreira na sua extensão e constatasse a quantidade de fezes de cachorros que se acumulam ali. Provavelmente é mais de cem dejetos dos cachorros que, na sua maioria, defecam ali com o seu dono na outra ponta da cólera. Cito a rua Albert Einstein, mas a coisa é igual em diversas calçadas da região da Vila Tibério, principalmente nas escolas.

Impossível andar nesta calçada sem olhar para o chão, se não olhar vai pisar, se olhar perde o visual do parque ainda em construção, mas belo pela própria natureza.

O que eu gostaria é que os amantes de seus cães tivessem um pouco de respeito pelo próximo e levasse o saquinho e a pazinha nas suas caminhadas, pois o local não merece.

Atenciosamente.

José A. Fazzio

Jornal da Vila Informativo mensal com circulação na região da Vila Tibério

10 mil exemplares - 24 páginas
jornaldavila@gmail.com

EDITORA JORNAL DA VILA
Rua Monte Alverne, 942, Vila Tibério
CNPJ 39.039.649/0001-51

Fone: **3011-1321**

Jornalista responsável:
Fernando Braga - MTb 11.575

Colaboradores:
Anna Maria Chiavenato, Lara Falleiros,
Lúri F. Braga e Waldir Biscaro

Impresso na Gráfica Espaço
(Fone: 3969-4659) - Ribeirão Preto

9ª Noite de Corais

Dia 27 de novembro, a partir das 20 horas no Santuário Nossa Senhora do Rosário

Dia da Vila Tibério

CAMINHADA E PASSEIO CICLÍSTICO

Saída 8 horas da Praça Coração de Maria

Até o Parque Maurílio Biagi, onde terá mais atividades

CASA DE CARNES

RUBINHO AURORA

FONE: (16) **3610-5095**

Rua Aurora, 544
Vila Tibério

AUTO ELÉTRICA SILVA

Consertos de Alternadores e Geradores
Baterias Novas e Cargas
Motores de Partida
Instalações em geral

Tel.: (16) **3630-3944**

Rua Luiz da Cunha, 1.016 - Vila Tibério

MERCADO
Nossa Senhora Aparecida

Linguíça de Dumont
Queijo 1/2 cura
Secos e Molhados
Linguíça Cuiabana
Torta e Massas Diversas

R. Jorge Lobato, 625 - Vila Tibério
esq. c/ Epitácio Pessoa - Fone: 3441-0725

Sonia
Cabeleireira

Manicure Pedicure
Depilação Esteticista

3630-0587

Rua Roque Nacarato, 583

Frango Assado

Frango | Costela | Coxa e Sobrecoxa c/ Batata

Fineis de Semana

99306-7913
99123-3409
3011-0712

Venha conferir pertinho de você

Rua Constituição, 1404 - Vila Tibério

DISK 3635 1175

DROGARIA GALO
Saúde e Economia

SUPER DESCONTOS

Av. do Café, 784
Vila Tibério

EXCURSÕES ROMILDA
(16) **3630-1537**

TERMAS DE UBATAN
18 a 20/9
CAMBORIÚ / BETO CARRERO
12 a 18/10
CALDAS NOVAS - 29/10 a 2/11

PRAIA GRANDE - 19 a 23/11
GUARUJÁ
Hotel Guarumar - 19 a 23/11
GUARUJÁ
19/1/2016 a 24/1/2016

DURAN & SPAGNOL
CHAVEIRO

ANDRÉ SPAGNOL
(16) 9-9961-4557
(16) 9-9362-2663
(16) 7811-7841
ID 82*10127

www.spagchaves.com.br

3630-2025 / 3441-6025

Rua Aurora, 1043
Vila Tibério

A DIGITAL

Ailton Pereira Cel.: 9774.9152
AUTORIZADO:

CASIO GENERAL
FILIZOLA
DARUMA
BALANÇAS TOLEDO

Assistência Técnica - Vendas
Calculadoras eletrônicas - Fax - Registradoras
Balanças - Micros - Periféricos

Rua Padre Feijó, 715 - Vila Tibério
Fone/Fax: (16) 3610-7442 - 3625-5654
E-mail: ailtonpereira@netsite.com.br

3610.6498

TUDO PARA ANIMAIS

DISK Cel.: 9290-3828

VACINAS 3635-7879
3610-6498

Av. do Café, 660 - Vila Tibério
esq. Conselheiro Saraiva
e-mail: diskvacinas@netsite.com.br

Eletrônica Anchieta

ASSISTÊNCIA TÉCNICA

TV - SOM

FORNO MICROONDAS

TV LCD LED - TODAS AS MARCAS

Rua Padre Anchieta, 1407 (16) **3011-0045**
(16) **9-8815-5333**

RELOJOARIA
São Paulo

Comércio de Relógios e Jóias

ASSISTÊNCIA TÉCNICA
Seiko - Mondaine
Technos - Orient

Peças para ourives e relojoeiros
Reforma de relógios antigos

Rua Minas, 718, Campos Elíseos - Fone/Fax: (16) 3625-2548
R. Cerqueira César, 531 (c/ estacionamento) - Fone: 3625-2866

Terreno causa transtorno à vizinhança

O terreno da Rua Conselheiro Saraiva, entre a Luiz da Cunha e Joaquim Nabuco, há tempo vem dando dor de cabeça para os vizinhos.

Além de servir como ponto de desova para entulho, lixo orgânico e móveis usados, à noite vira ponto para "programa".

A principal reclamação dos vizinhos é o número de insetos e roedores que invadem os estabelecimentos. Empresários da Luiz da Cunha, cujas propriedades fazem fundo com o terreno, relatam invasões de baratas, ratos e mosquitos. Uma oficina, que tem muro com o terreno, já foi furtada.

A prefeitura limpa regularmente a área, que tem cerca de 35 metros de frente por 40 de fundos, e multa o dono duas vezes por ano. Na verdade, são três terrenos em nome de apenas um proprietário.

O IPTU está em dia, com duas multas ainda não pagas, mas, segundo informações da Secretaria da Fazenda, sempre são quitadas.

Os vizinhos dizem que o dono do terreno não é de Ribeirão e que originalmente aqui era uma vila de casas, que foram demolidas há pouco mais de dez anos. Enquanto isso, é preciso paciência e colaboração de todos, para que não joguem mais lixo neste local!



O terreno já foi murado, mas hoje é apenas um depósito de lixo e ninho para roedores e baratas

FOTOS DR. ANTÔNIO COPPOLA



CANTINA da ELAINE Self-service
Marmitex
Marmitas
DISK 3630-5322 - 3633-0714
Rua Tenente Catão Roxo, 705
AMBIENTE CLIMATIZADO

MACAL
Disk Lanches
3630-0333
Rua 21 de Abril, 890 - Esq. Padre Anchieta

novidade
ALMOÇO SELF SERVICE
QUINTA FEIRA | SÁBADO
Comida Mineira | Feijoada
DE TERÇA A SÁBADO
DAS 11H00 ÀS 15H00
VENHA SABOREAR

AV. DO CAFÉ, 1365
VILA TIBÉRIO | RIBEIRÃO PRETO
16 3236 1365
CERVEJARIAINVICTA.COM.BR

INVICTA
CERVEJARIA - RIBEIRÃO PRETO

Espaço Musical
Curso Livre de Música
Rua Paraíso, 349
Vila Tibério
Fone: (16)
3019-3761

Escola Infantil Berçário
Mini Maternal e Maternal
Jardim I e II - Pré
Ballet - Judô - Inglês
Musicatização
Spuleta Kids Renata / Silvia
Tel.: (16) 3633.1749
RUA MARACAJU, 1.039
MONTE ALEGRE

RIBERTEL
Telecomunicações
Autorizado
HDL
Venda e Assistência Técnica em Telefones com e sem fio, Interfones, Porteiros Eletrônicos, Centrais de PABX e Centrais para Condomínios
Tel.: (16) 3237-6636
Rua Luiz da Cunha, 586
e-mail: ribertel@ribertel.com.br

Vila Gás
Gás 13 kg - Sucos: Delice, Nativo e Daflora
Água 20 e 10 litros. Água Daflora c/ e s/ gás
3931-2760
3021-1659
3931-4498
marciomoreirabebidasme@hotmail.com
RUA CORONEL CAMISÃO, 832

O Parque das famílias

FOTOS FERNANDO BRAGA



Lazer para as famílias



Garoto bebe da torneira. Falta bebedouros

O Parque Maurílio Biagi, que completa 5 anos de reinauguração dia 28 de agosto, é o preferido das famílias. Nele, é possível praticar diversos tipos de esportes como caminhar, correr, andar de bicicleta, de patins, de skate, fazer ginástica, dançar, brincar, jogar futebol, vôlei, vôlei de areia, futvôlei, basquete, futebol de salão, handebol ou somente passear e até fazer piquenique.

PROBLEMAS

A administração municipal precisa dar mais atenção aos brinquedos de madeira do playground. Os balanços perderam o banquinho e o helicóptero está instável e pode cair em cima das crianças. Ele foi isolado depois da denúncia de uma frequentadora.

Outra reclamação é do pessoal do skate, que gosta de fazer manobras de rua, o chamado "street". Os guardas municipais só permitem que eles manobrem na área do antigo laguinho, hoje seco. Eles querem que a Prefeitura faça uma pista em um canto do Parque. É relativamente barato.

Outra falha é a ausência de bebedouros nas entradas. Tem somente na área de alimentação.



Brinquedo pode cair (já isolado)



Danças de rua na área de alimentação

Bicho Amigo *Sob nova direção*
Pet Shop & Banho e Tosa

16 **99992-9978**
 16 **3019-1464**

Rua Guilherme Schmidt, 227 - Vila Tibério

Ótica Jardins
 Óculos de Grau e Sol
 Lentes de Contato

IMPERDÍVEL
 Promoção de solar
 Rayban a partir de
 10 x R\$ 35,90 no cartão

Avenida do Café, 417
 3635-7856 - Vila Tibério
 Estacionamento próprio
 e-mail: oticajardins@gmail.com

R. Camilo de Matos, 1390
 3627-0964 - Jd. Paulista
 Estacionamento próprio
 e-mail: oticajardins1@hotmail.com.br

PREMIER
 R. Camilo de Matos, 1393
 3624-0709 - Jd. Paulista
 Estacionamento próprio
 e-mail: oticajardinsj1@hotmail.com.br

MACAL
LANCHES

Sanduíches e Porções de Carnes Nobres e Fritas
 O lanche mais gostosinho!!!

Disk Entregas
3610-1685
 Av. do Café 186 - Ribeirão Preto - SP

JÚNIOR BATERIAS

MULTA? Temos extintores ABC

DISK BATERIAS 24 HORAS

3043-8186 / 9-9202-8107

RUA BARTOLOMEU DE GUSMÃO, 339 - VILA TIBÉRIO

Mercearia Dassie Frios, Laticínios, Massas, Laticínios, Bebidas, Limpeza em Geral

*Assamos pão francês *Baguete
 *Pão gratinado (por encomenda)
 *Minifilão (por encomenda)
 *Loja climatizada

R. Roque Nacarato, 416 - Fones: (16) 3633-3247 / 3633-3394

Cascata
DISK PIZZAS

DISK
3966-3500

Nossos entregadores levam até você a máquina, para que você possa fazer sua compra com segurança usando seu cartão.

NOVIDADE Loja Zerrener

Descontos especiais para Pizzas retiradas no balcão
ABERTO TODOS OS DIAS DAS 18 A MEIA NOITE
 RUA RIO GRANDE DO SUL
 ESQUINA COM AV. ZERRENNER
 Sumarezzinho

ROTISSERIE
Casa do Frango

3964-5524
 99381-9891

Rua Luiz da Cunha, 853 - Vila Tibério

Entrega e levamos a maquininha de cartão

Marmitex a partir de R\$ 8,00 (a retirar)

Aos sábados, domingos e feriados
 Frango assado / Costela assada
 Lasanha / Maionese

Agora também
SELF-SERVICE ou PRATO FEITO
 (Salada à vontade e sobremesa grátis)

Frango Assado
 e COMIDA POR QUILO

Temos também o delicioso KIT FRANGO ASSADO (4 pessoas)

Temos Bolos Caseiros
 Diversos sabores

"O Parque das Capivaras"

O Parque Ecológico Maurílio Biagi foi completamente remodelado e reestruturado para sua inauguração, no dia 28 de agosto de 2010.

Com a reforma iniciada em 2008, as obras receberam alterações para que o parque pudesse ser entregue e utilizado pela população com infraestrutura adequada.

Compreendendo uma área total de 70 mil m², o local foi totalmente revitalizado.

A área foi fechada com gradil e tem duas portarias, uma pela Alameda Botafogo e outra, com estacionamento para automóveis, pela rua Elpidio Gomes.

Foram construídos lanchonete, sanitários, pistas de passeio em concreto e ciclovia com recapeamento asfáltico, além de modernização do paisagismo e iluminação especial. O projeto ainda preserva os quatro painéis em relevo de Bassano Vacarini que existem nas dependências do parque desde sua inauguração.

O parque ficou interditado por seis meses por causa de infestação de carrapatos e foi reaberto ao público no dia 31 de janeiro de 2015.

A Prefeitura liberou a utilização



Família de capivaras pasta tranquilamente do lado de fora do cercado do córrego, ao lado da placa avisando do perigo dos carrapatos

do Parque, mas colocou placas em diversos pontos avisando que a área está sujeita a infestação de carrapatos.

CAPIVARAS

Uma família de capivaras mora no centro do Parque, às margens do córrego Laureano e uma outra família está do lado de fora da cerca que acompanha o córrego Laureano.

A capivara é o principal hospedeiro do carrapato estrela que se contaminados, transmitem a febre maculosa, doença que pode ser mortal.

CUIDAR DOS BICHOS

O arquiteto, urbanista e ambientalista Mauro de Castro Freitas defende uma solução diferente. Ele acha que elas devem viver soltas pelo parque, tornando-se até uma

atração turística. Devem ser vacinadas, tratadas com vermífugos e carrapaticidas. As universidades locais poderiam monitorar e fazer diagnósticos.

Mauro Freitas acha que é preciso fazer um estudo para adequar o parque para os animais, afinal nós é que ocupamos o espaço deles.

"O local deve mudar de nome e passar a ser chamado de Parque das Capivaras", diz ele.





FRUDANE ROTISSERIE

Promoção



Na compra de um Self-Service de qualquer valor, compre um Guaraná Kuat (200ml) ou Fanta Laranja (200ml) por apenas R\$0,50



Rua Conselheiro Saraiva, 844
Telefone: 16 - 3635.2409 / 3019.0557



MACAL LANCHES
O verdadeiro sabor do sanduíche

ALMOÇO, DAS 11 ATÉ ÀS 15H
NOITE, DAS 18 ATÉ À 1H
ABERTO DE TERÇA A DOMINGO



DISK ENTREGA
3635-5477
99376-4984
Agora levamos até você.



RUA PADRE FEIJÓ, 514
esq. c/ Santos Dumont

RIBEIRÃO PRETO
Rua Martinico Prado, 897
Vila Tibério

16 3434.3535

SERTÃOZINHO
Av. Nossa Senhora Aparecida, 700
Baixo São João

16 3475.9090



PEDRÃO
PVC
Muito mais que hidráulica



STO. ANTONIO

41 anos de tradição

Conheça nossa seção de frios

Rua Cel. Luiz da Cunha, 840
Fone: (16) 3625-8316

Entrega em domicílio

Aberto diariamente a partir das 5 e meia da manhã





ACADEMIA JEFFERSON CUAGLIO
SEU CORPO LEVADO A SÉRIO

Temos desconto família

Horário promocional da tarde

Promoção indique um amigo

Horários e valores especiais para pessoas com mais de 60 anos
Promoção no primeiro mês para trabalhadores de empresas da Vila Tibério, Vila Amélia e Monte Alegre que nunca treinaram na academia
Válido para setembro

Consulte sobre as condições 3237-9869
Avenida do Café, 1355

Estação foi inaugurada em 1885

Texto baseado em relatórios internos da Cia. Mogiana de Estradas de Ferro

Quando foi inaugurado o trecho ferroviário da Cia. Mogiana até Ribeirão Preto, em 23 de novembro de 1883, foi construída uma estação provisória às margens no núcleo urbano, mais precisamente no atual canteiro da Av. Caramuru, mais ou menos de frente para o atual casarão Villalobos (construído anos depois). Devido à topografia e à ocupação urbana, o único local viável para a construção da estação, dos armazéns e do pátio de manobras e futuras ampliações, pois já se sabia que a ferrovia deveria prosseguir rumo ao Norte até o Brasil Central, era a área próxima ao atual centro da cidade, mas do lado oposto do ribeirão Preto, local hoje ocupado pela Rodoviária, pelo Pronto Socorro Central e pela Praça Schmidt. Para chegar nesse local a Mogiana deveria cruzar o ribeirão Preto, construindo para isso uma ponte, além disso o local era um grande brejo que deveria ser drenado e parcialmente aterrado. Buscando abreviar o quanto possível a abertura da linha ao tráfego, a Mogiana optou por levar a linha até o local da ponte e construir uma pequena estação provisória nas proximidades para atender a cidade até a conclusão das obras.

Devido à concessão do Governo Imperial para levar a linha de Ribeirão Preto à margem mineira do Rio Grande, como parte de um plano

maior destinado a levar os trilhos da Mogiana até o Brasil Central, a construção da estação definitiva e do novo pátio ficou à cargo do contrato da nova concessão, juntamente com toda a estrutura necessária à expansão da ferrovia, tendo como base operacional o pátio de Ribeirão Preto.

Dessa forma, depois dos projetos devidamente aprovados pelo Governo Imperial, a Mogiana abriu, em 2 de junho de 1884, uma concorrência pública para contratar as obras. O vencedor da concorrência foi o empreiteiro Pedro Vaz d'Almeida, que logo após o cumprimento dos trâmites legais iniciou a construção das linhas e dos edifícios, bem como pontes, pontilhões e bueiros da linha.

No relatório da Diretoria da Cia. Mogiana, de 28 de fevereiro de 1885, não consta a conclusão de qualquer edifício do prolongamento contratado, mas o relatório de 25 de agosto de 1885, informa a conclusão da nova estação e o armazém, porém informa que a ponte sobre o Ribeirão Preto ainda está em obras, embora em fase final. Dessa forma fica claro que uma das datas aventadas para a inauguração do novo prédio, fins de 1884, não está correta, afinal a conclusão das obras do prédio da estação se deu entre 28 de fevereiro de 1885 e 25 de agosto do mesmo ano, e a ponte sobre o Ribeirão Preto ainda estava sendo

finalizada. O relatório de 9 de agosto de 1886 informa sobre a conclusão das oficinas, do depósito de carros, a caixa d'água e tubulações, e do girador de locomotivas (rotunda). Sabemos que as oficinas foram solenemente inauguradas em 25 de outubro de 1886, durante a visita de S.M.I. D. Pedro II, conforme noticiou a imprensa, mas nem nos relatórios da Diretoria nem, pelo menos até o momento, na imprensa da época foi encontrada alguma alusão à data da inauguração da nova estação. Dessa forma, parece pouco provável que tenha havido a inauguração do novo prédio na mesma ocasião em que se inaugurou oficialmente as oficinas e a linha de Ribeirão Preto à Batatais, pois do contrário, constaria nos relatos minuciosos feitos pela imprensa por ocasião dessas inaugurações.

Na documentação da Cia. Mogiana a data da estação Ribeirão Preto é sempre referida como 23 de novembro de 1883, data em que a linha foi aberta ao tráfego e a estação provisória começou a funcionar, sem menção à inauguração do novo edifício. Isso ocorre por um motivo muito simples: a data oficial levada em consideração é a do início dos serviços de estação, independente do prédio. Não só na

Mogyana, mas em muitas ferrovias, diversas estações foram inauguradas em prédios provisórios, e alguns até construídos com tábuas e trilhos velhos ou até mesmo funcionando de forma improvisada dentro de vagões. Os prédios, mesmo os definitivos, sempre estavam sujeitos a reformas, ampliações, reconstruções e até substituições por novos prédios, sem que isso interferisse na prestação dos serviços de estação perante o público. As referências às obras nos edifícios das estações aparecem apenas nos relatórios com a finalidade de dar ciência aos acionistas dos melhoramentos implementados e os respectivos custos.

Uma possível fonte de informações a esse respeito dentro da própria Cia. Mogiana seriam os expedientes internos da Chefia do Tráfego da época, onde por despacho se determinaria a transferência, total ou parcial, das atividades para o novo prédio. Ocorre que quase toda a documentação interna da Cia. Mogiana foi destruída, e o pouco que restou não permite esclarecer essa dúvida.

O que tudo indica é que o novo edifício da estação Ribeirão Preto tenha sido colocado em uso sem qualquer celebração pública. Essa postura foi muito comum em diversas ferrovias, inclusive na própria Mogiana. É provável que uma vez que o novo edifício estivesse concluído e devidamente aparelhado para cumprir sua finalidade, a mudança da estação deve ter ocorrido prontamente.

Também devemos lembrar que por ocasião da chegada da ferrovia à Ribeirão Preto ocorreu uma subscrição popular que angariou fundos para a realização de festividades no dia da inauguração. Não podemos esquecer

que a Câmara Municipal era hostil a implantação da Mogiana na cidade, e que buscou junto ao Governo Provincial o cancelamento da concessão da Mogiana, e posteriormente ofereceu oposição sistemática às propostas de traçado e localização dos edifícios feitas pela Mogiana. No dia da inauguração da ferrovia no município não se realizaram as festividades programadas, pois a Câmara Municipal decidiu não empregar o dinheiro angariado junto à população, usando como pretexto o fato de que a estação era provisória e que só faria as festividades quando se inaugurasse a estação definitiva. A despeito da construção do novo prédio da estação, não se tem notícia da realização de qualquer festividade pelo feito. Isso reforça a possibilidade de que não houve nenhum ato formal de inauguração do novo prédio da estação.

O pesquisador Ralph Giesbrecht cita a data de inauguração do novo prédio como sendo 7 de setembro de 1885. Embora ele não tenha esclarecido qual a fonte dessa informação, e por isso mesmo não podemos confirmá-la. A data corresponde com o período aproximado em que realmente deve ter ocorrido a inauguração do prédio.

Dessa forma, embora ainda haja dúvidas quanto a correta data de inauguração do novo prédio da estação Ribeirão Preto, sabemos as circunstâncias de sua construção e a identidade de seu construtor, o empreiteiro Pedro Vaz d'Almeida. Infelizmente tudo o que restou do soberbo complexo ferroviário da Mogiana na região central de Ribeirão Preto foram 3 casas da vila ferroviária. Da imponente estação só restam antigas fotografias, dados técnicos e a lembrança de quem a conheceu em seus dias de glória.

Denis W. Esteves

Arquiteto e Pesquisador Ferroviário

Desde 1988

SPAGNOL
CHAVEIRO E RELOJOARIA

SEGURANÇA E PONTUALIDADE

24h 3610.7072
9-9993.6755
ID 87*138926

Rua Martinico Prado, 462

DISK DOÇES

O pedaço mais doce da Vila Tibério!

Balas, Doces, Chocolates, Artigos para Festa e Descartáveis

Rua Constituição, 127 - Vila Tibério (antiga Jowal)
Fones: (16) 3963-2525 / 3963-2626

Administração e Venda de Imóveis

IMOBILIÁRIA SANTOS DUMONT

(16) 3635-4566
3635-4943

CRECI: 11.121

Rua Barão de Cotegipe, 552 - Vila Tibério

PIRATININGA BEBIDAS

CERVEJAS CARVÃO Cervejas geladas, Preços especiais: Skol, Brahma, Antarcica, Kaiser, Crystal e refrigerantes

FONE: 3963-2756

PIRATININGA BEBIDAS

Venha conferir nossos preços

Rua Piratininga, 529 - Vila Tibério
Fone: 3963-2756

CÂNDIDO CANGUSSU CONTABILIDADE
SERVIÇOS CONTÁBEIS EM GERAL

Abertura/Alteração e Encerramento de firmas
Imposto de Renda
Assessoria Contábil, Fiscal e Trabalhista

Escritório: Rua Aurora, 317 Vila Tibério
Fone/Fax (16) 3236-2660
Cel.: 9-9793-7700 - 9-9120-0777
candidocangussucontabilidade@bol.com.br

ZTEC

AR CONDICIONADO

INSTALAÇÕES A PARTIR DE R\$ 250,

99185-4295
98243-7120
3021-4569

16

INSTALAÇÃO
MANUTENÇÃO
HIGIENIZAÇÃO

TRADICIONAL

MERCEARIA PEZZUTO

Desde 1959

R. Luiz da Cunha, 645 - Vila Tibério
Tel.: 3610.6251

Há 54 anos na Vila Tibério

Queijo meia cura
Linguiça pura e apimentada de Dumont
Bebidas e laticínios em geral

PAPELARIA PAIVA

Xerox colorido

● Xerox
● Escolar
● Escritório
● Plastificação
● Encadernação

Fone: 3630-1852

PAPELARIA PAIVA

Rua Cel. Luiz da Cunha, 1.068 - Vila Tibério

Estação da Mogiana completaria 130 anos

Ribeirão Preto não preservou prédio histórico inaugurado em 1885

A grande maioria dos moradores de Ribeirão Preto nunca entrou num trem de passageiros (não vale metrô) e não faz a menor ideia de como o transporte ferroviário foi decisivo para a cidade ser o que é hoje.

A lembrança chega em boa hora já que estamos completando datas redondas de algumas efemérides de nosso passado. A estação ferroviária da cidade começou a funcionar em agosto ou setembro de 1885, ou seja, há 130 anos. E há exatos cem anos, em agosto de 1915, a Companhia Mogiana, que explorava o serviço de transporte ferroviário, inaugurava o trem noturno para Campinas, uma novidade que fez grande sucesso entre os passageiros – assim como o trem direto para a capital (chamado de “Rápido”), sem paradas (apenas baldeação em Campinas), instituído alguns anos antes.

Se Ribeirão Preto é hoje uma metrópole regional de mais de 600 mil habitantes, isso se deve principalmente à chegada de dezenas de milhares de imigrantes europeus, que vieram trabalhar nas fazendas de café, entre as décadas de 1880 e 1920 (principalmente). E eles vieram pelos trens da Mogiana, que inaugurou há 130 anos a estação onde hoje está a Rodoviária.

A história da estação de Ribeirão Preto é cercada de polêmicas. Inaugurada em 1885, quando a cidade tinha



A Estação Ribeirão Preto foi demolida em 1967

Projeto de Ramos de Azevedo para a estação



cerca de 10.000 habitantes (levantamento de 1887 mostra uma população de 10.420 pessoas, sendo 9.041 livres e 1.379 escravos), em poucos anos ela se torna obsoleta e muito aquém da importância que Ribeirão Preto ganha na virada dos séculos XIX e XX, quando já era o maior produtor de café do mundo.

Quinze anos depois da inauguração da estação, a população de Ribeirão Preto mais que quintuplica. Em 1900 já são 59.195 habitantes e os jornais não se cansam de pedir uma nova estação, chamando a antiga de “pardieiro”. A pressão é tão grande

que em 1914 a Mogiana anuncia a construção de um novo prédio para o embarque e desembarque de passageiros, com projeto encomendado ao famoso arquiteto Ramos de Azevedo. Quadros a óleo mostrando a futura estação ficam expostos por anos nas lojas da cidade e o projeto é publicado em 1917 na revista “O Malho”.

Mas a prometida nova estação nunca sai do papel. Os anos se passam, o transporte ferroviário vai perdendo importância, novas rodovias surgem e quando finalmente a Mogiana constrói uma nova estação estamos entrando no ocaso dos trens

de passageiros. Construída “fora da cidade”, no hoje Jardim Independência (avenida Mogiana), a nova estação começa a operar em 1º de junho de 1965 (o transporte de passageiros é suspenso em 11 de agosto de 1997).

Começa então uma intensa campanha liderada pelo jornal “Diário da Manhã”, com o apoio dos comerciantes das imediações da avenida Jerônimo Gonçalves, para a demolição do velho prédio, que então sediava o Grupo Escolar da Vila Tibério (atual EE Profa. Hermínia Gugliano). A ideia era remover tudo (estação, trilhos, oficinas etc), permitindo que se unisse

as ruas General Osório, que começava exatamente defronte a estação velha, e a rua Martinico Prado, que era a sua continuação na Vila Tibério. Até então, para se ir de automóvel da Vila Tibério para o Centro existia um único ponto – a famosa “porteira da Mogiana”, a passagem de nível onde se cruzava a linha do trem na rua Luiz da Cunha que é uma continuação da rua Duque de Caxias, no Centro.

O “Diário da Manhã” pega pesado na campanha, chamando a velha estação de “antro de imundície e mau cheiro”, e ao pátio da oficina das locomotivas, de “triângulo da malária”. O que se pretendia era incrementar o comércio, em especial no Mercadão, com a união da Vila Tibério com o Centro.

A campanha é incessante até obter êxito. Em agosto de 1967, a Mogiana e a Prefeitura fixam um acordo para a derrubada das instalações e a construção, por parte da ferrovia, de uma estação rodoviária no local. No mesmo mês, começaram as demolições e, em janeiro de 1968 desaparece todo e qualquer traço do velho prédio de embarque de passageiros, por onde passaram, durante mais de 80 anos, dezenas de milhares de migrantes e imigrantes que ajudaram a construir a Ribeirão Preto de hoje, uma cidade que não sabe valorizar o seu passado.

Nicola Tornatore

Casa de Comida
Restaurante e Marmitaria
Rua Martinico Prado, 502
Vila Tibério
Disk Entrega
3635-4203 | 3043-2208

AFIAÇÕES
Ferreira
Alicates - Tesouras - Facas, etc
Reginaldo Ferreira
Cel.: (16) 98125-5224
Rua Constituição, 1120
Vila Tibério - Ribeirão Preto/SP

MARTINS
MOTO TÁXI 24h.
3011-8150 / 3101-4444
3963-2095
Transporte rápido, econômico e seguro
Ribeirão Preto e região

PARAÍSO DAS TINTAS
35 ANOS DE CREDIBILIDADE
Orientação Técnica
Sistema Computadorizado de Cores
3630-0808
e-mail: paraisotintas@uol.com.br
RUA PARAÍSO, 1150

Disk Produtos de Limpeza e Piscinas
Av. do Café, 1.584
Fone/fax: (16) 3630-0600

Linha de limpeza e tratamento de pisos Industrial - Residencial e Automotivo
Linha completa de produtos para piscina Genco / HTH / Montreal / Hidrosan

Letoq
Feminina do seu jeito
Plus Size 48 ao 70
Convida você a conhecer as novas tendências da coleção primavera verão.
A LETOQ MODA GRANDE FEMININA atende todas as necessidades para qualquer ocasião, vestindo você com muito bom gosto, do simples ao sofisticado

Temos realmente o tamanho anunciado para todas as idades

E para você que não abre mão de uma promoção, temos peças de R\$ 19,90 a R\$ 49,90

RUA DUQUE DE CAXIAS, 1197 - CENTRO
Estacionamento próprio
Tel.: (16) 3941-6412
Face: Letoq Feminina Plus Size

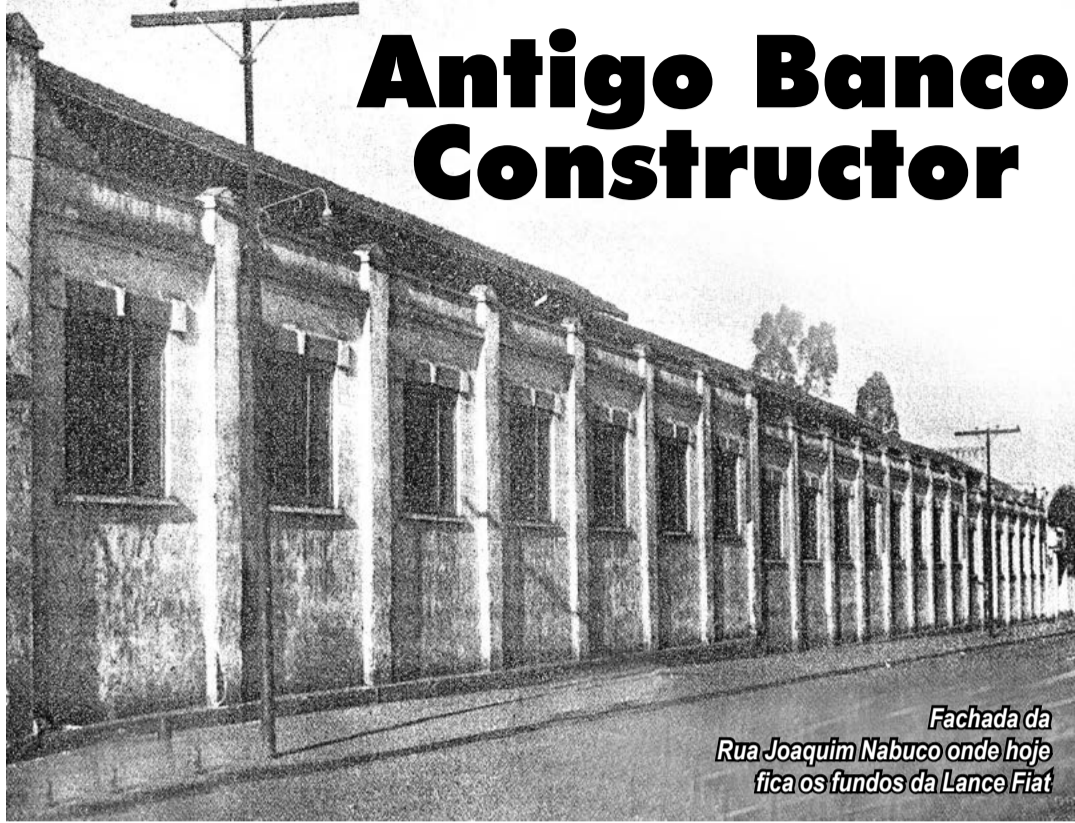

Fachada da Rua Joaquim Nabuco onde hoje fica os fundos da Lance Fiat



Oficinas da empresa de Antônio Diederichsen na Vila Tibério. Operários junto às máquinas - 1920 - Foto Gullaci

Antônio Diederichsen

Antônio Diederichsen comprou o espólio do Banco Constructor e Auxiliar de Santos em Ribeirão e fundou, em 1903, o Antigo Banco Constructor, junto com João Hibbeln.

Em 1912, a empresa transferiu a parte pesada de sua indústria para os galpões da Rua Joaquim Nabuco. Em 1927, quando as águas de uma grande enchente invadiram as instalações da rua

José Bonifácio, a parte restante da serraria e da oficina mecânica, além do depósito de cal, cimento e ferragens também foram transferidos para a Vila.

Assim toda a parte industrial do Antigo Banco Constructor ficou instalada na Vila Tibério. A partir da Castro Alves ficava a serraria, onde além do corte de toras em tábuas e vigas, faziam também portas, tacos para pisos e forros. Depois vinham

as seções de serralheria, tornearia, a fábrica de parafusos, a seção de soldas, a fundição e a oficina mecânica. Nos fundos ficavam os depósitos de madeira, álcool, cimento e carvão coque, abastecidos por um ramal ferroviário.

As oficinas funcionaram até o final dos anos 80. Em meados dos anos 90, a rua Rodrigues Alves é aberta até a rotatória Amin Calil, separando o prédio em duas partes

e a Santa Emília Veículos e Auto Peças, concessionária Volkswagen, que havia sido criada em 1965, muda-se para a parte final dos pavilhões. O restante ainda está abandonado.

Antônio Diederichsen, brasileiro, filho de alemães, foi estudar agronomia na Alemanha e viria trabalhar na Fazenda Santa Adelaide, de seu primo Arthur Diederichsen, em Ribeirão Preto. Mais tarde foi

gerente do Banco Brasileiro-Alemão. Depois comprou o espólio do Banco Constructor e Auxiliar de Santos em Ribeirão e fundou, em 1903, em sociedade com João Hibbeln, o Antigo Banco Constructor. Em 1936 construiu o Edifício Diederichsen. Inaugurou o Umuarama em 1951. Doou parte de seus bens à Santa Casa e dividiu suas empresas entre os funcionários. Morreu em 1955, aos 89 anos.



Apito, chiado ou cachoeira?

Sabe aquele apito que aparece no ouvido depois de sair de uma festa com música alta? E o chiado que incomoda na hora de dormir ou ler? Aquela cachoeira que teima fazer barulho na sua cabeça definitivamente não te deixa em paz? Esse sons se chamam zumbido. Zumbido é um ruído que as pessoas percebem nos ouvidos ou na cabeça, principalmente quando o ambiente está silencioso.

Devemos ter atenção quando a presença de zumbido ou chiado for observada nos ouvidos ou na cabeça. Quando estes aparecem, indicam que é hora de procurar ajuda especializada, a fim de diagnosticar o tipo de problema adequado para cada caso. Portanto, não perca tempo, informe-se sobre sua saúde auditiva!

Agende sua triagem auditiva gratuita!

Rua Garibaldi, 1295 - Alto da Boa Vista
CEP: 14010-170 - Ribeirão Preto | SP
Ligue (16) 3635-2576 ou acesse www.audiumbrasil.com.br

Triagem auditiva gratuita

TECNOLOGIA SUÍÇA



Produto disponível nos pontos de atendimento Audium.



Audium
Audição é a nossa paixão

Parceiro autorizado

FOR RESULTS

Consulte seu médico.

Sai Lance, entra Sodimac

FOTOS FERNANDO BRAGA



o pátio aos fundos da loja está sendo demolido para construção de amplo estacionamento

A Lance Fiat já desativou 70% de suas atividades e deve liberar a área restante até o final do ano para a Sodimac, varejista líder do setor na América Latina. Todo o pátio aos fundos da loja está sendo demolido para construção de amplo estacionamento, com cerca de 300 vagas. São 24 mil m² de área que pertence ao grupo Lotus, detentora da concessionária.

No local há uma grande movimentação de máquinas, caminhões e pessoas, preparando as instalações para iniciar as atividades no final de dezembro.

A Sodimac, empresa do grupo chileno Falabella, abriu a primeira unidade no Brasil em junho, em Barueri, e a previsão de inauguração da loja na Rotatória Amin Calil é para o começo de 2016.

A Lance ainda não decidiu se muda de local ou se repassa a marca Fiat para outro investidor. A maior parte dos funcionários será remanejada.

Com previsão de investir mais de R\$ 100 milhões na loja de Ribeirão, a Sodimac será a segunda unidade do grupo chileno Falabella no Brasil que, em 2013, assumiu o controle de 50,1% das ações da Construdecor, que já operava a bandeira Dicico no País.

A qualidade também é nosso produto!

Agora temos Self-Service

PANIFICADORA
Opão Bossô
de cada dia

- Pães
- Doces e Bolos
- Salgadinhos
- Biscoitos
- Marmitex
- Massa de pizza
- Lanches

Pães (a partir de) **R\$ 5,49 kg.**

Salgado (a partir de) **R\$ 1,00 un.**

Marmitex (a partir de) **R\$ 5,50**

LANCHES

X-Tudo R\$ 5,99 / X-Salada R\$ 3,99

Carne Queijo R\$ 9,99

Quarta e Sábado
FEIJOADA
R\$ 5,50

Rua Santos Dumont, 938 - tel.: 3325-8604

Jubileu da Escola Hermínia Gugliano

No dia dezenove de agosto a Escola Estadual Profª Hermínia Gugliano completará cinquenta anos e a data será muito comemorada.

No dia vinte de agosto, aconteceu um encontro de Sensibilização em Educação Emocional e Social para Famílias e Comunidade, tendo como palestrante o professor João Roberto de Araújo, fundador e orientador da Inteligência Relacional – Liga pela Paz.

Teve também uma missa em ação de graças.

No dia 12 de setembro acontecerá o Fest Hermínia: atividade cultural, onde teremos apresentações de danças, painéis com atividades que os alunos, desenvolveram para a data, bem como fotos de atividades que aconteceram ao longo desses cinquenta anos e que poderão ser apreciadas pelos ex alunos, que já confirmaram presença.

Eleita nova diretoria da Amovita

A nova diretoria da Amovita (Associação dos Moradores da Vila Tibério e Adyacências) foi eleita no dia 14 de agosto. Votaram 139 pessoas com 136 votos favoráveis à chapa Renovação.

O ex-presidente da entidade Fabrício Nascimento de Pina antecipou a eleição, que ocorreria em outubro, pelo esvaziamento da entidade.

A chapa encabeçada por Luiz Rodrigues de Souza quer revitalizar a Amovita, tornando-a realmente porta-voz da população, reivindicando melhorias e soluções para o bairro e região.

“Não temos partido nem representamos nenhum político. Nosso compromisso é com a Vila Tibério”, ressalta Luiz.

As principais metas da Amovita

- Criação de ecoponto na região;
- Solução para o lixo da Av. do Café;
- Término da calçada na Av. do Café;
- Proteção à velha maria-fumaça da praça Schmidt;
- Criação de redes de proteção pelo Whatsapp;
- Semáforo na rotatória Amin Calil, para quem entra pela Rodrigues Alves;
- Monitoramento pelo Olho de Águia na Vila Tibério;
- Criação de NAL (Núcleo de Apoio Local) para melhorar a segurança;
- Vizinhança Solidária.

Sugestões serão aceitas



A votação aconteceu no dia 14 de agosto, na entrada da UBS Vila Tibério, das 12 às 17 horas. Votaram 139 pessoas, com 136 votos favoráveis. Eurípedes Ignácio dos Reis, presidente da Fabarp, Edi Anelli e esposa, do Conselho Local de Saúde e Hélia Moreno, do PIC da Vila Tibério, coordenaram a votação e a apuração



Diretoria

Presidente:

Luiz Rodrigues de Souza

1º Vice-presidente:

Mário Luiz Muraca

2º Vice-presidente:

Fernando Braga

1ª Secretária:

Marisa Aparecida Rossi

2º Secretário:

Joab Xavier

1º Tesoureiro:

Sílvio Aparecido Ramos

2º Tesoureiro:

André Luiz Bissoli

CONSELHO FISCAL

Efetivos:

Susana Castagnari

José Carlos Spanghero

Laércio Custódio Rego

Suplentes:

Carlos Nonino Cardinali

Maria Dalva Volpini

João Miguel Satzinger

DIRETORIA SOCIAL

José Luiz Fernandes (Toco)

David Spanghero

Inês Aparecida Zaparolli

Natália Castilho

Ana Maria Neves Rodrigues

Etelvino Pereira Goulart

TOCA DA PANTERA

Venha saborear o melhor carne e queijo da Vila Tibério

Agora fazemos entregas

Fone: (16) 3325-7462

99298-3926

Rua Santos Dumont, 980

NCH Seriedade e Tradição
Nacional Comercial Hospitalar

Atua há 30 anos no mercado de medicamentos e materiais hospitalares

Av. do Café, 1836 / 1846
Fone/Fax: (16) 3963-9090
Fax Grátis: 0800-183260

Epitácio Moto Taxi 24hs

3013-0000
3443-5018
99284-2751

Corridas a partir de R\$ 4,00

Aceitamos ligação a cobrar de orelhão

Rest. Self Service
Rei do Torresmo

ABERTO TODOS OS DIAS
INCLUSIVE AOS DOMINGOS

FONE: (16) 3963-1026

Av. Antonio e Helena Zerrenner, 1500 - Ribeirão Preto - SP
facebook/msn: restaurante.reidotorresmo2001@hotmail.com

Dr. Fabio Tamarini

Ψ PSICÓLOGO Ψ
CRP 06/60808-2

Acompanhamento Familiar, Crianças, Adolescentes, Adultos, Casais e Pais Adotivos Individual e ou Grupal

DIA E NOITE

Seleção e Treinamento Pessoal

Rua Rodrigues Alves, 965
Vila Tibério

Fones: (016)
3625-1392
98155-4921

“A ELETRICIDADE LEVADA A SÉRIO”

Toda Linha de Material Elétrico

Residencial, Comercial, Industrial e Usinas

Fone: (16) 2111-7100 / fax: (16) 2111-7114

R. Cel. Luiz da Cunha, 691 - CEP 14050-040 - V. Tibério
www.regionaleletrica.com.br - E-mail: regional@regionaleletrica.com.br

Quermesse da Paróquia Santa Luzia

FOTO ALINE SANDOVAL



As quermesses na Paróquia Santa Luzia aconteceram nas sextas e sábados, de 7 até o dia 22 de agosto, no salão da igreja e no terreno ao lado com direito a pesca de brindes

e roleta, além de sorteios de prêmios.

Na área de alimentação tem porções, lanches, cachorro quente, espetinhos, mini pizzas e milho verde.

Almoço Caipira

No dia 30 de agosto, domingo, a Paróquia Santa Luzia promoverá um almoço caipira, com o seguinte cardápio:

Arroz, feijão gordo, pernil assado, sobrecoxa ao molho, torresmo, farofa, mandioca cozida ao alho e óleo, vinagrete e salada de folhas.



A vizinhança da Praça Coração de Maria está preocupada com o abandono da esquina da Rodrigues Alves com a Martinico Prado: depois que a farmácia fechou os moradores de rua passaram a dormir no local



Os ferros de proteção do coreto da Praça José Mortari, onde o pessoal do PIC faz ginásticas nas manhãs de segunda, quarta e sexta, estão sendo roubados. Precisamos de mais fiscalização

Sandra Santos
Moda Plus Size
Feminino e Masculino
Consertos de roupas em geral
Contato: (16) 3102-5843
f Sandra santos modas plus size
sandrasantosmodasplussize@hotmail.com
R. Martinico Prado, 790 - Vila Tibério

Panificadora & Restaurante

3630-1464
3633-5849
Nossa Sra. Aparecida
R. CONSTITUIÇÃO, 1365 - VILA TIBÉRIO
f Curta nossa página

RODÍZIO GAÚCHO
CHURRASCARIA
Rodízio
Mini Rodízio
Marmitex

Delivery
3630-1006
HORÁRIO DE ENTREGAS
Almoço: de 2ª a sábado,
das 11 às 14h30
Jantar: de 2ª a sábado
das 18h30 às 23h
Av. do Café, 1.400
Visite nosso site:
www.rodiziogaucha.com.br
Ambiente com ar condicionado
Preços especiais
para festas e
confraternizações

Rua Conselheiro Dantas, 514 / 528
Vila Tibério

Fone (16) **3610-6872**
Visite nosso site www.superescadas.com.br

Alfa Beta Papelaria
Papelaria e Tabacaria Oliveira - Ltda - ME
Artigos Escolares, Papelaria,
Informática, Escritório, Presentes,
Produtos de Tabacaria, Cigarros
e Miudezas em Geral
Estacionamento próprio para clientes
R. Martinico Prado, 385
Fone/Fax: (16) 3625-7331
Vila Tibério
alfabetapapelaria@hotmail.com

Muraca San
RESTAURANTE JAPONÊS
Almoço: preço por quilo | Jantar: a la carte e rodízio
Avenida do Café, 550 - Vila Tibério Aceitamos cartão refeição **3877-0252**

Por um mundo melhor

Moradores limpam calçadas e praças

Num belo exemplo de cidadania, moradores da Vila Tibério limpam praças e calçadas de seus quarteirões.

Embora ainda tenha moradores sem consciência ambiental, que descartam sofás, colchões, embalagens de biscoito, sorvete, sacos plásticos e até mesmo lixo orgânico nas ruas, cresce entre nós aqueles que separam o lixo reciclável (o caminhão passa toda segunda-feira pela manhã) e pegam em vassouras e sacos

de lixo, recolhendo sujeira que outros deixaram em praças e calçadas de escolas e do antigo Poli do Botafogo.

Agradeço publicamente minha vizinha, dona Adair, pela sua gentileza em varrer todos os dias a minha calçada.

Nestas duas páginas centrais, mostramos ações de algumas pessoas que dão esperança na humanidade.

Esperamos mostrar mais exemplos nas próximas edições. **FB**

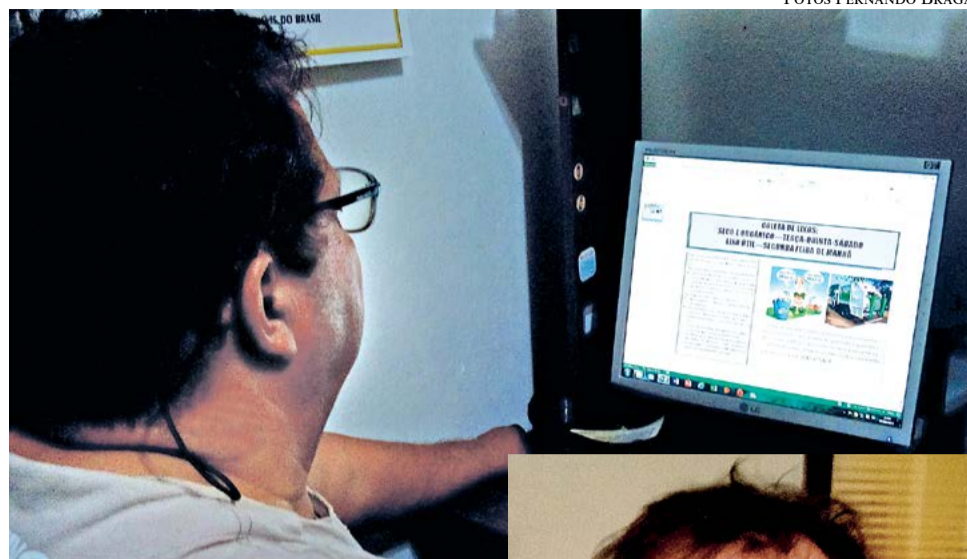

Varrendo calçadas e fazendo programas educativos



Limpendo a praça nas próprias férias

Uma mulher que prefere não ser identificada dedicou duas horas por dia de suas férias para recolher o lixo da Praça José Mortari.

Toda manhã, com luvas de borracha, chapéu e sacos de lixo na cintura, ela, que mora nas imediações, ajudava o "seu" Nenê, jardineiro da Praça, e recolhia copinhos, garrafas, pedaços de roupa, plásticos.

Dois jovens passaram a ajudá-la e durante o mês de julho era comum vê-los caminhando entre as árvores.

A mulher diz que gostaria de fazer sempre a limpeza, mas o trabalho ocupa todo o seu dia e não dá tempo.

Ela acha que falta consciência para as pessoas que jogam lixo na rua. Isso é falta de educação ambiental e volta contra a gente.

"É tão bonito quando vemos na televisão as crianças japonesas limpando sua escola e os adultos recolhendo lixo nas ruas. Na Copa, os torcedores do Japão limpam todo o espaço que ocuparam. Muita gente acha bonito, mas não põe a mão na massa", diz ela.

Não é só o problema do descarte de lixo nas ruas que preocupa esta senhora. "Esta-

mos passando por um sério problema de escassez de água. Precisamos economizar, fazer a nossa parte e exigir das autoridades que façam a parte deles, que é cuidar para que não tenhamos vazamentos de água na rede e tratar o esgoto, não deixar que nossos córregos fiquem poluídos, pois um dia vamos precisar dessa mesma água que jogamos fora hoje. Chegará o dia em que a água terá mais valor do que ouro".

Quem passa bem cedo pela Rua Dr. Loyola pode encontrar o "seu" Carlos varrendo os dois lados da calçada do seu quarteirão. Os vizinhos já acostumaram e, uma vez, quando ele ficou doente, um jovem morador ao lado, encarregou-se do serviço.

Carlo Alberto Langelotte, de 61 anos, casado com dona Aparecida, tem um filho e um neto. Trabalhou durante 25 anos na Esso. Fez treinamento em supermercados, postos de gasolina e lojas de conveniência. Hoje está aposentado.

"Conhece a história do beija-flor? Certo dia pegou fogo na floresta. Os animais assustados fugiram, menos o beija-flor, que levava água no biquinho para apagar o incêndio. O elefante riu e disse que ele nunca conseguiria apagar o fogo. O beija-flor respondeu: - estou fazendo a minha parte."

"Seu" Carlos conta esta história para exemplificar a vida em comunidade. "Se cada um fizer a sua parte o mundo será maravilhoso", diz ele.

Mas, a ação dele não se resume em varrer as calçadas. Ele desenvolveu apresentações no Power Point destacando a importância da solidariedade e um mapa do Brasil que ao clicar em um Estado, abre uma janela com informações, bandeira e o hino daquela unidade de federação. Agora está preparando um especial sobre o meio ambiente.

Seu objetivo é levar as apresentações nas escolas da Vila Tibério, onde ele pretende incentivar a separação do lixo orgânico do reciclável, valorizando a coleta seletiva. Uma coisa que Carlos Langelotti quer destacar é a importância do lixeiro para a nossa sociedade: "eles precisam ser valorizados".

Colégio Viktor Frankl entre as melhores escolas de Ribeirão.

PARABÉNS!
alunos, professores e colaboradores.



www.colegioviktorfrankl.com.br

Av. do Café, 1295

☎ 3633-5065



Revestimos

**Sofás | Almofadas
Cadeiras | Estofados
Puffs | Cubos**

Trabalho Artesanal

**Fones: 3021-3233
3329-3233 | 9.9135-1376**

Rua Conselheiro Saraiva, 340
Vila Tibério - Ribeirão Preto - SP

www.alvesdeco.com.br



Capina, varre e não deixa ninguém jogar entulho

Há 35 anos, "seu" Airton luta para que o trecho da Rua Maracaju, em frente à Praça Edimundo Novas, deixe de ser um ponto de descarte de lixo.

"A primeira batalha foi para asfaltar, agora queremos calçada na praça e no terreno em frente. Mas, a luta constante é contra o descarte de entulho, sofás e lixo em geral", diz ele.

Airton Bueno Junqueira, de 77 anos,

varre todos os dias a calçada do terreno, já plantou primavera, para fechar a frente.

Recentemente, encontrou entulho jogado na calçada do terreno. Encontrou uma nota fiscal no monturo. Procurou o nome da pessoa na lista telefônica. A senhora que atendeu contou que o pedreiro contratado para fazer o serviço se encarregou de dar um fim no entulho. Pediu o contato dele. Ligou para o pedreiro que foi limpar a sujeira.

Aos 89 anos, varre os dois lados do quarteirão

Mário Donato, aos 89 anos, varre diariamente as duas calçadas do seu quarteirão, na rua Bartolomeu de Gusmão. Ele é conhecido de todos os vizinhos que fazem questão de cumprimentá-lo.

Ele já trabalhou carregando caminhão, foi porteiro no Marista, faxineiro no Diederichsen, seu Mário foi contratado como jardineiro na Maternidade Sinhá Junqueira, que depois

virou o HC-UE. Lá ficou por 22 anos, até ser transferido para o HC novo e se aposentar 9 anos depois.

Começou a podar árvores a partir de 1975, quando tinha 60 e poucos anos e ainda trabalhava no HC. Há alguns anos o filho não deixa mais ele podar.

Viúvo de dona Sebastiana, tem 4 filhos e sete netos. Mora com um filho.



Integral[®]
convênio odontológico

cuidando de
+ **20**
de anos
seu sorriso

Central de vendas:
(16) 2102-7888

facebook.com/integralconvenio
www.integralconvenio.com.br

**AGORA NA
UNIDADE
VILA
TIBÉRIO**

ImBrazil

- ✓ Ortodontia
- ✓ Implante Dentário

Um plano com os diferenciais que você merece:

- ✓ Amplo ROL de cobertura
- ✓ Avaliação inicial
- ✓ Raio X Panorâmico Digital

Integral Convênio Odontológico
R. Martinico Prado, 723
14050-050 - Ribeirão Preto - SP

ANS 35.939-4

As corujas do Adhemar

São mais de 600 corujas. De cerâmica, resina, bambu, gesso, madeira, metal, sisal, pelúcia, tecido, concha e até de pedra vulcânica. Em formato de broches, chaveiros, pulseiras, tapetes, almofadas, abridor de garrafa, caneca, porta-joia, porta-incenso. Tem série com diversas

profissões e tocando vários instrumentos musicais. Algumas têm relógio, outras estão em fonte de água ou penduradas em móveis.

Adhemar Rodrigues Prado, de 77 anos, coleciona corujas há mais de dez anos. Tudo começou com um simples presentinho de sua esposa, dona Lourdes.

“Aí não parou mais”, diz Adhemar, “ganhamos corujas de amigos e parentes que sempre trazem lembranças. Temos coruja do Paquistão, da Itália, dos Estados Unidos e do Paraguai. Na Copa do Mundo de 2010, trouxeram corujas da África do Sul para nós”.

Adhemar trabalhou 57 anos nos Correios. Começou como telegrafista, depois como operador de telecomunicações. Mora na Rua 21 de Abril, é casado com dona Lourdes, tem uma filha e uma neta.

Ele joga futebol de quadra quatro noites por semana. E joga bem, segundo seus colegas.

São três estantes cheias de corujas de todos os tipos

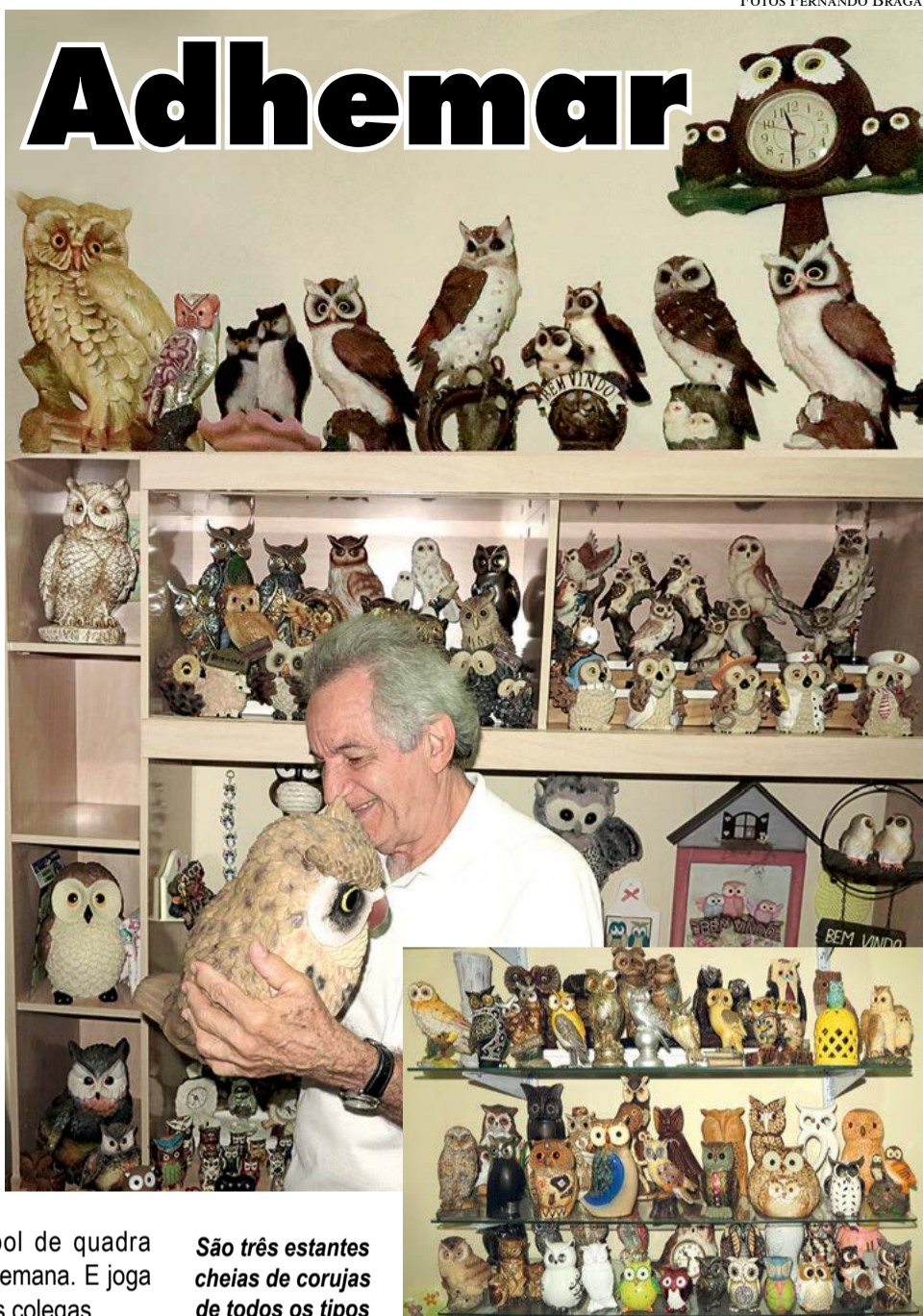

REFORMO CADEIRAS
Coloco fio bem perto
Serviço de solda e pintura
ORÇAMENTO SEM COMPROMISSO

Compro e Vendo Cadeiras

DIA OU NOITE (José)
Fones: 3919-2500 / 98859-9687
Rua Evanir Ramazzoto, 139 - Pq. Ribeirão

Casa da Borracha Ribeirão Pretana

Mangueiras - Mangotes - Correias - Botas - Luvas - Lençol e Passadeira de Borracha
Rodas e Rodízios - Gaxetas - Papelões - Cortiças - Feltros - Polias de Ferro e Alumínio
Arame p/ Lacre - Lacre de Chumbo - Celeron - Vibra Stop - EVA

Fones: (16) 3625-0826 - 3625-0505 - Fax: (16) 3635-1086
Av. Francisco Junqueira, 450/454/460 - Ribeirão Preto

AQUIDAUANA MATERIAIS PARA CONSTRUÇÃO

FONE 3633-1038 FAX 3633-0886

AQUIDAUANA MATERIAIS PARA CONSTRUÇÃO
TUDO PARA SUA CONSTRUÇÃO DO BÁSICO AO ACABAMENTO

* VIGAS ESTRIBADAS * AREIA * CAL * CIMENTO *
* TELHAS * TELAS * PEDRA * TINTAS * METAIS * LOUÇAS *
* HIDRÁULICAS * ELÉTRICA * ASSENTOS *

Éternit, Domarco, QUARTZOLIT, LUSCOLOR, DOCOL, Deca, ASTRA, OTTO BAUMGART, AMANCO

3633 1038 * 3633 0886 (FAX)
depositoaquidauana@uol.com.br Rua Coronel Camisão, 930

agora com novidade para você...

Clínica FRANKLIN ALMEIDA

- Fisioterapia
- Estética
- RPG
- Pilates
- Massagem

Preços acessíveis • Ambiente climatizado
Atendimento personalizado
MARQUE AULA EXPERIMENTAL GRATUITA

Rua Gonçalves Dias, 336
Fone: 3636-1892 - Vila Tibério

CONVÊNIOS: Cassi, Cabesp, Sassom, Santa Casa Saúde e Unimed

IATI COMPUTADORES

3235-9070
www.iati.inf.br

Assistência Técnica
Computadores
Monitores
Nobreaks
Redes
Contratos
Nuvem
Assessoria
Consultoria
Projetos

Sistemas
Advocacia
Consultórios
Comércio
Serviços
Farmácias
Óticas
Pet Shop

Internet
Sites
Email-marketing
Banco de Dados
Redes Sociais

Rua Barão de Cotegipe, 456
Vila Tibério

Fisioterapia Domiciliar

• PILATES • GERIATRIA • NEUROLOGIA

Tatiana Pizzato
Crefito 45519-F

Especialista em Neuromuscular
Mestre pela FMRP-USP
Instrutora de Pilates

16 98803-8127 | 16 98177-0730
tatiana_pizzato@hotmail.com

TATIANA PIZZATO

Maurício Contabilidade

41 anos de tradição e confiabilidade

Fones: (16) 3635-3336 / 3610-9888
Rua Luiz da Cunha, 275 - Vila Tibério

ESTACIONAMENTO EXCLUSIVO P/ CLIENTES
MAURICIO CONTABILIDADE
RUA LUÍZ DA CUNHA, 275 - VILA TIBÉRIO

PQEC
PROGRAMA DE QUALIDADE DE EMPRESAS CONTÁBILIS
SESCON-SP | 2013
CERTIFICADO

www.mauriciocontabilidade.com.br



À esquerda, Nossa Senhora do Perpétuo Socorro (23x28cm)

No centro, São Miguel Arcanjo (30x36cm)

À direita, Jesus Bom Pastor (23x28cm)

A iconografia cristã de Inez Approbato

Inez Aparecida Approbato Pessini, é uma pintora que também desenvolve trabalhos em arte sacra, principalmente na iconografia bizantina.

Nascida na Vila Tibério, é filha de Carlito Approbato, de quem herdou o gosto pela arte. Estudou nas escolas Sinhá Junqueira e Santos Dumont. É casada e tem dois filhos.

Desde criança gostava de desenhar e copiar. Gostava de ver o trabalho do pai, que era desenhista gravador. "Naquela época não tinha pantógrafo e papai fazia tudo na mão: esculpia a forma no metal, cortava as letras ou logomarcas na borracha para fazer carimbos", diz Inez.

Ela pinta de tudo com diversas técnicas, mas gosta de óleo. Na iconografia tem uma técnica diferente: usa pigmentos numa tábuá gessada.

Fez cursos de Iconografia Bizantina; Pintura a óleo e acrílica; e Arte Sacra, desde 2009 com prof. Pellege (artista plástico e restaurador com formação na Europa e Estados Unidos).

Veja mais obras no site <http://arte.sacraemais-inez.blogspot.com.br>



Inez com o Crucifixo de São Damião (40x60cm)



APRENDA COMO MONTAR UM LINDO
ARRANJO

ENTRADA
GRATUITA

2, 9, 16 e 23 de Setembro | 10 horas | Ribeirão Shopping (Galeria Carrefour)
3, 10, 17 e 24 de Setembro | 15 horas | Rua Aurora, 58 (início Av. Café)
Inscrições: (16) 3235-8082 | (16) 3623-8808 ou pelo site
www.cilapresentesemolduras.com.br

* No final da demonstração, o arranjo será sorteado entre os participantes!

Cila
espaço garden

Cila
presentes & molduras



Postal do Grupo Nós e do Floresta Bar ilustrado pelo cartunista Renato Andrade

Os postais de Bertolazzo

No final dos anos 70 e nas décadas seguintes, o tiberense Toninho Bertolazzo acumulou e trocou cartões postais com colecionadores do Brasil e de diversos países.

Estava no auge a arte postal, uma invenção surgida no âmbito das artes visuais, das comunicações e da cartofilia (ato de colecionar postais). O cartão da "arte postal" pode ser um simples cartão comercial com interferência feita pelo artista, como pode ser feito integralmente por ele, em sua prensa caseira, à mão, utilizando-se de técnicas como a colagem, a xilogravura, exclusivamente dominado por sua criatividade. Quase sempre são exemplares únicos, devidamente circulados pelo correio, com o objetivo de fazer divulgação artística, ideológica ou por motivos simplesmente lúdicos.

A consagração dessa modalidade, no Brasil, se deu durante a XVI Bienal de São Paulo (Ibirapuera, 1981), merecendo um espaço e um catálogo próprios.

O cartão-postal, bilhete-postal ou simplesmente postal, é uma simplificação da carta. Trata-se de um pequeno retângulo de papelão fino, com a intenção de circular pelo Correio sem envelope, tendo uma das faces destinada ao endereço do destinatário, postagem do selo, mensagem do remetente e na outra alguma imagem.

A vantagem dos postais, como também são conhecidos, é o porte de valor inferior ao das cartas comuns e a dispensa do uso do envelope tornava a correspondência mais fácil e mais barata.

Bertolazzo tem uma coleção com centenas de postais, sendo

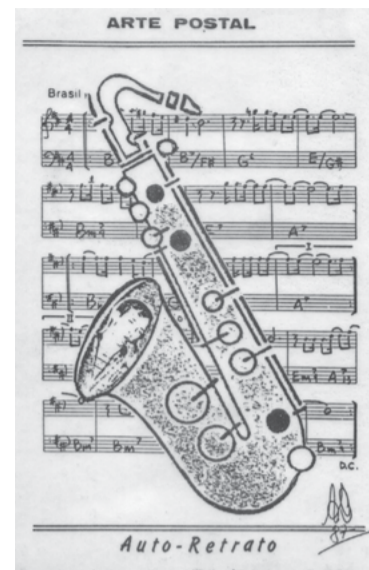
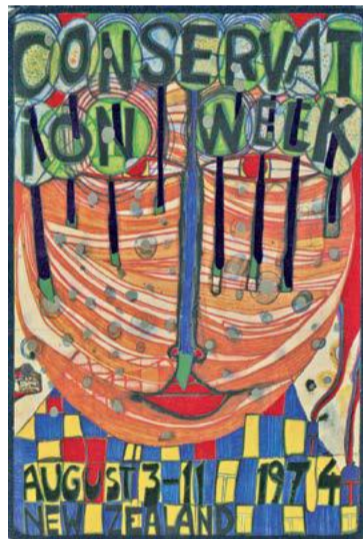
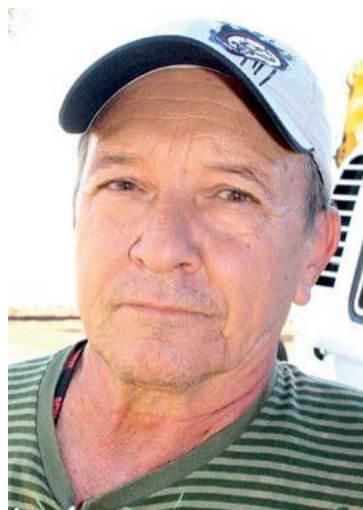

Toninho Bertolazzo e suas artes postais: autorretrato, acima, e a repressão no Chile, esquerda. De Augusto, um pintor radicado em Paris, embaixo à esquerda, e da pintora Tomie Ohtake, abaixo



grande parte deles arte postal, produzida por ele e trocada com outros colecionadores.

Ele era leitor assíduo da Revista do Manche, que embora fosse dedicada a pesquisadores de aeronáutica, tinha um classificado de cartões e também produziam

cartões aeronáuticos, e de temas como carros de corrida, estádios de futebol e jogadores, navios, trens, aves, animais, artistas, cantores e diversos outros.

Toninho Bertolazzo é tiberense da gema e mora na Rua Isaías Graci.

Factus Service
Terceirização

Portaria para condomínios, indústria, comércio
Auxiliar de Limpeza para empresas e residências
Jardineiro - Controlador de acesso para eventos

Rua Tenente Catão Roxo nº 1493 – Ribeirão Preto – S.P.
Fone: 016-3633.9088 Email: factusservicos@gmail.com

VENHAM CONHEÇER NOSSO EMPÓRIO

FORNECEDOR EXCLUSIVO LAMAS BREW SHOP, EQUIPAMENTOS E INSUMOS PARA HOMEBREWERS.

AQUI, ALÉM DAS SABOROSAS E PREMIADAS CERVEJAS DA INVICTA, VOCÊ ENCONTRA NOSSO CHOPE PILSENER ARTESANAL.

APRECIE COM MODERAÇÃO

LAMAS BREW SHOP

INSUMOS

EQUIPAMENTOS PARA HOMEBREWERS

INVICTA
CERVEJARIA - RIBEIRÃO PRETO

RUA CORONEL CAMISÃO, 1284
MONTE ALEGRE | RIBEIRÃO PRETO
16 3878 1020
CERVEJARIAINVICTA.COM.BR

10 mil exemplares

A jornalista Valéria Ribeiro conferiu os 10 mil exemplares (50 fardos com 200 jornais cada), do **Jornal da Vila** nº 118, de julho de 2015

Cerâmica São Luiz virou hipermercado



Em meados de 1940, João Marchesi e seu genro Miguel Barillari buscaram em Tambaú o ceramista Giovanni Romeu Macatrozzo, para encontrar o ponto certo na mistura da argila que era extraída na fazenda dos proprietários, nas margens do Rio Pardo, em frente ao Clube de Regatas.

Em 1948, após a determinação do ponto da mistura das argilas cinza escura, cinza clara e amarela e com a construção da primeira etapa, com três chaminés e 50 metros de barracões, Romeu busca o filho Alexandre, para juntos administrarem a fábrica recém-inaugurada. O pai ficou com a seção de manilhas, e o filho com a de telhas e tijolos.

Com o tempo, a fama da Cerâmica São Luiz atinge toda a região e até Minas Gerais, que passam a comprar os produtos da fábrica que tinha mais de setenta funcionários somente na produção. Com três galpões com 150 metros de extensão, seis chaminés e dez caminhões para transportar lenha e argila, além, das entregas, produzia cerca de 360 mil unidades por mês.

Com a morte de Miguel Barillari, sua filha Cristina assume a fábrica no início dos anos 80.

Nesta época, com a forte concorrência, principalmente as cerâmicas de Tambaú, que tinham um custo operacional muito menor, o negócio ficou inviável.

A Cerâmica São Luiz encerrou suas atividades em 1984.

Posteriormente, a área da cerâmica foi usada para leilões de automóveis e depois foi vendida para o hipermercado Carrefour.



Panificadora do Comércio

O prédio construído em 1924, na esquina das ruas Rodrigues Alves e Coronel Luiz da Cunha, desapareceu no final dos anos 90. Durante mais de 70 anos o imóvel foi ocupado por padarias. A primeira delas, "Panificadora do Comércio", pertenceu ao sr. João Ferracini. Na construção do prédio, ele utilizou pedras do Morro das Sete Capelas e madeira vinda de Serrana - como naquela época não havia transporte adequado entre as duas cidades,

as toras eram lançadas no rio Pardo, em Serrana, e retiradas da água já em Ribeirão Preto, nas imediações de onde fica hoje o Clube de Regatas.

O local marcou o início da ligação da família Crispim com a panificação, onde funcionou a Padaria Crispim por muitos anos.

Posteriormente, os herdeiros do sr. João Ferracini venderam o imóvel. Em seu lugar foi construído um hotel.



Empório de Arquimedes Rosa, na rua Padre Feijó, em 1930, onde hoje funciona a Cantina do Osmar.

A
Elétrica Aurora
MATERIAIS ELÉTRICOS E HIDRÁULICOS

Fone: (16) 3636-5334
Rua Aurora, 385 - Vila Tibério

Armazém do HERMÍNIO
Secos e Molhados
Bebidas e Latarias em geral
Painéis e peças em ferro e alumínio - Vasos e Filtros
Rua Barão de Cotegipe nº 205, esquina com Joaquim Nabuco
Vila Tibério
Fone: 3625-3749
Há mais de 50 anos atendendo você.

J. Guilherme
3019-4783
ELETRODOMÉSTICOS E ELETRÔNICOS
Assistência Técnica
Rua Santos Dumont, 818

Julio Eletricista
Assistência e Instalações
Ventiladores e Elétrica
Comerciais e Residenciais
Cel 9.9134.5601 Claro
Rua Natal, 109
Sumarezinho

CRAWL
ESCOLA DE NATACÃO

Natação e Hidroginástica em piscinas cobertas e aquecidas

Fone: 3630-1723
Rua Maracaju, 217
Vila Tibério

HOSPITAL DO CELULAR
ASSISTÊNCIA TÉCNICA EM TODAS AS MARCAS

Júnior

[16] 3964-5331 / 3021-9853 / 99975-0262
Rua Martinico Prado, 839 - Vila Tibério
Ribeirão Preto - SP

Eletrônica Soares
Assistência Técnica Especializada
TV - SOM - DVD - VIDEO e FORNO MICROONDAS
Antônio José Soares - Técnico responsável
Rua Monte Alverne, 622
Vila Tibério

Fone/Fax: 3632-5759

SPORT CENTER ERVIO BERTI
NORMAL OU GRAMA SINTÉTICA

Fut Sal - Fut Quadra - Vôlei
Lanchonete / Estacionamento
Fone: (16) 3636-5352
Rotatória Amin
Antônio Calil, 280 Aluguel de Quadra

No Tempo das Cidades**Buscando entender Ribeirão**

Existe um momento na trajetória histórica dos brasileiros em que as cidades se fizeram importantes?

É o que procuram responder os seis autores do livro *No Tempo das Cidades*, formados em História pela Barão de Mauá e Unesp/Franca.

A obra tem seis capítulos.

O primeiro, "A compreensão plural e diversa da experiência envolvendo a modernidade no interior paulista: apontamentos sobre o delineamento de um campo historiográfico", pertence a Humberto Perinelli Neto e é um texto historiográfico, cujo objetivo é o de apresentar as condições de possibilidades que marcaram a constituição do grupo responsável pela promoção de estudos sobre a modernidade ribeirãoopretana na Primeira República.

O segundo capítulo, "Uma cidade à beira da (des)ordem: representações, práticas e experiências urbanas em Ribeirão Preto (1900-1920)", elaborado por Rodrigo Ribeiro Paziani, envolve esforços no sentido de captar e refletir sobre flagrantes cotidianos, capazes de traduzir certo desconforto/desordem em relação aos preceitos/técnicas/exigências consideradas modernas.

No terceiro capítulo, "Educação e modernidade em Ribeirão Preto: um olhar indiciário através do Terceiro Grupo Escolar", escrito por Cláudio Gonçalves da Silva Neto*, tem como mote a compreensão da vivência contraditória num estabelecimento de ensino,

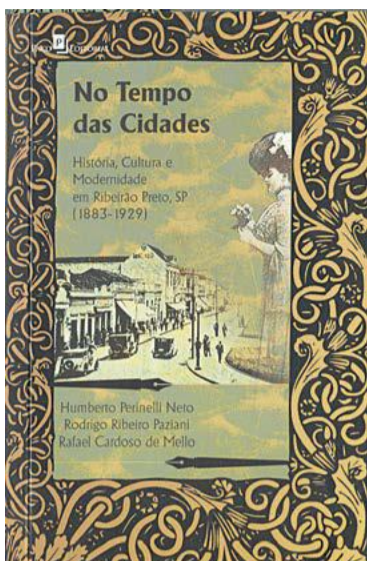

tendo como base os registros de um Grupo Escolar fundado num bairro periférico de Ribeirão Preto, na década de 1920.

O quarto capítulo, "Nos corredores dos cafezais: o cotidiano econômico dos italianos na terra 'rossa' (1887-1914)", de autoria e Rodrigo de Andrade Calsani, envolve dedicação ao entendimento do cotidiano econômico dos imigrantes italianos estabelecidos em Ribeirão Preto, indicando que as ações deste grupo envolviam o espaço urbano e culturas agrícolas variadas.

"Forma e aparência: a moda feminina na Belle Époque ribeirãoopretana (1890-1930)" é título atribuído ao capítulo cinco, pertencente a Leticia Aparício de Carvalho, e apresenta sensível interpretação dos limites envolvendo a assimilação da moda considerada moderna, por uma elite local cujo ordenamento social e as condições de produção representavam certos limites aos novos desejos de consumo.

Por fim, a obra é encerrada com o capítulo seis, "Quando as ribeirãoopretanas são negras: representações sociais na mídia local - jornal A Cidade, 1905", assinado por Rafael Cardoso de Mello*, estudioso que se debruçou na promoção de leitura atenta e vagarosa de matéria jornalística publicada na imprensa local, para captar a tratativa dispensada as mulheres negras no espaço urbano em mudança.

* Cláudio Gonçalves da Silva Neto e Rafael Cardoso de Mello são tiberenses.

Nilton Manoel lança Versos Tiberenses

O trovador Nilton Manoel lançou seu oitavo livro. São poesias, trovas, haicais antigos e novos, com forte referência de Ribeirão Preto, mas principalmente da Vila Tibério.

Os outros livros do autor são: *Trovas da Juventude*, *Palavra do Poeta*, *Cantigas do meu terreno*, *Certo bolo enfeitado (cordel)*, *Didática da Trova*, *Poetas de*

Ribeirão Preto (antologia 1979) e *Caviar, gororoba e sal de frutas*.

Trecho do poema *Publicistas da Madrugada*

*Talvez num porão qualquer
De uma próxima fazenda
Estejam os restos mortais
De uma verdejante senda
Quando a cidade de glória
Tinha amor por sua história
Não apenas pela renda.*

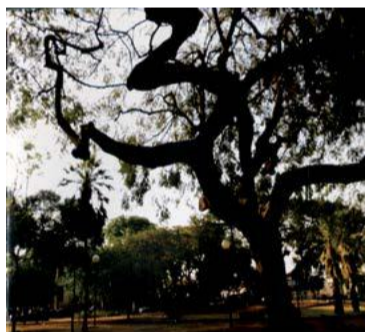

Versos Tiberenses
coletânea
Nilton Manoel

**Colorado falando...**

Respeitada por todos os profissionais por ser a emissora onde a maioria iniciou carreira, a Rádio Colorado em 1979, agonizava e partia para seus últimos meses de existência, perante a falta de equipamentos e de recursos para melhorar sua qualidade sonora e seu poder de cobertura na cidade.

Ainda assim, jovens idealistas buscavam seu espaço no meio radiofônico ribeirãoopretano, tentando mostrar seu trabalho através dos 1420 Khz AM e 88.1Mhz FM daquela emissora.

Roberto Pires (hoje Roberto Ribeiro) era o plantão e chefe da equipe esportiva, que era formada ainda por Rodrigues Gallo, nas reportagens, o goiano Elias Abrahão na narração, que tinha personalidade explosiva e lembrava o personagem "Saraiva" da Praça da Alegria, pela falta de paciência ao se deparar com algum problema técnico em suas transmissões, e Aristeu Rezende nos comentários. A técnica de externa era de responsabilidade de Darcy Ferrarezi, e a mesa de som era operada por José Osmar, mais tarde transformado em "Compadre Mário" pela Rádio Renascença.

O comando era com o "jogo da casa", onde o Botafogo atuava no Estádio Santa Cruz, em uma quarta-feira a noite.

Equipamentos montados, microfones que não funcionavam as teclas on/off, maletas sem retorno (2 fios) e um único rádio receptor, para utilização exclusiva do narrador. Desta forma, o único que ouvia o que realmente estava no ar, era o narrador. Repórter e comentarista ficavam restritos aos chamados do narrador e não tinham ideia do

conteúdo da transmissão como vinhetas, efeitos de equalização através dos velhos "Akay" e participação do plantão esportivo.

Elias conversou com José Osmar pela linha interna, testou o volume de sua maleta, e determinou que fosse iniciada a transmissão, esquecendo-se, porém, de plugar o fone de volta ao rádio receptor, mantendo-o ligado na maleta. O serviço de som do Santa Cruz na época era invejável, com um estúdio completo nas cabines, e 48 cornetas em cada torre de iluminação. Tocava música, os microfones que não desligavam, captavam o som do Melô do Piri-piri da Gretchen, e Elias ficou impaciente com a demora em abrir a jornada, ao mesmo tempo em que Roberto Pires, no ar, anunciava o início da transmissão e a passagem para Elias - já estressado e dando bronca no José Osmar - assumir o comando.

Quem estava com o rádio sintonizado na Colorado, ouviu isso:

Vinheta: Colorado, o Palácio do Rádio.

Roberto Pires: E agora, direto do Santa Cruz, mais uma grande jornada esportiva com o comando do narrador do povão, Elias Abrahão... Boa noite Eliaaaaaasss.

Elias: Alô técnica, põe essa bosta no ar, cacete!

Roberto Pires: Desculpem a nossa falha, e vamos informando os jogos de hoje pelo Campeonato Paulista... Tudo bem agora, José Osmar? Podemos falar em definitivo de Santa Cruz? Ok? Alô Elias, boa noite!

Elias: Boa noite amigos, falamos para o Brasil e para o mundo, através das ondas sonoras da Rádio Colorado de Jardinópolis...

ONTEM E HOJE

Turma da
Toca da Pantera:
(2015):

Fernando,
Della Mota,
Brites, Edmundo,
Pitanguinha, Cri,
Fernandinho
Botafoguense,
Macalé, Tião
Benga, Mattioli,
Torrão, Nicolau,
Aldo e Ézio

Turma do
Bar do Demá
(1984):

Della Mota,
Turco,
Luiz, Demá,
Pagão,
Zé Cabeça,
Claudinho,
Macalé e
Ézio Gonçalves





Walter Jecic trabalhou 44 anos na Cia. Cervejaria Antártica Paulista

"De certo Deus precisava de alguém tão doce e sereno ao lado dele. Alguém com o olhar genuíno, paciente, curioso. Deus já estava cansado de tanto negociar conosco. Percebeu que já havia nos agraciado muito quando cedeu as tentativas anteriores de tê-lo, tê-lo de volta... afinal não é fácil ficar longe de alguém como ele. Sem dúvidas perdi um pedacinho do meu coração.

Papai, que o senhor encontre a paz que merece e que Deus ilumine a sua alma." **Magali**

Morre Marcão Zorzetto

Marco Antônio Zorzetto, o Marcão, morreu de infarto no dia 13 de agosto, aos 53 anos, causando grande comoção.

Marcão foi vereador, como suplente que assumiu, na 13ª Legislatura, no ano de 2003, quando Baleia Rossi renunciou para assumir como deputado estadual.

Na última eleição, em 2012, obteve 962 votos na 265ª Seção, que abrange a Vila Tibério e região, sendo o candidato mais votado. Ele teve mais votos em quatro escolas: Sinhá Junqueira, Anita Procópio Junqueira, Hermínia Gugliano e Liceu Contemporâneo. E votação expressiva também nas escolas Santos Dumont e Djanira Velho.

De temperamento forte, Marcão não era unanimidade, mas quem o conhecia de perto sabia da sua generosidade. Doava parte de seu tempo para fazer a limpeza do terreno do Lar Santana, além de captar recursos com empresários do bairro para compra de alimento.

A Irmã Elza, da Congregação das Franciscanas, veio de Araraquara, assim que soube da morte



de Marcão. Já era noite e não tinha mais ônibus para Ribeirão. Ela foi até a Universidade e conseguiu vir em um ônibus de estudantes.

"Ele era uma pessoa muito especial, sempre pronto para ajudar", disse Irmã Elza.

O padre Fernando Mazula, da Paróquia Nossa Senhora do Rosário, fez a celebração de exéquias no salão nobre da Câmara, que ficou lotado.

Marcão ajudava a Paróquia, buscando doações de alimentos e estava sempre presente para ajudar nos eventos da igreja. Ajudava também aos moradores buscando soluções para os problemas diários. Além disso, plantou centenas de árvores pela cidade. Estava trabalhando para construir um viveiro de mudas na Vila Tibério.

Marcão, que era de família tradicional da Vila Tibério, deixa a filha Brenda, a mãe Ophélia, três irmãos, Rita, Marta e Júlio, e sobrinhos.

Podemos afirmar que, além da família e dos amigos, quem mais perdeu com a morte de Marcão Zorzetto foi a Vila Tibério.



Querida mãe, é difícil expressar com palavras o que sinto nesse momento.

Sinto saudades é claro, mas sinto também muito orgulho da pessoa maravilhosa que você foi. Você com o seu sorriso, sua simplicidade e com o seu coração do tamanho do universo encantou a todos. Seu amor pelos animais, sua vontade de viver, sua garra, sua alegria e sua bondade jamais serão esquecidas.

Ficarão gravadas eternamente em minha mente suas idas e vindas pra cima e para baixo nessa Vila Tibério, seja para buscar algo para seus filhos humanos ou para seus filhos de quatro patas.

Um dia teremos o nosso reencontro, e você estará lá, sentadinha num banquinho aguardando o retorno de seus filhos.

Até um dia, minha guerreira.

Ulisses Vittori



Marcão arrumou a muda de Pau-Brasil, que foi plantada por aluna da EE Profa. Hermínia Gugliano, no dia 7 de setembro de 2013, na Praça José Mortari. No mesmo ano, Marcão trouxe mudas para o Liceu Contemporâneo e orientou as crianças no plantio.

FALECIMENTOS

ÂNGELO TADEU DE CASTRO
31/7/1949 - 14/8/2015
Rua Maracaju - Vila Tibério

MARCO ANTÔNIO ZORZETTO (MARCÃO)
4/6/1962 - 13/8/2015
Rua Santos Dumont - Vila Tibério

NEUZA DE CAMPOS VITTORI
6/1/1944 - 13/8/2015
Travessa Algodão - Vila Tibério

LUIZ POLASTRE
2/10/1927 - 30/7/2015
Rua Eduardo Prado - Vila Tibério

ANTÔNIO CARLOS REIS ROBERTO (FRANGÃO)
27/7/1956 - 28/7/2015
Rua Dois de Julho - Vila Tibério



NAIR BONAGAMBA ROTTA
23/2/1913 - 19/7/2015
Tiberense - morava em BH

JOÃO ANTÔNIO CARLUCCIO (JOCA)
24/6/1946 - 17/7/2015
Rua Rodrigues Alves

WALTER JECIC
11/6/1928 - 14/7/2015
Pai da Magali, da Alfabeta Papelaria

"Ninguém morre enquanto permanece vivo no coração de alguém"

Informe a morte de parente ou amigo pelo fone 3011-1321

ADVOCACIA
Aparecido Pezzuto
OAB 33.127 - SP

Causas: Cíveis, Trabalhistas, Previdenciárias e Criminais
(Divórcios, alimentos, inv. paternidade, despejos, cobranças, indenizações, inventários, contratos em geral, reclamações trabalhistas, APOSENTADORIAS e PENSÕES, contagem de tempo de serviço, etc)

Atendimento: das 9 às 12 horas e das 15 às 18 horas

R. Epitácio Pessoa, 176 - V. Tibério - (16) 3636-4676 e 3011-5264

MADEIR
MADEIRAS - FERRAGENS - ARTESANATO

Ferragens para móveis - Material para Artesanato - Tintas - Vernizes - Anilinas Cortiça - Dobradiças - Treliças - Eucatex Resina Colas - Lixas - Parafusos - Tachas Fechaduras - Compensados - Lâminas

R. Augusto Severo, 486 - Vila Tibério
Fones: (16) 3625-3486 - 3625-5740
32357912 - 3235-7913

ELETRÔNICA MOACIR
Assistência Técnica Especializada

- TV
- DVD
- Vídeo
- Som
- Monitores
- Microondas

Rua Aurora, 366 - Vila Tibério
Fone: (16) 3625-5203
Fone/Fax: (16) 3625-9271
e-mail: eletronica.moacir@uol.com.br

Baldocchi
ASSISTÊNCIA FAMILIAR

Nossa diferença é o Calor Humano

- Empréstimos de Equipamentos Ortopédicos;
- Atendimento Odontológico em parceria com a ODONTOCROSS;
- Exame de Vista GRÁTIS;
- Orientação Médica por telefone, em parceria com a MEDICAR;
- Serviço de Teleassistência em parceria com a ACTO; (Consulte Departamento Comercial)

Unidade Ribeirão Preto
Rua Martinico Prado, 390
Vila Tibério
(16)3625-1991
sac@baldocchi.com.br
www.baldocchi.com.br

Unidade Jardinópolis
Praça Dr. João Guimarães, 15
Centro
(16)3663-6044

PAGLIARI
TAPEÇARIA & CARRETOS

Salvador (2do)

Fones: (16) 3625.0203 | 9-8815.5915 | 9-9179.4610
Rua Aurora, 473 - Vila Tibério

Faim
Contabilidade

Carlos Gustavo Faim
Contador

Luciane Carla Faim
Contadora

Fone: 16 3237-5170
Fax: 16 3237-5180
Rua Dr. Loyola, 322 - Vila Tibério
www.faimcontabilidade.com.br

Tecnoelétrica
Serviços Elétricos Predial, Residencial e Comercial
Manutenção em Geradores de Energia e Cabines Primárias

TÉCNICO ELETRICISTA, MANUTENÇÃO, REFORMA E INSTALAÇÕES ELÉTRICAS EM GERAL

FONE: 16 99119.1738 (Claro)
98863.6111 (Oi)
3625.7665

O SORRISO DE MONA LISA

"A arte diz o indizível, exprime o inexprimível, traduz o intraduzível"

Leonardo da Vinci

Assim como qualquer turista, quando visitei o Museu do Louvre, em Paris, o que mais queria ver era o polêmico quadro pintado por Leonardo da Vinci, a Mona Lisa (ou La Gioconda). A grande surpresa foi o tamanho da tela contrastando com o tamanho de sua fama: 77 centímetros de altura por 53 de largura. Fortemente protegido por um grosso vidro a prova de balas e ainda por uma barreira que deixa os visitantes a dois metros de distância este quadro.

Em 1960 foi avaliado em mais de 100 milhões de dólares. Mas, assim como o misterioso e enigmático sorriso de Mona Lisa, seu autor Da Vinci também tinha lá seus segredos e manias. O famoso pintor renascentista italiano Leonardo Da Vinci era um gênio. Nascido em uma aldeia perto de Firenze, filho ilegítimo de uma camponesa com um dono de terras, ficou muito pouco com a mãe e foi morar com pai já casado com outra mulher. Nunca frequentou escola e aprendeu a ler e a escrever em sua própria casa. Este homem cujo Q.I. foi avaliado em 220 pontos, era tido como grosseiro e era ignorado no meio intelectual de Firenze.

Além de pintor, este gênio também se destacou como escultor, arquiteto, matemático, engenheiro, músico, inventor, astrônomo, filósofo, mestre de cerimônias e projetista militar. Entre tantas atividades, Da Vinci, que projetou fantásticas máquinas voadoras e pode ser considerado o precursor da aviação, também é tido como inventor do guardanapo. Disléxico e ambidestro, escrevia ao con-



trário com medo de que suas idéias fossem plagiadas. Era vegetariano, não tomava leite nem mel e também um ferrenho defensor dos animais.

Mas, o assunto é Mona Lisa. Existem muitas especulações sobre esta tela, inclusive sobre a identidade da mulher que serviu de modelo. Segundo alguns historiadores o modelo seria ele mesmo vestido de mulher como uma maneira de expressar seu lado feminino, pois Da Vinci era tido como homossexual. A mais aceitável é que a modelo foi Lisa Gherardini, esposa de Francesco Del Giocondo (origem do nome La Gioconda), um rico cidadão florentino, 19 anos mais velho que ela. O quadro começou a ser pintado em 1503 e terminado em 1506.

Dizem que o mesmo não ficou como da Vinci queria, pois devido a demora da entrega, o marido proibiu Lisa de continuar posando e não pagou pelo mesmo. Depois, o rei da França, Francisco I, comprou o mesmo para decorar seu banheiro pagando com 15,3 quilos de ouro. E quanto ao sorriso de Mona Lisa

Anna Maria Chiavenato



existem também várias histórias. Uma delas, é que o próprio Da Vinci contratou músico e bufões para alegrar a modelo enquanto ele pintava, pois na época as mulheres tinham que manter a seriedade. Outro detalhe interessante é que Mona Lisa não tem sobrancelhas. Uma das explicações para isto é que o responsável foi um restaurador descuidado que apagou as mesmas ao usar um solvente muito forte na pintura em sua primeira restauração. Também, pode ser que como era costume na época da renascença, a modelo havia raspado os pelos do rosto. O grande destaque do quadro fica com a técnica criada e usada por Da Vinci, o "sfumato" (esfumado). É uma técnica tão perfeita e difícil que até hoje nenhum outro pintor conseguiu usá-la. Sem jamais mencionar religião em seus escritos, ele também prestou uma fantástica homenagem à fé católica com sua outra famosa obra, A Última Ceia. Mas, sua Mona Lisa, com seu enigmático sorriso, continua sendo a obra mais badalada no mundo inteiro.

Em 21 de agosto de 1911 um funcionário do museu, Vincenzo Peruggia, conseguiu entrar no Louvre, cujo sistema de alarme na época era bem precário, e roubar o quadro sem nenhum problema. O roubo só foi notado no dia seguinte e até o então jovem pintor espanhol Pablo Picasso foi considerado suspeito pelo crime. Mas, o quadro foi recuperado dois anos depois quando um homem tentava entregá-lo para um vendedor de antiguidades em Firenze. Ao ser preso declarou que queria devolver a Mona Lisa para sua verdadeira pátria, a Itália. Esse fato causou uma revolução no meio cultural da Europa e até então, Mona Lisa que era conhecida apenas pelos entendidos de arte. Transformou-se em uma celebridade e no quadro mais famoso do mundo. Agora, ela permanece ali no Louvre, sobre forte proteção, recebendo a todos com o que tem de melhor e mais misterioso: o sorriso de Mona Lisa.

Sem mistério é a receita de...

MACARRÃO GRATINADO CREMOSO

Ingredientes

500 grs. de macarrão parafuso
300 grs. de presunto em cubinhos
300 grs. de mussarela em cubinhos
1 caixinha de creme de leite
1 copo de requeijão
2 tomates sem sementes picadinhos
100 grs. de azeitonas picadas
Sal e orégano a gosto
Queijo parmesão ralado para polvilhar

Modo de preparo
Cozinhe o macarrão e reserve. Coloque em uma vasilha o presunto, a mussarela, os tomates, as azeitonas, o orégano e o sal e misture bem. Adicione o creme de leite e o requeijão. Junte tudo ao macarrão, polvilhe com o queijo parmesão ralado e leve ao forno para gratinar.



Alunas do Sesi 259 participam de festival de vídeo digital

Há seis anos nasce o Festival de Vídeos Digitais da Rede de Ensino do Sesi no Estado de São Paulo.

A atividade é destinada aos estudantes dos 8º e 9º anos da rede escolar Sesi-SP com o objetivo de disseminar a cultura da ciência e da tecnologia, em seu uso na educação, associada ao ato criativo na produção de vídeos digitais de curta-metragem.

A participação no festival propicia aos estudantes:

- Estímulo para o desenvolvimento e a expressão de seu potencial criativo;
- Aprimoramento de sua capacidade de comunicação por intermédio da utilização de recursos audiovisuais;
- Aprofundamento e a aplicação da linguagem cinematográfica;
- Fortalecimento do pensamento crítico;
- Desenvolvimento de habilidades e competências que se referem às relações interpessoais;

Este ano, o Centro Educacional Sesi 259, trabalhou com o tema Convivendo com o diferente: Encontros x Desencontros. Com o propósito de refletir sobre as questões que contemplam a diversidade étnico-social, religiosa, de gênero, entre outras, no mundo e no cotidiano.

Entre as produções dos alunos desta unidade escolar, o vídeo "O Padrão" destacou-se pela maneira de retratar sobre as diferenças sociais através de uma animação com duração de 3 minutos, desenvolvido através de modelagem tridimensional.

O vídeo foi produzido por quatro alunas de 14 anos do

Ensino Fundamental, executando funções de roteirista, sonoplasta, animador e editor.

O trabalho foi desenvolvido em parceria do Analista de Suporte em Informática, Fernando César Nogueira, com a professora de Língua Portuguesa Sandra Regina Miranda.

"O festival de curta-metragem é mais um dos espaços que proporcionam ao aluno refletir, criar e produzir de forma autônoma, somos apenas mediadores da atividade", diz Fernando César Nogueira.

Segundo a aluna Laura Tupinguara, o festival é uma motivação para a busca de novas ferramentas audiovisuais, "a gente aprende pesquisando e praticando".

Bianca Gonçalves, "Os temas abordados são bem legais e interessantes e nos permite através do vídeo demonstrar o que a gente não consegue comunicar no dia-a-dia".

Yasmin Dias, "É um jeito diferente de aprender e ter um olhar mais crítico sobre temas do cotidiano".

Bruna Ongilio disse gostar do festival pois o mesmo proporciona novas experiências, trazendo conhecimento de assuntos diversos além do trabalho em equipe que é realizado.

O curta-metragem foi bastante divulgado nas redes sociais e concorre a prêmios.

A região da Vila Tibério e Sumarezinho ganha uma nova avenida...



AVENIDA
Materiais para Construção Ltda

LOJA 2

Peça seu orçamento por e-mail:
avenidamateriais.loja2@hotmail.com

Fone:

4141-3000

Fax:

3630-4555

- ❖ Areia, Pedra
- ❖ Cimento, Cal
- ❖ Domus Acrílico
- ❖ Hidráulica, Elétrica
- ❖ Portas, Janelas
- ❖ Telhas, Tintas

Rua Luiz da Cunha, 1100 com entrada pela Av. Antônio e Helena Zerrenner, 721

Pharmacos
FARMÁCIA HOMEOPÁTICA
E DE MANIPULAÇÃO

Certificado de Qualificado Total do Sebrae

**Floras de Bach
e de Minas**

Entrega em domicílio

Rua Conselheiro Dantas, 1087

Fone: (16) 3610-8365

Aniversariantes de agosto



Pense na frente!
ECONOMIZE ÁGUA!



AGORA A NET TEM:

ASSINE JÁ!
MASTER
3235-4990 * 3043-9177
98129-9424 * 99167-9327

NET
AGENTE AUTORIZADO

NET HD + NET VÍRTUA + NET FONE + CELULAR

RUA MARTINICO PRADO, 835 - VILA TIBÉRIO

Consulte condições de aquisição e disponibilidade técnica em sua região.



Histórias da Vó Dirce

Dirce Braga ouviu histórias fantásticas, de reis e princesas, quando ainda era menina, contadas por sua avó Urânia, que veio do sertão da Bahia

Caiu um pedaço do céu na minha cabeça...

Era uma vez...
Uma galinha ciscava embaixo de uma árvore quando uma pequena fruta caiu em sua cabeça. Ela saiu correndo apavorada. O galo percebeu e correu atrás perguntando o que tinha acontecido.

“Um pedaço do céu caiu na minha cabeça...”, gritou desesperada a galinha. O peru viu os dois correndo e quis saber. “O mundo vai desabar”, disse o galo. O pato também perguntou e acompanhou. O ganso viu a correria e logo estava correndo junto. “Vamos avisar todo mundo”, dizia.

Logo, o alvoroço tomou conta do terreiro. As aves corriam sem rumo, desesperadamente.

A raposa, muito esperta, espalhou que sua toca era o local mais seguro para se proteger contra o fim do mundo.

A galinha sugeriu para que todos fossem se esconder na casa da raposa. Perto da entrada da toca, viram o coelho passando. Perguntaram se ele tinha visto a raposa.

“Ela saiu hoje de manhã muito alegre, dizendo que iria assistir o mundo desabar e que antes iria afiar os dentes para a grande ceia”, disse o coelho.

A fala do coelho alertou as aves. O galo então pediu para a galinha mostrar onde foi que um pedaço do céu havia caído em sua cabeça.

“Temos que verificar realmente o que aconteceu”, disse o galo todo cheio de moral como chefe do terreiro.

Lá chegando, o galo perguntou para galinha como era a coisa que ela viu.

A galinha respondeu que era uma coisa pequena, redonda e dura e muito assustadora. Neste tempo uma goiaba caiu da árvore. Todos ficaram cientes de que tudo não foi imaginação da galinha.

Recado da Vó Dirce:

Não deixe o medo tomar conta de você a ponto de enganar a sua razão. E cuidado com as “raposas”...



Projeto Contos de Mistério

No dia 11 de agosto, os alunos do quinto ano A da EE Profª Hermínia Gugliano encerraram o Projeto Contos de Mistério, que é parte do Programa Ler e Escrever, que tem por objetivo orientar os jovens para ler, interpretar e escrever seus contos de mistério, além de desenvolver o comportamento escritor.

Na finalização do projeto os alunos apresentaram os trabalhos e uma aluna fez a leitura de um conto, de autoria coletiva. O evento contou com a presença de alunos de outras salas, da diretora, da vice-diretora, da professora

coordenadora, e do jornalista Fernando Braga, que fotografou o projeto e contou para os alunos uma adaptação do conto “A terra onde não se morre nunca”, de Ítalo Calvino.

Abaixo, um dos contos escritos pelos alunos.



Cartas dos alunos do 5º ano da EE “Profª Hermínia Gugliano”, orientados pela profa. Jane

Gostamos de ler a reportagem “Festa Junina no Hermínia”. A festa estava muito boa, o professor Carlos organizou toda a dança, puxou a quadrilha e os professores também participaram. Todos estavam felizes e a comida deliciosa!

Gabriela, João Pedro, Enzo, Thiago, Arthur A., Arthur K., Luriady, Marcelo R. (10 anos)

Lemos a história da Vó Dirce “Casar com Qual”, achamos que a garota da história foi muito egoísta, ela fez os homens que queriam casar com ela de “bobos”. E se não fosse eles, ela estaria morta.

Gostaríamos de agradecer o jornalista Fernando Braga por publicar o texto “A fazenda misteriosa” que nossa sala escreveu. Foi muito legal porque o texto fazia parte do Projeto “Contos de Mistério”. Nós adoramos vê-lo publicado no Jornal da Vila.

Patrícia, Bruna, Sarah, Leticia e Larissa (10 anos)

Lemos a reportagem “Abaixo-assinado para que a prefeitura permuta o Lar Santana”. Em nossa opinião, o Lar Santana poderia ser um centro cultural, onde poderia funcionar várias atividades, para que os jovens não fiquem na rua e sim, aprendendo uma profissão. A comunidade da Vila Tibério ficaria muito feliz.

Marcelo N., Breno, André, Michel (11 anos)

Lemos a reportagem “Museu de Ribeirão precisam de reforma” da edição nº118. Ficamos tristes em saber que um museu que guarda a história de Ribeirão está caindo aos poucos por falta de reforma. O que adianta a iniciativa privada ajudar, se o poder público não ajuda, não faz sua parte que é cuidar com carinho do nosso patrimônio. O museu é um local onde vem pessoas de vários lugares para visitá-lo, ninguém gosta de visitar local caindo.

Yasmim, Júlia e Esabella (10 anos)

Lemos a reportagem “Denúncia de esgoto no córrego Antártica”. Ficamos indignados de saber que uma água tão limpinha está sendo desperdiçada, ainda mais com essa crise de água. Parece que não estão pensando no futuro.

Mirella e Giovanna (10 anos)

Gostamos muito de ler a reportagem “Educação Ambiental Sustentabilidade 2”. Em nossa opinião, lugar de lixo é no lixo. Todas as vezes que estamos indo para a escola, encontramos no caminho e no entorno da escola camas, sofás, sapatos e outros objetos e até mesmo lixo jogado no portão da escola.

As pessoas precisam ter consciência e cada um cuidar do seu lixo e não jogar nas ruas.

Ana Carolina, Keith, Lanna, Maria Eduarda F., Maria Eduarda N. e Karolina (10 anos)

A fera de Lazinton

Há 150 milhões de anos, em Lazinton, existia um casal de adolescentes que tinham acabado de sair de casa para ir a uma festa. No caminho viram uma casa que era um pouco velha, mas bonitinha.

Foi então que um dos adolescentes, Eduard, que era um pouco preguiçoso e adorava vídeo game disse:

- Por que a gente não entra?

E outra adolescente, Izabella, que era fanática por livros e muito inteligente disse:

- Melhor não. Eu li vários livros de terror que começam assim!

- Ah, pare de ser medrosa, Bella!

- Está bem Ed, mas não podemos nos atrasar para a festa.

- Tá, tá, tá, vamos logo!

Mas eles não sabiam que ao colocar o pé no gramado acordaram uma tenebrosa fera. Tocaram a campainha e a porta se abriu.

- Aqui é bem estranho, não é?

- Olha, isso é muito louco! disse Eduard, correndo até esbarrar em algo e desmaiar.

Quando abriu os olhos viu que não estava mais com sua amiga. Estava em um ambiente escuro.

Então todas as luzes se acenderam e uma voz falou:

- Se não quiserem morrer voltem já, de onde vieram!

Nesse momento apareceu uma fera, que pegou Eduard pela perna e Puf! Uma flecha atingiu o monstro.

Eduard perguntou:

- Quem me salvou?

- Eu seu bobinho, falou Izabella.

Em seguida eles tiraram a máscara do monstro, que estava imobilizado, mas sem ferimento, pois a flecha só tinha atingido a máscara.

E sabe quem era o monstro?

Um amigo de Eduard e Izabella.

Após tudo aquilo, os três começaram a rir. De repente ouviram um barulho e saíram correndo.

Texto escrito por

Patrícia C. H. Rodrigues,

5º ano A, orientada pela professora Jane Helena Della Motta Morgan

Educação Ambiental

Sustentabilidade - 3

SOMOS PARTE INTEGRANTE DA NATUREZA e devemos todos participar da construção de um ambiente ecologicamente sustentável em que todos os seres vivos sejam beneficiados. Mas afinal, você pode perguntar, o que eu, cidadão comum, tenho a ver com tudo isso? O assunto é tão atual e importante que até a Igreja Católica, liderada pelo Papa Francisco, abre um diálogo mundial sobre o tema que é complexo, sem dúvida, mas que atinge a vida de todos os seres vivos.

Cada um de nós pode fazer a sua parte: economizando água e energia elétrica, cuidando para uma cidade mais limpa em que não se jogue papel ou plástico nas ruas, etc. É tão bom termos um cachorrinho ou um cachorrão

para nossa companhia ou segurança, porém, quando saímos para levá-lo a passear pelas ruas ou praças, o que podemos fazer com as fezes depositadas nas calçadas? Um exemplo positivo é o de uma senhora que leva seus dois cães a passear na Praça José Mortari; ela leva consigo uma pазinha e um saco plástico e recolhe as fezes de seus cães, dando-lhes a destinação adequada. Cidadã consciente.

Nós temos direitos e deveres para com nossa cidade. Um dos direitos é ir e vir livremente pelas ruas e praças e um dos deveres é cuidar para que esses ambientes sejam preservados. REPENSAR... REDUZIR... REUTILIZAR... RECUSAR... RECICLAR...

Carlos Cardinali

Um fato do passado

Ettore Gianconi (Lobo da Área)

Em 1947, a Liga Ribeirãopretana de Futebol, além de seu campeonato Amador, fez realizar sob os auspícios o Campeonato Extra, com agremiações pertencentes a uma espécie de segunda divisão. Um dos conjuntos que logo se sobressaiu aos demais, foi sem favor algum o Tiberense Esporte Clube, cujo onze formado pela essência dos futebolistas amadores da Vila Tibério levantou o almejado título, conseguindo a sua linha dianteira assinalar nada menos de 100 gols, sendo o seu artilheiro, o ponta direita Tatu, que se vê no clichê que hoje damos guarida a este "UM FATO DO PASSADO".

Nesse mesmo ano, estive em Ribeirão Preto a Sociedade Esportiva Palmeiras da Capital, que aqui veio preliar amistosamente com o Botafogo Futebol Clube, cujo resultado foi um empate de dois tentos e na preliminar desse cotejo, o Tiberense enfrentou o possante esquadrão do Atlântico Esporte Clube, na época o espantoso dos quadros amadores, tanto de Ribeirão Preto, como da zona da Mogiana. Foi sem dúvida uma das maiores preliminares de que há memória do futebol amador de nossa cidade. Jogo disputadíssimo, palmo a palmo, que veio a terminar com a vitória de 2 a 1 a favor do representante da Vila Tibério. Foi o Tiberense, sem favor algum, uma escola de futebol, onde se aprendia a jogar e depois de simples amadores vir com o passar dos anos a defender os quadros principais de nossa cidade. É o caso de Wilsinho, Fonseca, Silas, Vadão e outros. Depois desses dois grandes trunfos, o título de Campeão da Série Extra e sobre o Atlântico Esporte Clube, o Tiberense se firmou no conceito esportivo de Ribeirão Preto e passou a figurar no Campeonato Amador da Liga Ribeirãopretana de Futebol.

Como já frisei diversas vezes, os defensores foram para o Botafogo: Wilsinho, Fonseca, Vadão, Silas, Tatu, Panelinha e Ferdinando, com a idade nas costas "penduraram" as chuteiras, e assim o grande conjunto da Vila Tibério deixou de existir, mas o fez, não porque não houvesse jogadores, é que em Ribeirão Preto ninguém olha para o amadorismo e varzeano, e sem campo para a prática do "association" o time do artilheiro Tatu seguiu o exemplo de outros tantos como o Atlântico, o São Cristóvão, o Prudente e o Juventus que faziam do amadorismo puro as disputa que atraíam em seu local grande massa de afeiçoados. Quando que Ribeirão Preto voltara a ter aqueles quadros como os que acabei de citar. Poderão voltar um dia, mas quando os poderes públicos jogarem suas vistas por ele, dando-lhes aquilo que mais precisam: campo de Futebol. Nada mais do que campos de futebol.



Esporte Clube Tiberense - 1946: Osvaldo, Guerino Afonso, Fernando, Panelinha, Alvarenga, Caxambu, Nilson, Tatu, Gaspar e Nego

Tiberense

O Tiberense existe desde o começo do século passado. Em 1918, o Botafogo Futebol clube nasceu com a fusão de dos times União Paulistano, Ideal FC e do Esporte Clube Tiberense, que depois disso, renasceu em diversas oportunidades.



Tiberense de 2013 - O técnico João Alvarenga, o Bodinho, é sobrinho de Alvarenga e afilhado de Nego, do time de 1946

Veteranos da USP



Entre os veteranos da USP encontramos muitos moradores da Vila Tibério: Em pé: Osmar, Benê, Dimer, Lupércio, Guina, Lambari, Luzi, Sinval, Jairo, Mauro, Cadu e Lita. Agachados: Piau, Fábio Henrique, Matheus, Silvío, Fuscão e Éder.

RECEITA

BOLO SEM AÇÚCAR

Bater no liquidificador:

- 4 bananas nanica maduras
- 3 ovos inteiros
- 2 maçãs com casca
- 2 xícaras de farinha de aveia
- 2 xícaras de aveia em flocos
- 1/2 copo de óleo

Colocar na tigela e acrescentar:

- 50 gramas de nozes picadas (opcional, pode ser qualquer castanha ou até suprimir)
- 1 xícara de uvas passas
- 8 ameixas secas picadas
- 1 colher de pó royal

Untar a forma com farinha de rosca, polvilhar com canela em pó (por cima) e levar ao forno para assar.

Notas econômicas

Novas Regras para Benefícios Previdenciários, Seguro-Desemprego e Abono Salarial.

Válido para segurados empregados a partir de 1/3/2015

AUXÍLIO-DOENÇA

Antes

O valor do benefício correspondia a 91% do salário do benefício, limitado ao teto.

Era devido a partir do 16º dia de afastamento. Não havia tal excludente.

Após alterações – Lei nº 13.135/2015

O valor do benefício não poderá exceder a média aritmética simples dos últimos 12 salários de contribuição. Será devido a partir do 31º dia de afastamento do trabalho. Não será devido se o segurado já era portador da doença ou da lesão invocada como causa para o benefício.

PENSÃO POR MORTE

Antes

Não havia carência. Não havia tempo mínimo de convivência. O valor era de 100% do salário de benefício. Era vitalício para o cônjuge/companheiro. Não havia tal excludente.

Após alterações – Lei nº 13.135/2015

Carência de 24 contribuições mensais.

O cônjuge/companheiro deverá comprovar convivência de dois anos.

O valor será de 50% do salário de benefício, acrescido de 10% por dependente, limitado a 100%.

A duração será calculada de acordo com a expectativa de sobrevida do cônjuge/companheiro, sendo a pensão de 3 anos com idade até 21 anos, 6 anos com idade entre 21 e 26 anos, 10 anos com idade entre 27 e 29 anos, 15 anos com idade entre 30 e 40 anos, 20 anos com idade entre 41 e 43 anos, ou vitalício com idade acima de 44 anos. Não terá direito à pensão por morte o condenado pela prática de crime doloso de que tenha resultado a morte do segurado.

SEGURO-DESEMPREGO

Antes

Carência de seis meses.

Período máximo de quatro meses.

Após alterações – Lei nº 13.135/2015

Carência de 18 meses na primeira solicitação, 12 meses na segunda e seis meses nas demais.

Período máximo variável de três a cinco meses.

ABONO SALARIAL ANUAL

Antes

Carência de 30 dias trabalhados no ano.

O valor era de um salário mínimo.

Após alterações – Lei nº 13.135/2015

Carência de 180 dias trabalhados no ano.

O valor será calculado proporcionalmente ao número de meses trabalhados no ano, limitado ao salário mínimo vigente na data do pagamento.

As novas regras estão válidas desde 1.3.2015 – Medida Provisória nº 664/2014 convertida em Lei nº 13.135 de 17 de junho de 2015.

TABELA DE CONTRIBUIÇÕES DO INSS

Salário de Contribuição

Mínima: R\$ 788,00 / Máxima R\$ 4.663,75

Salário Mínimo no Estado de SP:

Doméstica: R\$ 905,00 - Vendedores etc: R\$ 920,00 - Representantes comerciais: R\$ 920,00

Empregado:

Até R\$ 1.399,12..... 8%
De R\$ 1.399,13 a R\$ 2.331,88..... 9%
De R\$ 2.331,89 a R\$ 4.663,75..... 11%
Empregados domésticos (cod. GPS:1600)
12,0% empregador + a parte descontada do empregado

Contribuinte facultativo (cod. GPS: 1406): 20%.

Contribuinte autônomo (cod. GPS: 1007): 20%.

Contribuinte facultativo especial (cod. GPS: 1473) e contribuinte autônomo especial (cod. GPS: 1163)

- Recolhem 11% por carnê sobre R\$ 788,00 = R\$ 86,68, mas só poderão se aposentar por idade.

Tabela de imposto Base de Parcela a física de renda cálculo deduzir

até R\$ 1.903,98 isento 0,00
até R\$ 2.826,65 7,5% 142,80
até R\$ 3.751,05 15% 354,80
até R\$ 4.664,68 22,5% 636,13
acima de R\$ 4.664,68..... 27,5% 869,36

* Há deduções a considerar de acordo com a Lei. A tabela de Imposto de Renda não foi publicada até o fechamento desta edição. Provavelmente os valores serão reajustados em 4,5%

ÍNDICES PARA REAJUSTES DE ALUGUÉIS E OUTROS CONTRATOS

Acumulado até julho/15

para aplicação em agosto/15

FIPE 8,79% IGP-DI 7,43%
IGP-M 6,97% INPC 9,81%

MAURICIO BONIFÁCIO CONTABILIDADE

Fone: 16 3635-3336
Fax: 16 3610-9888

Rua Luiz da Cunha, 275 - Vila Tibério
www.mauriciocontabilidade.com.br
mauriciocontab@netsite.com.br

O pequeno museu da Farmácia Ética

SEMEV
SERVIÇO MÉDICO VETERINÁRIO

Clínica Médica, Consultas, Cirurgias Geral e Especializada, Vacinas e Internação de cães e gatos, além de uma veterinária especializada em Medicina Felina

Rua Tenente Catão Roxo, 165 Vila Tibério
Fones: (16) 3630-6179 / 3630-5229



Salões de Festas

Salão 1 - 100 pessoas - R\$ 300,00
(25 mesas e 100 cadeiras)

Salão 2 - 140 pessoas - R\$ 400,00
(35 mesas e 140 cadeiras)

Freezer, geladeira e churrasqueira em cada salão

Rua Marques da Cruz, 1890/1898
Fones 3446-9497 / 99992-0213



Delibo
PET SHOP

Disk Entregas:
3630-0053
9227-8994 (claro)
8156-8143 (oi)

NATAL PREMIADO

Compre produtos PREMIER e concorra a uma moto Honda CG 125 Fan no Natal de 2015

Compre & Concorra



R. JORGE LOBATO, 806 - VILA TIBÉRIO

Algumas pessoas olham para uma balança analítica, que era usada em farmácia até no final da década de 1980, e podem pensar que é “tranqueira”. Mas, ao conhecer melhor, mudam de ideia. “É uma peça linda!” Tem também seringas de vidro com agulhas grossas e estojos de metal onde eram esterilizadas.

A partir do seu gosto por peças antigas e a resposta positiva das pessoas, Carlos Madurro, proprietário da farmácia começou a montar um mini museu.

São máquinas de escrever dos anos 1970 e uma Royal, fabricada antes de 1950. Tem também curiosidades como ficha de máquina de vídeo game (década de 1970), disquetes de computador que não cabe mais que duas fotos, monóculo com uma foto da Basílica em comemoração do ano jubilar de Nossa Senhora Aparecida (1967), um cartão postal de Ribeirão Preto que Carlos desafia as pessoas a descobrirem de onde é.

“Pena que meu espaço seja pequeno, sei que muitos adorariam ver os álbuns de figurinhas da década de 1950, entre eles Marcelino Pão e Vinho e El Cid, doados por Edson Leonetti”, diz Carlos.

São peças históricas, culturais e curiosas. Muitas pessoas recordam que já tiveram uma dessas e explicam para os filhos o que eram.

Carlos conta que, certa vez, após uma mãe explicar para seu filho, que devia ter 10 anos, o funcionamento de uma máquina de escrever, o garoto teve uma frase que retrata bem a junção do novo com o antigo. “Que manero mãe, é o Word que já vem com impressora”.

Carlos Madurro com uma máquina de escrever Royal, fabricada antes de 1950.

Embaixo, as peças antigas, que ficam em dois balcões:

A Farmácia Ética fica na Rua Luiz da Cunha, esquina com a Epitácio Pessoa

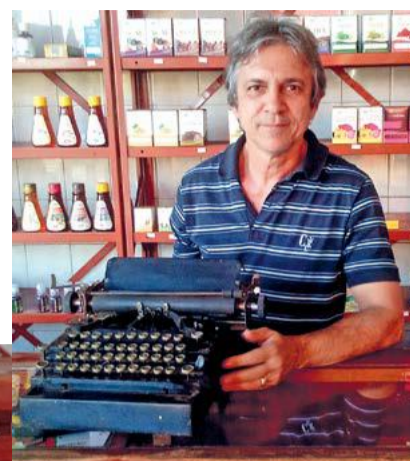

TOCO
LOCAÇÃO: MESAS, CADEIRAS E TOALHAS DE TECIDO

Com este anúncio: Acima de 10 jogos R\$ 6,00 a unidade

Consultar frete
Válido até 30/9

3636-7931
3011-2147

toco@tocolocacao.com.br



DISCOVERY
Informatica.com

Vendas e Assistência Técnica

Seu Computador quebrou??

Ligue agora e agende uma visita técnica *Sem compromisso

(16) 3011-4331
98807-4331



Rua 21 de Abril, 874 Vila Tibério

NOVIDADE
Jump e Spining Aquático

✓ Piscina Aquecida
✓ Agende uma aula

Conheça nossos planos de adesão

- Academia
- Alongamento
- Avaliação Física
- Bike (piscina aquecida) [NOVO]
- Condicionamento Físico
- Fisioterapia e Reabilitação
- Hidroginástica
- Joelho - Especialista
- Jump (piscina aquecida) [NOVO]
- Lesões Esportivas
- Neuro Muscular Ortopédica
- Redução Peso

Academia Fisiodesportiva
academiafisiodesportiva

Academia 3442.6886
Rua Antônio Guimarães, 151
Rib. Preto - SP (próx. Av Café)