

# VILA TIBÉRIO



**Primeiro loteamento urbano de Ribeirão**



Informativo da região da Vila Tibério  
Ribeirão Preto, junho de 2020, ano XV, nº 177  
[www.jornaldavilatiberio.com.br](http://www.jornaldavilatiberio.com.br)

# Festas Juninas de ontem e de hoje

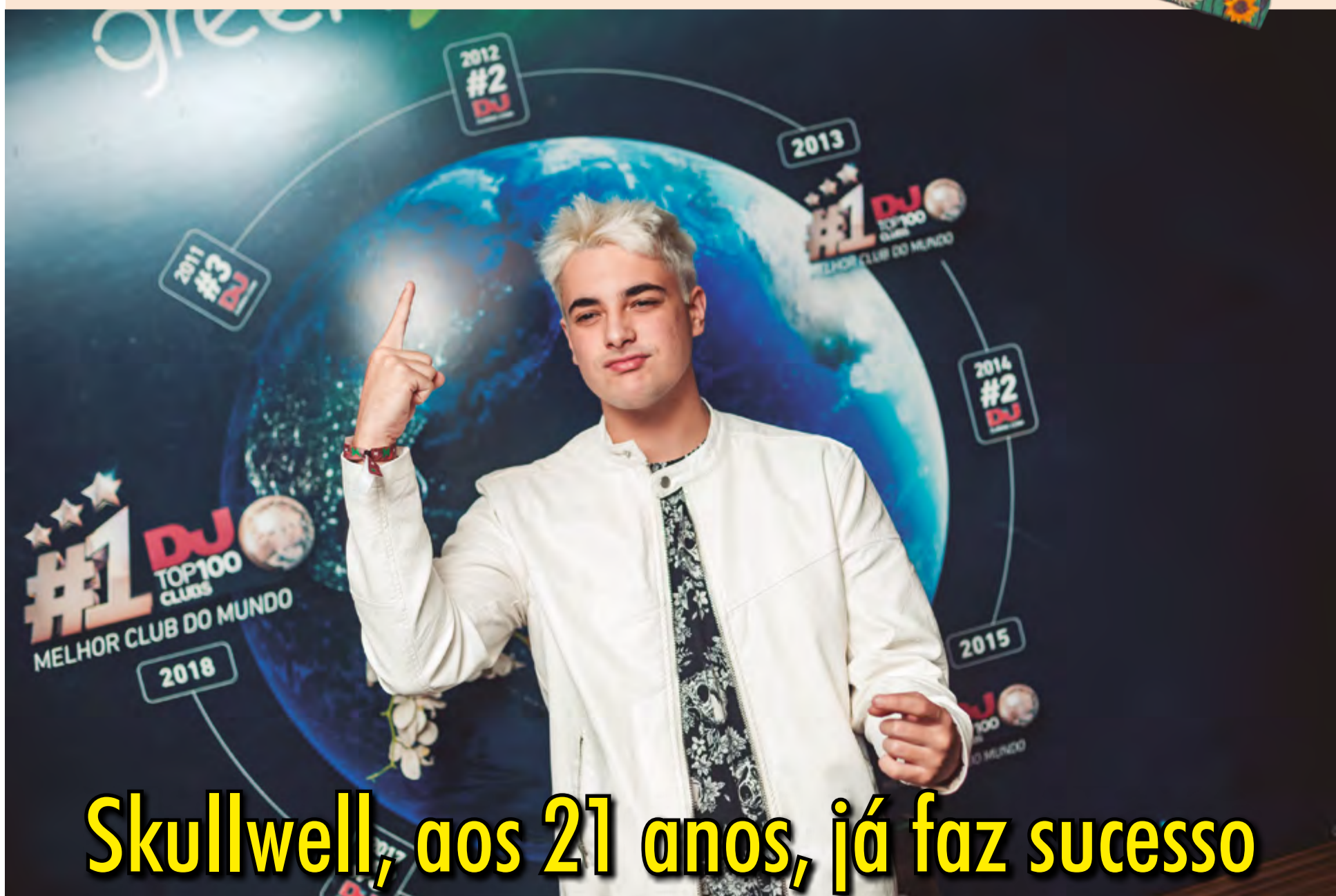
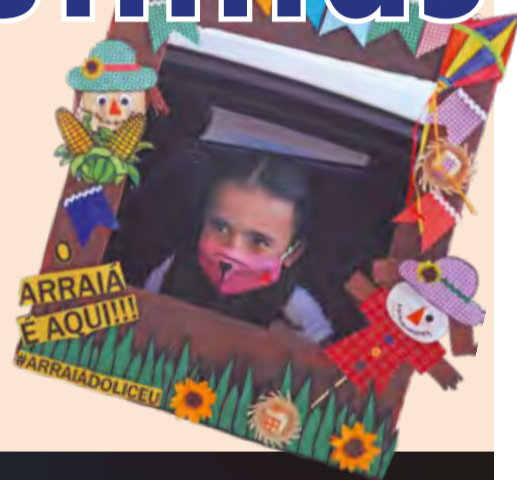

**Skullwell, aos 21 anos, já faz sucesso**



## As saudosas festas juninas

Quem não se lembra das alegres festas que aconteciam na Vila Tibério? Das quermesses das igrejas?

Esta pergunta, mais do que saudosista, é em decorrência dos novos tempos em que estamos vivendo.

O isolamento social, a única forma de conter o contágio do coronavírus que afeta o mundo inteiro, não permite festas.

Mas, o brasileiro, com sua criatividade, inventou a festa junina *drive thru* (quando você é servido no carro).

E também a festa junina virtual, com cada um em sua casa fazendo os seus quitutes e se comunicando por meio da tecnologia.

Esperamos voltar logo às festas juninas de antigamente.

**Fernando Braga**

## A história de Ribeirão Preto no livro Patrimônio Cultural do Café da Terra Vermelha

### Reproduzimos aqui o capítulo "Vila Tibério - primeiro loteamento urbano de Ribeirão Preto"



O povoado da Vila de São Sebastião se expandia para além da área central e era preciso oferecer terrenos para as edificações habitacionais. Enquanto o Núcleo Colonial Antonio Prado começava a se organizar em terras que viriam a ser o Ipiranga e os Campos Elíseos, um agrimensor, Tibério Augusto Garcia de Senne, loteava terras herdadas pela sua esposa e, assim, fundava a Vila Tibério, em 1894, o primeiro loteamento urbano de Ribeirão Preto.

Oriundo de Minas Gerais, Tibério casou-se com a filha do latifundiário João Franco de Moraes Octávio, herdeira de terras que confrontavam com a Vila de São Sebastião. Inicialmente, os lotes foram vendidos por 50 mil réis cada e, segundo Rubem Cione e Prisco Prates, em várias de suas obras, os terrenos foram negociados até por 200 mil réis.

As terras da Vila Tibério eram mais acessíveis à classe trabalhadora, motivo pelo qual foi ocupada mais rapidamente, recebendo, em seguida, os primeiros serviços de infraestrutura urbana. Além disso, a Vila Tibério se localizava praticamente junto ao centro, atrás da Estação Ferroviária e abrigava, no início, uma grande quantidade de funcionários da Mogiana.

Assim, antes da Primeira Guerra Mundial, os bairros Barracão de Baixo e Barracão de Cima já haviam sido responsáveis pela extensão do eixo de crescimento da cidade para o norte, onde as indústrias estavam sendo implantadas. No eixo sul se concentrava a elite e a oeste, a Vila Tibério, que também se estabeleceu como bairro tipicamente operário (SILVA 2006).



Em 11 de agosto de 1911 foi inaugurada, em Ribeirão Preto, a Cervejaria Antártica, bem ao final da área central e no início do bairro Vila Tibério. Dois anos depois, empreendedores exclusivamente da cidade fundaram a Cervejaria Paulista. O principal incorporador foi o Hanz Scherholz e da primeira diretoria fizeram parte João Alves Meira Júnior como presidente e Alfio Messina como gerente. As duas fábricas passaram a ser as maiores cervejarias da cidade.

A primeira fábrica da Companhia Cervejaria Paulista foi instalada à rua Visconde do Rio

Branco e somente em 1914 foi inaugurada a nova sede, construída na avenida Jerônimo Gonçalves, às margens do ribeirão. Na margem oposta estava instalada a fábrica da Cia. Antártica Paulista. Desde a sua inauguração até os anos de 1970, a fábrica de bebidas da Cia. Paulista, juntamente com a Cia. Antártica, geraram muitos empregos e contribuíram para a formação de mão de obra

especializada, operariado este, composto inicialmente na sua maioria por imigrantes. A construção das duas fábricas colaborou, também, para os investimentos em melhorias na área de abastecimento de água e energia daquela região da cidade, impulsionando o crescimento da Vila Tibério e da região central da cidade. A Cia. Paulista foi ainda precursora dos investimentos imobiliários que injetaram significativas cifras nas finanças locais, em meio à crise iniciada em 1929.

Um dos elementos mais marcantes e significativos na memória do ribeirãopretano sobre a Cervejaria Paulista, é o toque da "sereia", que era ouvido em todo o centro e nos bairros das imediações, com muita precisão na Vila Tibério por

causa da proximidade. Em 1928, a diretoria da Companhia aprovou a compra de uma "sereia" da Fábrica Siemens, medindo 80 cm de altura por 25 cm de diâmetro. A peça foi instalada em cima da torre da esquerda do prédio, numa altura de 25 metros. A partir de então o silvo passou a ser ouvido, por exatos 45 segundos, às 6h, às 12h e às 18h, todos os dias.

Edgar Carlos Hermanson, responsável pela assistência mecânica da "sereia", assumiu o posto que era do seu pai, em 1937, e conta em reportagem do jornal "Diário da Manhã" que algumas vezes foi obrigado a tocá-la fora dos horários pré-estabelecidos. No final da Segunda Guerra Mundial, Edgar foi acordado no meio da noite por uma multidão, que exigia que a "sereia" fosse tocada em comemoração ao final da guerra. O mesmo ocorreu com a chegada dos expedicionários, vindos da Itália, e em outras ocasiões especiais. O silvo acordava os trabalhadores pela manhã, definia o horário de almoço e alertava o comércio e a indústria para o fechamento de suas portas. O som estridente deixava claro que Ribeirão Preto, paulatinamente, abandonava o ritmo do campo, marcado pelo nascer e pelo pôr do sol e adotava o ritmo frenético da modernidade.



Informativo mensal com circulação na região da Vila Tibério

jornaldavila@gmail.com

EDITORA JORNAL DA VILA  
Rua Monte Alverne, 942, Vila Tibério  
CNPJ 39.039.649/0001-51

Fone: 3011-1321

Jornalista responsável:  
Fernando Braga - MTB 11.575

Colaboradores: Ana Paula Balsabino,  
Anna Maria Chiavenato, Gustavo Maniezi,  
Iara Falleiros, Iúri Braga, Luiz Carlos Briza e  
Schubert Persine

Impresso na Gráfica e Editora  
Vale do Flamboyant Ltda.  
Rua Mal. Mascarenhas de Moraes, 485  
Pq. Industrial Lagoinha - F: 3965 6416

A região da Vila Tibério e Sumarezinho ganha uma nova avenida...



LOJA 2

Peça seu orçamento por e-mail:  
avenidamateriais.loja2@hotmail.com

Fone:

4141-3000

Fax:

3630-4555

- ❖ Areia, Pedra
- ❖ Cimento, Cal
- ❖ Domus Acrílico
- ❖ Hidráulica, Elétrica
- ❖ Portas, Janelas
- ❖ Telhas, Tintas

Rua Luiz da Cunha, 1100 com entrada pela  
Av. Antônio e Helena Zerrener, 721

**A DIGITAL**  
AUTORIZADO:  
**ELGIN CASIO**  
**FILIZOLA**  
**TOLEDO** Daruma  
Assistência Técnica - Vendas  
Calculadoras eletrônicas - Fax - Registradoras  
Balanças - Micros - Periféricos  
Rua Padre Feijó, 715 - Vila Tibério  
Fone/Fax: (16) 3610-7442 - 3625-5654  
E-mail: adigitalpereira@uol.com.br

**DISK 3236 7704 3635 1175**  
**DROGARIA GALO**  
Saúde e Economia  
**SUPER DESCONTOS**  
Av. do Café, 784  
Vila Tibério

**DISK DOÇES** O pedaço mais doce da Vila Tibério  
Balas, Doces, Chocolates,  
Artigos para Festas e Descartáveis  
Rua Constituição, 127  
Vila Tibério (antiga Jowal)  
Fones: (16) 3963-2525 / 3963-2626

**DISK VACINAS**  
TUDO PARA ANIMAIS  
3635-7879 / 3610-6498  
Av. do Café, 660 - Vila Tibério  
esq. Conselheiro Saraiva  
diskvacinas@diskvacinas.com.br

**Alfa Beta Papelaria**  
Papelaria e Tabacaria Oliveira - Ltda - ME  
Artigos Escolares, Papelaria,  
Informática, Escritório, Presentes,  
Produtos de Tabacaria, Cigarros  
e Miudezas em Geral  
Estacionamento próprio para clientes  
R. Martinico Prado, 385  
Fone/Fax: (16) 3625-7331  
Vila Tibério  
alfabetapapelaria@hotmail.com

**SUPERMERCADO**  
**STO. ANTONIO**  
46 anos de tradição  
Conheça nossa seção de frios  
Rua Cel. Luiz da Cunha, 840  
Fone: (16) 3625-8316  
Entrega em domicílio  
Aberto diariamente a partir das 5 e meia da manhã

**sãopaulo** relojoaria&presentes  
Comércio de Relógios e Jóias  
Peças para ourives e relojoeiros  
Reforma de relógios antigos  
Rua Minas, 718, Campos Elíseos - Fone/Fax: (16) 3625-2548  
R. Cerqueira César, 531 (c/ estacionamento) - Fone: 3625-2866  
**ASSISTÊNCIA TÉCNICA**  
Seiko - Mondaine  
Technos - Orient





*Praça Coração de Maria com coreto, igreja e escola, nos anos 20*

### IGREJA NOSSA SENHORA DO ROSÁRIO

O loteamento da Vila aumentava cada vez mais a sua população, que manifestou o interesse em edificar uma igreja no bairro. Assim, a paróquia Nossa Senhora do Rosário foi criada em 12 de março de 1914. Instituída durante o bispado de Dom Alberto José Gonçalves, primeiro Bispo Diocesano, a sua construção foi iniciada em 1918. A inauguração do templo religioso ocorreu em 24 de dezembro de 1919. Localizada de frente à Praça Coração de Maria, ao lado da Escola Sinhá Junqueira, esta paisagem do bairro representa a localidade.

Antes da construção da igreja, os serviços religiosos eram realizados na antiga sede da Sociedade Alemã, na rua Gonçalves Dias, prédio este doado ao Botafogo Futebol Clube. Posteriormente, as missas foram celebradas numa capela construída no pátio da rua Martinico Prado, ao lado da atual Matriz. Em 1934, foi elaborado um estudo para a instalação do sistema de iluminação para a praça da Igreja Nossa Senhora do Rosário. Naquela época havia um coreto na praça onde eram realizadas apresentações musicais sob a regência dos maestros José Delfino, Ignácio Stábile, entre outros.

### TERCEIRO GRUPO ESCOLAR

A primeira escola do bairro também foi edificada a partir da manifestação da comunidade, que requereu junto à Câmara Municipal a doação de um terreno ao governo do estado. Em 1919, a solicitação foi atendida com a lavratura da escritura do terreno. O prédio foi construído entre 1919 e 1921 e, no dia 21 de julho de 1921, o Terceiro Grupo Escolar

de Ribeirão Preto foi inaugurado. As aulas tiveram início no dia 16 de outubro de 1921, tendo como primeiro diretor Pascoal Moutno Salgado. Por Decreto Estadual a escola foi denominada de Dona Sinhá Junqueira em 1954. O edifício ostenta piso de cerâmica portuguesa com lâminas de mármore de Carrara nos detalhes e escada de madeira nobre.

### AVENIDA DO CAFÉ

A Avenida do Café que corta o bairro da Vila Tibério e se consolidou como um corredor comercial existe como meio de passagem desde o tempo áureo do café. Era a antiga estrada de ferro que, partindo da Estação Ribeirão Preto seguia, via Fazenda Monte Alegre, até a Fazenda Dumont. Somente em 1949 passou a chamar-se Via do Café e, em 1966, avenida do Café.

### BOTAFOGO FC

Uma das paixões da Vila é o Botafogo. O clube foi fundado no final dos anos 1910 e antes de ter um estádio na região que viria a ser a Ribeirânia, sua sede foi no coração da Vila. Segundo Igor Ramos (2008), autor da obra biográfica sobre o clube, era importante para a afirmação do jovem Botafogo ter um local próprio para a realização dos seus cotejos e, assim, o estádio Luiz Pereira foi a primeira casa time. A aquisição do estádio pode ser considerada a primeira grande conquista do clube, pois, segundo Ramos, foi fruto da abnegação dos jovens fundadores e colaboradores do início da história da agremiação.

As primeiras partidas aconteceram na terra batida, em um terreno comprado em 1921 e que ficava localizado a rua Santos



*Terceiro Grupo Escolar, inaugurado em 1921*

Dumont, entre as ruas Paraíso e Epitácio Pessoa. As obras no local duraram pouco mais de dois anos e, em 24 de fevereiro de 1924, o estádio foi inaugurado antes mesmo de estar totalmente concluído. Segundo o Jornal da Manhã, de 22 de fevereiro de 1924, o Comercial negou-se a emprestar seu campo ao Botafogo como sempre fazia. Isto levou o amistoso do jovem clube da Vila Tibério contra o Uberaba Sport a ser realizado no lugar onde, posteriormente, seria batizado de Luiz Pereira. Como a obra ainda não estava concluída foi preciso erguer cercas de ripa em volta do gramado.

O portão principal de Luiz Pereira ficava na rua Paraíso e logo depois da entrada, via-se a arquibancada coberta. Nos jogos mais importantes, em tardes de gala como muitos chamavam, eram colocadas cadeiras em volta do campo.

Relatos da época ilustram bem o clima amadorístico do futebol (RAMOS, 2008).

Nos seus primeiros anos o estádio ainda não tinha nome. As pessoas se referiam a ele como o campo da Vila Tibério ou apenas como campo do Botafogo. O local chegou a receber o apelido de Fortim da Vila. Mais adiante o estádio também passou a ser carinhosamente chamado de Madeirão, devido a sua estrutura de madeira.

Igor Ramos explica que o estádio só recebeu o nome de Luiz Pereira anos depois da sua inauguração. A denominação foi uma homenagem ao diretor de mesmo nome, considerado o maior responsável pela aquisição do terreno junto à Antártica e pela construção do estádio. Pereira ocupou vários cargos e sua cola-



*Campo do Botafogo nos anos 30*

boração foi determinante para o crescimento do clube. Em 1941, aconteceu o batismo oficial do campo botafoguense. Segundo os registros da época, existia um acordo entre os dirigentes, no qual dizia que o primeiro mandatário que falecesse depois da construção do estádio daria a ele seu nome. Em homenagem póstuma, o nome de Luiz Pereira batizou o primeiro estádio do Botafogo.

O último jogo oficial nesse estádio foi realizado no dia 2 de dezembro de 1967, quando o time

passou a fazer os seus jogos no Santa Cruz. O terreno localizado no quadrilátero que inclui as ruas Santos Dumont, Paraíso, Epitácio Pessoa e Bartolomeu de Gusmão, foi preservado bem como uma de suas arquibancadas que fica posicionada na rua Santos Dumont. No local do campo foi construído o clube poliesportivo.

NR. A área foi a leilão em 2011 e hoje é particular.

O livro foi publicado pela Fundação Instituto do Livro, organizado por Adriana Silva e Lilian Rodrigues de Oliveira Rosa.

A GENTE SE ORGULHA DE FAZER PARTE DO CRESCIMENTO DE RIBEIRÃO.

A SMARAPD nasceu no coração de Ribeirão Preto e se orgulha de fazer parte desta história de crescimento.

**164** PARABÉNS RIBEIRÃO  
anos

SMARAPD 40 ANOS  
www.smarapd.com.br

*Parabéns*  
**RIBEIRÃO PRETO**  
VEREADOR **ANDRÉ TRINDADE**  
**164 ANOS DE PROGRESSO E PAIXÃO**  
"E SE EM TI AMADA TERRA TEMOS TUDO, AINDA PROCURAMOS DAR-TE MAIS..."



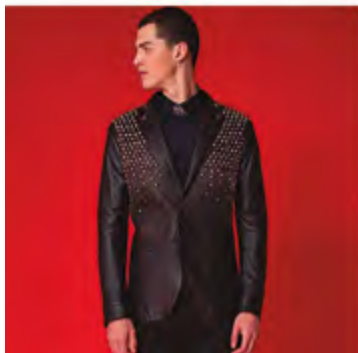

## Vinicius Mariano fez campanhas como modelo na Europa Voltou para a Vila por conta da pandemia

Vinicius Mariano dos Santos, de 25 anos, que estudou na EE Prof. Walter Ferreira, passou 15 meses trabalhando como modelo na Europa, em diversas campanhas e desfiles, ficou uma boa parte deste tempo na Itália e na Turquia. Trabalhou em algumas cidades bem conhecidas da Itália como Florença, Nápoles, Roma, Verona e Milão. Trabalhou também em Istambul, na Turquia, além de Paris, na França, Londres, na Inglaterra e na Grécia.

Tudo começou em 2013, quando ganhou o concurso de Mister em Ribeirão Preto, depois com estudos e por causa do trabalho perdeu o foco, mas voltou a se dedicar em 2017, quando participou

do Fashion Summer, que ocorreu no Ribeirão Shopping. Depois foi para São Paulo trabalhar na Casa de Criadores em desfiles, e commerce na Farfetch, Dafiti, e em campanhas das lojas Senplo e Ricardo Almeida.

Depois de passar um tempo em São Paulo recebeu propostas para trabalhar fora do país.

Voltou para a Vila Tibério no dia 8 de março devido a pandemia.

“Tenho como objetivo continuar trabalhando firme e com muita dedicação para poder construir meu futuro, pois esta área é muito concorrida e morar em outros países com várias línguas diferentes, não é fácil. Além da saudade da família e dos amigos”, diz Vinicius.

# MC Charada

## Rapper nascido na Vila foi descoberto por produtora musical

Reinaldo Martins de Oliveira, MC Charada, 29 anos, depois de nove anos de batalha, sua música começou a ter repercussão. Fechou contrato com a WRM e lançou sua primeira música com no dia 4 de junho.

A WRM Talentos tem um projeto que dá a oportunidade para brilhantes artistas desconhecidos mostrar seu trabalho para o grande público.

O clima leve e envolvente do rapper Charada mostrou o seu talento em um *trap* que conta de suas vivências, aspirações da vida e auto afirmação, o clássico braggadocio. Com o ótimo uso do *flow* melódico, fez uma canção que se encaixou perfeitamente no instrumental assinado por Frazza.

De acordo com o Portal KondZilla, o lado romântico do funk às vezes fica escondido, e MC Charada, autor dos sucessos “Morena Linda”, “XRE” e “Chorar Pra Quê”, vem chamando a atenção de muita gente grande.

Ouvindo as músicas do MC Charada, você percebe que o cara tem uma pegada romântica nas suas letras. Isso não é nenhuma coincidência. O cantor conta que é fã de pagode e o ritmo, que tem toda uma pegada de amor, serve de inspiração para ele, mesmo antes de começar no funk.

“Com 11 anos, tive essa ideia



de querer se cantor, viver de música. No começo, eu queria ser pagodeiro, minha família é da música, canta em grupo de pagode e tudo mais, então via ali uma oportunidade”, explicou ele ao Portal KondZilla. “Minhas músicas têm essa pegada romântica mesmo e o pagode é uma inspiração pra mim, pras minhas letras”.

Fã de nomes como Thiaguinho e Péricles, MC Charada explica que falar de amor é algo que ele gosta e não pretende mudar o estilo – sem claro, deixar de falar das XREs e das outras conquistas

da vida. Por falar em conquista, o cantor se diz feliz com seu momento atual. Ele conta que desde 2014 busca viver de funk, investindo nessa missão. Hoje, muita molecada tem o mesmo desejo e acredita que a caminhada é tranquila, que as coisas vêm numa velocidade. Bem, o MC Charada explica que a parada não é bem assim.

“Em 2014, um DJ me deu um empurrão pra eu produzir uma música e lançar. O trabalho andou, via o pessoal escutando na quebrada e daí tive a certeza que era isso que queria pra minha vida”.

**PARAISO**  
Frutas Verduras Legumes

**Verduras a partir de R\$ 2,00**

Rua Paraiso, 949  
Vila Tibério  
Av. Ivo Pareschi, 1611  
Portal do Alto  
Tel: 16 3966 1272

**Pharmacos**  
FARMÁCIA HOMEOPÁTICA E DE MANIPULAÇÃO

Certificado de Qualificação Total do Sebrae

**Floras de Bach e de Minas**

Entrega em domicílio

Rua Conselheiro Dantas, 1087  
Fone: (16) 3610-8365

**Merceria Dassic**  
Pães Frios Laticínios Merceria em geral

**ASSAMOS PÃO FRANCÊS**  
Baguete / Pão gratinado  
Minifilão (por encomenda)

MERCERIA EM GERAL

R. Roque Nacarato, 416 - Fones: (16) 3633-3247

**PEDRÃO**  
PVC

TEM SEMPRE UM PEDRÃO PERTINHO DE VOCÊ!

LOJA 1 - RIBEIRÃO PRETO - RUA MARTINHO PRADO, 897 - 16. 3434-3535  
LOJA 2 - SERTÃOZINHO - AV. NOSSA SRA. APARECIDA, 700 - 16. 3475-9090  
LOJA 3 - RIBEIRÃO PRETO - AV. MAURÍLIO BIAGI, 3229 - 16. 3514-1621

1 PEDRAOPVCBRASIL | 2 PEDRAOPVC | WWW.PEDRAOPVC.COM.BR

**AUTO ELÉTRICA SILVA**

Consertos de Alternadores  
Motor de Partida  
Baterias Novas e Cargas  
Instalações em geral

Tel.: (16) **3630-3944**

Agora em novo endereço  
**Rua São Salvador, 308**  
Sumarezinho

**REGIONAL**  
MATERIAIS ELÉTRICOS

**“A ELETRICIDADE LEVADA A SÉRIO”**  
**Toda Linha de Material Elétrico**  
Residencial, Comercial, Industrial e Usinas

**Fone: (16) 2111-7100 / fax: (16) 2111-7114**

R. Cel. Luiz da Cunha, 691 - CEP 14050-040 - V. Tibério  
www.regionaleletrica.com.br - E-mail: regional@regionaleletrica.com.br



# Skullwell, nascido e criado na Vila, desponta na música eletrônica mundial



**ALEXANDRE**  
canta por prazer

**A**ntônio Alexandre Moraes é filho do gráfico Carmelo Moraes e de Valdivina Modesto Moraes. Frequentou a Escola Alberto Santos Dumont, e trabalha como corretor de imóveis, mas já foi gráfico como o pai, é publicitário, artista plástico e também compositor. É casado com a jornalista Daniela Frésca.

Desde os 15 anos, sempre encarou a música com a seriedade de uma profissão, e sempre diz que está no início da carreira profissional.

Gosta de cantar MPB, Pop e Samba, não toca nenhum instrumento, mas canta muito bem.

Em tempos de pandemia, encontrou nas lives (semanais) uma forma de exercitar seu canto. Acabou de compor uma música que fala sobre racismo, preconceito e propõe a aceitação e o respeito entre todas as pessoas.

Sobre seus projetos para o futuro respondeu: “cantar, cantar e cantar...”

**P**edro Henrique Frésca de Moraes, conhecido no mundo da música eletrônica com Skullwell (que numa tradução livre seria “caveira do bem”) é um jovem produtor que com apenas 21 anos, está prestes a completar 10 anos de carreira com resultados surpreendentes.

Segundo o site playbpm, especializado em música eletrônica, Skullwell lançou a track “Feel my body” em colaboração com o duo Promise Land. Além de um clipe incrível, a música garantiu a estreia do rapaz na gravadora holandesa de Sander van Doorn (Doorn Records by Spinnin’ Records) e alguns suportes para lá de especiais: Afrojack, Fedde le Grand, Hardwell, Martin Garrix, R3HAB, entre outros. O hit também garantiu posições expressivas no Trending Tracks, chegando a alcançar o terceiro lugar na lista gerada pelos 50 maiores rádios shows do mundo, na plataforma do 1001tracklists.

Ainda no site podemos ler que: é inevitável segurar o orgulho quando tomamos conhecimento de que Skullwell é um produtor nacional e mais ainda, ao saber que tem apenas 21 anos. Pedro é o nome por trás do projeto que já pode ser considerado um verdadeiro fenômeno em plena ascensão, seja dentro do estúdio, tornando-se o primeiro brasileiro a lançar pela gravadora de Don Diablo ou por outras grandiosas como Sony e Bunny Tiger; ou em pista, com apresentações em palcos como Green Valley, P12, El Fortin, Park Art e XXXperience.

Pedro é filho do primeiro casamento da jornalista Daniela Frésca. Depois ela conheceu Alexandre. E o Alexandre Moraes, que sempre curtiu muita MPB, Bossa Nova e Samba. E essas foram as referências iniciais do Pedro, pois naturalmente estava nos mes-



mos lugares, escutando as mesmas coisas: em casa, nos barzinhos, em casa de amigos...

Com o tempo ele começou a se interessar por outros estilos e pediu uma “controlado-

ra” de presente para Alexandre, porque queria ser DJ. Tinha 12 anos na época. Ganhou e a mãe achava que seria algo passageiro, porque na mesma época ele dizia que queria ser “biólogo marinho” ou piloto de avião...

O tempo foi passando e a brincadeira ficou séria. Começou a tocar em casas noturnas e foi emancipado com 16 anos, porque a família não aguentava mais acompanhar Pedro nas viagens aéreas.

Pedro fez o Ensino Fundamental no Sesi 259, localizado na Rua Piratininga Vila Tibério.

Com 17 anos foi para São Paulo fazer Faculdade de Produção de Música Eletrônica, na Anhembi/Morumbi e não voltou mais “pra casa”.

Ele mora atualmente em São Paulo, mas o estúdio que tem em parceria com outro DJ e produtor, fica em Florianópolis, onde ele está desde o início da pandemia.

**MACAL**  
- 1981 -  
**Disk Lanches**  
**3630-0333** R. Padre Anchieta, 950

**MARZENARIA CARDOSO**  
Desde 1974 Móveis Planejados  
PARCELAMOS EM ATÉ **24x**  
Sujeito a análise de crédito  
Tel.: (16) 3633.0613 / 99159-1071  
**www.marzenariacardoso.com.br**  
Rua Rodrigues Alves, 246 - Vila Tibério

**CHAVEIRO DURAN**  
Residencial, Automotivo  
Serviços e Peças  
Chaves Codificadas  
**www.chaveiroduran.com.br**  
Chaves / Fechaduras / Cadeados  
Amolação de Alicatinhos  
Carimbos  
Baterias p/ relógios  
**Rua Aurora, 1043**  
(em frente a caixa d'água)  
**3630-2025**  
**9.9961-4557**

Panificadora & Restaurante  
**Nossa Sra. Aparecida**  
**Servimos**  
**marmitas e marmitex**  
**aos domingos**  
**Todas as quintas-feiras**  
**de junho e julho faremos**  
**comidas típicas juninas!**  
**99633-2956**  
**3630-1464 / 3633-5849**  
**R. CONSTITUIÇÃO, 1365 - VILA TIBÉRIO**  
Curta nossa página

**Rua Conselheiro Dantas, 514 / 528**  
**Vila Tibério**  
**Super Escadas**  
Visite nosso site **www.superescadas.com.br**  
**Fone (16)**  
**3610-6872**



## Evolução da pandemia em Ribeirão Preto



## Evolução da dengue em Ribeirão Preto

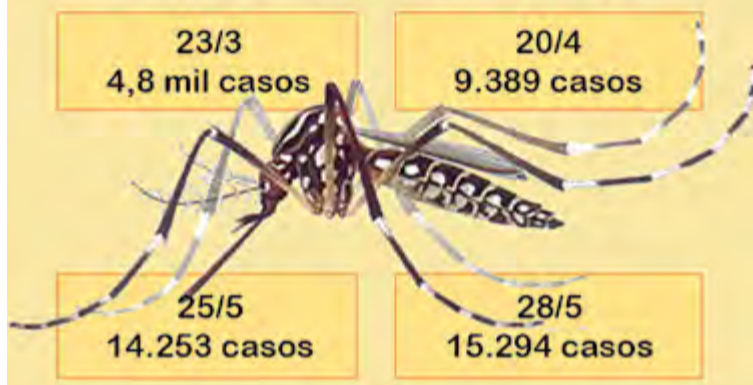

# Professor da Faculdade de Medicina, que mora na Vila Tibério, fala dos perigos da pandemia

O professor Domingos Alves é natural de Santos. Veio para Ribeirão em 2001, para fazer seu segundo pós-doutorado na Faculdade de Farmácia da USP-RP, e se apaixonou pela cidade.

Nesta época morou em um apartamento no Jardim Antártica. Foi contratado pela USP em 2006 e em 2007 mudou-se para a Vila Tibério.

“Daqui não saio, daqui ninguém me tira. Adoro este bairro. Acho sensacional!”, diz o professor sobre a Vila Tibério.

Com graduação, mestrado e doutorado em Física, é professor da Faculdade de Medicina de Ribeirão Preto no Departamento de Medicina Social.

Trabalha com saúde digital no desenvolvimento de software de saúde e em particular com software de inteligência artificial que envolve modelos matemáticos para ajudar o profissional de saúde a tomar decisões.

Deu entrevista ao **Jornal da Vila** sobre o momento em que estamos vivendo sob uma pandemia de Covid:



Prof. Domingos Alves

ou a gente vai controlar a epidemia, vai diminuir o número de casos, vai diminuir o número de óbitos.

### QUANDO DEVEMOS SAIR DA PANDEMIA?

Não existe uma previsão adequada de quando vamos sair da pandemia. Existe um discurso aqui no Brasil de que nós podemos enfrentar uma segunda onda. É uma bobagem, nós nem saímos ainda da primeira onda. E, dependendo das medidas de restrição que estão sendo tomadas, como relaxamento, o número de casos pode crescer indefinidamente, se não houver nenhuma medida de restrição, a infecção pode atingir até 70% da população de Ribeirão.

Para saímos da pandemia, se for um trabalho bem feito, pode ainda demorar um tempo.

Muitos países controlaram a pandemia e começaram o relaxamento das medidas de restrição, mas apareceram novos casos. Está acontecendo na Itália, em Portugal, na Alemanha, que vem controlando muito bem a pandemia.

Uma segunda onda pode levar a um agravamento geral desta pandemia até o final do ano ou para o ano que vem ainda.

### QUER DEIXAR ALGUMA MENSAGEM PARA OS MORADORES?

A Vila Tibério é um bairro típico de idosos. Tem risco de um agravo maior da população. Então, fique em casa, não existe motivo no momento para passear no shopping, fazer compras no centro, sigam as medidas higiênicas, como usar máscara, lavar as mãos, usar álcool em gel, manter o distanciamento social.

Essa epidemia está sendo muito agressiva, principalmente para as pessoas mais idosas. As pessoas jovens da Vila Tibério, ao sair, podem não ter o risco de um adoecimento mais grave, de sofrer uma internação. Mas, ao voltar para casa, pode levar o vírus e espalhar para os pais, os avós, que já são pessoas mais sensíveis ao agravamento desta doença.

### O GOVERNO DO ESTADO PODE RELAXAR O ISOLAMENTO EM RIBEIRÃO PRETO. QUAIS SÃO OS RISCOS?

Os riscos são muito grandes caso haja um relaxamento no isolamento social. Na verdade a cidade deveria permanecer na faixa vermelha porque os nossos indicadores mostram que a pandemia tem crescido bastante aqui.

O plano do Governo de São Paulo envolve dois parâmetros: taxa de ocupação de leitos, número de leitos disponíveis em cada município e os indicadores epidemiológicos, número de casos e o número de óbitos. A mudança de faixas leva em consideração um ou outro parâmetro. Exemplo: pode ter uma taxa de ocupação perto de 80% e numa semana dobrar o número de casos e o número de óbitos e o município estaria apto a mudar de faixa.

O que está acontecendo em Ribeirão Preto é que o número de casos e de óbitos estão crescendo agressivamente, e a taxa de internação está aumentando.

Quando observamos mudanças na taxa de internação, temos que levar em consideração o número de leitos disponíveis, se está aumentando com o tempo, mas o número de internações está aumentando também.

Qual o limite que vamos ter de abertura de leitos e mesmo se tivéssemos a capacidade de aumentar o número de leitos indefinidamente?

Qual a lógica?

Ribeirão Preto tem condições de receber quantos doentes for necessário

**Dr. Fábio Tamarini**  
 Ψ PSICÓLOGO Ψ  
 CRP 06/60808-2

Acompanhamento Familiar,  
 Crianças, Adolescentes, Adultos,  
 Casais e Pais Adotivos  
 Individual e ou Grupal

**DIA E NOITE**

Seleção e Treinamento Pessoal

Rua Rodrigues Alves, 965  
 Vila Tibério

Fones: (016)  
**3625-1392**  
**98155-4921**

**Quitanda do Elias**

ACEITAMOS  
 CARTÕES  
 DE DÉBITO  
 E CRÉDITO

**Verduras  
 Legumes  
 e Frutas**  
 Direto do produtor

RUA ALVARES  
 DE AZEVEDO  
 esquina com a  
 Gonçalves Dias

**SPANÓ 24** Preços especiais para  
**HORAS** Horistas Carros,  
 Diaristas / motos  
 Mensalistas e vans  
 e Pernoites

**ESTACIONAMENTO**

R. Rodrigues Alves, 371 - R. Luiz da Cunha, 365 - R. Gonçalves Dias, 374

Monitoramento 24 horas CFTV

**Fone 3964-5720**

**O melhor preço com qualidade imbatível!**

Refeições em restaurante com amplo espaço e nova área de lanchonete e cafeteria

**EMPÓRIO DO SABOR**

▪ PÃES  
 ▪ CONFEITARIA  
 ▪ SALGADOS, LANCHES, SUCOS

**DISK ENTREGA**

**PROMOÇÃO**  
**SALGADOS**  
 R\$ 1,25  
 Compre 10 e leve 12

**MARMITEX**  
 A PARTIR DE  
 R\$ 6,99

**PRATO FEITO**  
 A PARTIR DE  
 R\$ 8,99

**FILÃO KILO**  
 R\$ 6,99

**X TUDO**  
 R\$ 7,99

Rua Santos Dumont, 938  
 Fone: 16 99234-4522 99458-0746





# SUA SAÚDE NÃO PODE ESPERAR

Conte conosco para retomar suas consultas, exames e cirurgias com **SEGURANÇA**.



Hospital São Lucas



Hospital Ribeirania



Hospital Especializado



\*Consulte nossos protocolos de segurança em nosso site.

16 4009-0020 | Ribeirão Preto/SP  
gruposaolucas.com.br





# Os meninos da dona Bepa

Uma história muito doce das festas juninas na Vila Tibério

A Vila era um bairro pacato nos anos 50. Todo Dia de São Pedro, os meninos das imediações da rua Conselheiro Dantas, entre as ruas Bartolomeu de Gusmão e Álvares de Azevedo, ficavam ansiosos.



Dona Bepa

Dona Bepa preparava guloseima para 13 meninos de até 13 anos, que eram convidados para entrar na sua casa e encontravam uma mesa farta com bolos, maria-mole, pé de moleque, paçoca e outros tipos de doces. Os meninos mais velhos e mesmo os menores, que não fizeram parte dos 13 escolhidos, aguardavam do lado de fora da casa para depois também ganhar doces.

Era uma promessa que Josefina Menegasse, a dona Bepa, havia feito e que cumpriu até os seus últimos dias no ano de 1966.

Entre os meninos que participavam da distribuição de doces estavam os irmãos Bernucci, Reinaldo (Pitiguara), Luiz e Joca; Wilson e Dilson (músicos do início do Grupo 17); e Ernesto.

A filha de dona Bepa, Alice Silva Zorzetto, também cumpriu a promessa para Santo Antônio e no dia 13 de junho, dia do Santo, convidava 13 meninas com até 13 anos e distribuía doces para elas. Eram alunas do Lar Santana. Ela morreu em 1955.



Festa Junina. Jardim da Infância. Grupo Escolar Dona Sinhá Junqueira. Vila Tibério, 1961 ou 1962.

Alunos de dona Caçulita.

Tadeu Chiarelli (curador, crítico de arte, e professor titular no curso de Artes Visuais da USP) é o primeiro da última fila, à esquerda.

# As festas juninas de outrora

Texto de Alméria de Paiva Cione, publicado na edição de junho de 2010 do JV

Quem não se lembra das alegres festas de São João, São Pedro, Santo Antônio?

Nas cidades do interior de pequena população, nos sítios e fazendas, comemoram-se ainda, mas não são tão simples e inocentes como as antigas festas juninas, onde se rezava o terço, com fogueira, bandeira toda enfeitada com fitas e flores, as guloseimas tradicionais feitas especialmente para o dia.

Muitos fogos, catira, quadrilha, depois a dança com os tocadores de gaita e sanfona. O improvisador, batendo com duas colheres sobre os joelhos, completava o som.

E todo ano, no final da festa, fazia-se o sorteio de qual casal realizaria a festa do próximo ano.

No interior de Goiás, em Ipa-meri, era a fazenda Olhos D'Água, onde nasci. Meu pai, quando era o festeiro, fazia uma imensa varanda de chão coberto com palha de arroz; o teto todo enfeitado com bandeirinhas coloridas.

Em volta, grandes bancos de madeira. Ao fundo dessa varanda, a bandeira, no centro do altar, toda vistosa e alegre; velas, imagens da devoção: São Pedro, Santa Rita, o Divino Espírito Santo, os três Santos do mês. Sempre bordada e branca era a toalha.



Desenho de Inaiá Vilas Boas

Santo Antônio

São João

São Pedro

Mais ao lado nessa varanda a mesa de doces, com bolo São Benedito, bolos diversos, broas, pé-de-moleque, o biscoito de polvilho que não podia faltar, dentre outros. As crianças sempre circulando por ali, alegres, em brincadeiras de roda ou escondido.

A bebida era o quentão, fervido em grandes caldeirões; as crianças tomavam leite com açúcar mascavo.

As mocinhas, com suas tranças amarradas com fitas coloridas e vestidas com estampas diferenciadas, com os olhinhos fixados no parque escolheriam para dançar.

Os rapazes que dançavam catira eram os astros da festa: chegavam em suas montarias de rédeas a brilhar, arreios amarelos, para chamar atenção. Outros vinham de charrete, de trole, até de carro de boi quando a família era grande.

No curral da frente, estavam prontos para estacioná-los. As

cocheiras, prontas para os cavalos e burros.

A fogueira era acesa assim que anoitecia. Labaredas altas, que encantavam as crianças e que preocupavam as mães, sempre atentas. Assava-se o milho, a batata doce, na brasa da fogueira. Ao redor desta, os pares conversavam: dali surgiam muitos casais enamorados.

Não havia o correio-elegante das grandes festas. Nestas, poucos tinham ido à escola. Mas havia os recadinhos através dos irmãos, colegas, parentes. Surtia o mesmo efeito que o correio-elegante.

Chegada a hora do terço, a rezadeira da região era esperada.

Lembro-me de dona Marcolina e de seu filho, que vinham de charrete. Saía comprida, tecida por ela no seu tear, lençinho amarrado nos cabelos grisalhos, todo ano dizia a mesma coisa: "Ano que vem creio que não estarei mais aqui...".

O sino, ao lado de casa, anunciava que o terço iria começar. As cantadeiras entoavam "Abençoe, ó São João, o dono desta casa...". Depois, rezava-se, terminando o terço com muitos fogos de artifício, a bandeira sendo retirada do altar, tendo sido abençoada, levada à frente pelos donos da casa em procissão, sempre com a banda tocando e as cantadeiras. Chegando onde estava o mastro – todo enfeitado de flores e fitas e com laranjas fincadas em forquilha –, vários homens alçavam-no, todos sempre louvando e cantando.

Ao longe os viajantes avistavam o mastro das fazendas, com suas fitas coloridas, agitadas pelo vento. Tudo isso que me recordo com saudade se passou na década de 1940.

Já não existem festas como esta...

As crianças dormitavam sobre os bancos, já bem tarde todos se despediam:

"Boa festa, ó compadre Alair!"

"Até amanhã, comadre Leon-tina! Boa essa festa!"

Ó São João...  
Apaga a saudade  
do meu coração...



A tradicional festa da Padaria Santo Antônio foi adiada, devido aos cuidados com o distanciamento.

Seu Toninho diz que fará a festa dedicada ao padroeiro da padaria e seu santo de devoção assim que passar a pandemia.

## Administração e Venda de Imóveis

**IMOBILIÁRIA SANTOS DUMONT** (16) **3635-4566**  
**3635-4943**  
CRECI: 11.121  
Rua Santos Dumont, 867 - Vila Tibério

**Dra. Jéssica Tornici de Carvalho**  
Médica Veterinária  
CRMV-SP 37119  
Atendimento Domiciliar  
**(16) 99198-2866**  
e-mail: jessica.tornici@gmail.com

**Disk Produtos de Limpeza e Piscinas**  
Av. do Café, 1.584  
Fone/fax: (16) 3630-0600

Economize e proteja o meio ambiente

Linha de limpeza e tratamento de peças Industrial - Residencial e Automotivo  
Linha completa de produtos para piscina  
Genco / HTH / Montreal / Hidrocan

**CASA DE CARNES CARLINHOS**  
Espetinhos e Carnes Temperadas  
**FONE: (16) 3630-1297**  
Rua Guilherme Schmidt, 386 - Vila Tibério  
Casade carnes zec@yahoo.com.br

**PARAÍSO DAS TINTAS**  
40 ANOS DE CREDIBILIDADE  
Orientação Técnica  
Sistema Computadorizado de Cores  
**3630-0808**  
paraisodastintasp@gmail.com  
RUA PARAÍSO, 1150

**Maurício Contabilidade**  
48 anos de tradição e confiabilidade  
Fones: (16) 3635-3336 / 3610-9888  
Rua Luiz da Cunha, 275 - Vila Tibério

ESTACIONAMENTO PARA CLIENTES  
MAURÍCIO CONTABILIDADE

PQEC  
REGISTRO DE QUALIDADE DE EMPRESAS CONTÁBEIS  
SESCON-SP 2018  
www.mauriciocontabilidade.com.br



# Uma festa junina diferente no Liceu

Quando se pensa em festa junina, vem a imagem colorida de muita gente dançando, cantando e brincando; guloseimas mil e muita animação. Não podendo realizar sua festa com faz todos os anos, a educação infantil do Liceu Contemporâneo veio se encontrar rapidinho no portão da escola e professores, alunos e familiares tiveram o tempo de se ver, dar um olá, um sorriso; o abraço fica para depois e cultivar a esperança de um breve e seguro retorno.

Desde o início de junho, as crianças e as professoras contaram

história, fizeram pipoca, dançaram quadrilha, cantaram, fizeram balões, bandeirinhas e estandartes para preservar a tradição de junho, a alegria e a solidariedade. Assim, nasceu o Projeto: “Doçuras e gostosuras” para nos aproximar mesmo que distantes, não deixar a data sempre tão esperada nos escapar e reafirmar os nossos laços de afeto e amizade. Sempre.

A história contada em versos de João e Pedro, amigos e primos, puxou a quadrilha desse ano, falou de encontros e se desdobrou em conteúdos “juninos”. Que venha o próximo ano...

## Doçuras e gostosuras

Essa história que lhes conto agora,  
Tem gosto de pipoca doce,  
Aconteceu no sítio do João  
E, sem demora, vamos à narração.

Na cidade, Pedro, seu primo,  
Menino de muito mimo,  
Morava num alto edifício.  
E era pouco dado a exercícios.

Foi no sítio de João,  
Que Pedro conheceu  
Famílias de pelos e penas,  
Horta, pomar e cantilenas.

Imagine, pôs os pés na terra,  
Nadou no rio e era frio.  
Comeu fruta no pé,  
Tirou leite da vaca e subiu serra.

Correu do galo garnisé,  
Grande rei do galinheiro,  
Esfolou o Joelho e o pé.  
Espalhou amendoim no terreiro.

Cavalgou no cavalo Buscapé,  
Colheu milho e mandioca.  
Aprendeu a plantar e colher.  
Aprendeu a fazer pipoca.

Descobriu o milharal,  
Menina dos olhos do João,  
Onde a colheita era animação  
Que se acabava deliciosamente no fogão.

No meio de tantas travessuras  
E animadas novidades,  
Pedro e João fizeram festa junina  
Com doçuras e gostosuras.

Enfeitaram as carroças  
Com palhas, fitas e flores  
Para fazer passeio na roça,  
Dançar, comer e cantar.

Agora é a vez de João,  
Aprender as coisas da cidade.  
Pois qualquer lugar é bom,  
Quando se tem amizade.

(Professora Ana Luiza Gentil)



*Pessoal do Liceu pronto para a festa “drive thru” Retrato da aluna na moldura e pescando, sempre dentro do carro*

*Os alunos que passaram de carro com os pais na frente do Liceu Contemporâneo, no dia 20 de junho, trouxeram alimentos que serão destinados a famílias carentes, ganharam pipoca, participaram de brincadeiras e ainda foram fotografadas dentro de uma moldura toda enfeitada com temas juninos, dentro do projeto “Doçuras e Gostosuras”.*



Ficar de quarentena não é sinônimo de abandonar a rotina de exercícios, exceto em casos de pessoas contaminadas com o novo coronavírus. De acordo com um estudo do American College of Sports Medicine. Praticar exercício físico de intensidade moderada promove significativas melhoras nas respostas imunológicas, além de ajudar a reduzir marcadores inflamatórios crônicos de baixo-grau. Outro benefício de fazer atividade física regularmente é a redução do quadro de ansiedade e estresse, principalmente com as preocupações causadas pela pandemia. Exercícios de respiração, Yoga e Pilates são excelentes opções para amenizar a sensação de pânico, medo e preocupação. Ou até mesmo fazer faxina, estender roupa, lavar louça... qualquer atividade que te coloque em Movimento. Podem ser 1, 2, 5, 10 ou 20 minutos. O essencial é manter o corpo em movimento. Evite ao máximo o comportamento sedentário.  
Dra Márcia Franklin Almeida Bezzon

**NOVO HORÁRIO**  
2ª e 4ª feiras: 7:30h às 12:00h  
3ª e 5ª feiras: 13:00h às 18:00h

(16) **3636-1892 | 3610-2063**  
**Rua Gonçalves Dias, 336**

**PILATES, RPG, MASSAGEM RELAXANTE, DRENAGEM LINFÁTICA MANUAL, REIKI, AURICULOTERAPIA, MASSAGEM AYURVÉDICA, NUTRIÇÃO, FISIOTERAPIA E FISIOTERAPIA DOMICILIAR**



## FALECIMENTOS



**WALTER SECCO FÉLIX**  
27/7/1939 - 21/6/2020  
Rua Jorge Lobato - Vila Tibério



**PROF. ANTONIO CARLOS RIBEIRO**  
12/6/48 - 17/6/2020  
Rua Conselheiro Saraiva - Vila Tibério

**ITALO BERNARDI**  
13/9/1933 - 15/6/2020  
Antigo morador da vila Tibério

**MARIA DE LOURDES SENO**  
3/2/1944 - 10/6/2020  
Rua Rodrigues Alves - Vila Tibério



**LAUDELINO DE OLIVEIRA JUNIOR**  
24/4/1972 - 8/6/2020  
Antigo morador da Vila Tibério



**JOSÉ LUIZ MACEI**  
10/3/1953 - 7/6/2020  
Rua Piratininga (dono da Padaria Kituts)



**WAGNER MIGUEL SATZINGER**  
21/10/1952 - 4/6/2020  
Antigo morador da Conselheiro Dantas

**WANDIR DE OLIVEIRA**  
27/3/1927 - 4/6/2020  
Rua José Vivanco Solano - Vila Amélia



**AMÉLIA SILVA MARIN**  
10/7/1928 - 2/6/2020  
Antiga moradora da Bartolomeu de Gusmão

**ROBERTO ALVES DE OLIVEIRA**  
14/4/1943 - 31/5/202  
Rua Conselheiro Dantas - Vila Tibério

**DORALICE ALVES CANGUSSU**  
22/10/1953 - 21/5/2020  
Antiga moradora da rua Conselheiro Saraiva

**DORIVAL ANTÔNIO AMADIO**  
10/12/1944 - 21/5/2020  
Antigo morador da rua Santos Dumont



**SARAH MAFUD GONÇALVES**  
23/1/1948 - 17/5/2020  
Rua Dr. Antônio José Moreira - Sumarezinho

"Ninguém morre enquanto permanece vivo no coração de alguém"

Informe a morte de parente ou amigo pelo fone 3102-5877

## HOMENAGENS PÓSTUMAS



### Ricardo Ribeiro

Morreu no dia 19/6, o ex-deputado federal Ricardo Christiano Ribeiro, aos 79 anos.

Ele foi presidente do Botafogo nas gestões 1972/73 e 1998/2001.

#### FEITIÇO DA VILA

Ricardo Ribeiro foi sócio do cabeleireiro e colunista social Bruno de Lacerda no Restaurante Feitiço da Vila.

A casa noturna funcionou nos anos 70 onde antes foi o Caneca de Prata, na esquina da Martinico Prado com a Castro Alves.

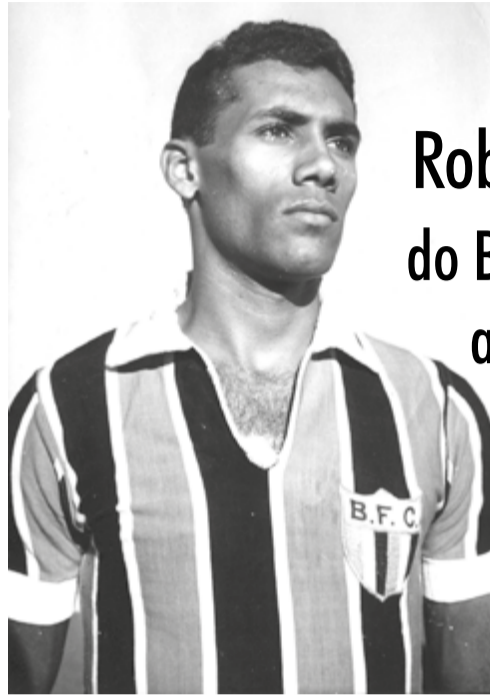

### Morre Roberto Alves do Botafogo dos anos 1960



**R**oberto Alves morreu no dia 31 de maio. Da geração de Eurico, Carlucci e Calegari, jogou no juvenil do Botafogo.

Ele nasceu em São Joaquim da Barra e veio com um ano para a Vila Tibério. Morava na Conselheiro Dantas desde 1959, quando as ruas ainda eram todas de terra.

Quando Osvaldo Brandão era técnico, ele promoveu quatro jogadores do juvenil para disputar o Campeonato Paulista como profissionais. O volante Roberto Alves, então com 15 anos, estava entre eles.

Foi convidado por Zito para jogar no poderoso Santos de

Pelé e cia, mas sua mãe não pode acompanhá-lo e ele acabou ficando no Botafogo por uns cinco anos. Depois foi jogar no Atlético Paranaense e no Goiás, quando foi inaugurado o Estádio Serra Dourada.

Casado com Aparecida Lúcia, deixou três filhos e quatro netos.

# MORRE ÍTALO BERNARDI

## Ele dirigiu a base do Botafogo do final dos anos 50 até 1975

FOTO FERNANDO BRAGA

**O** professor Ítalo Bernardi morreu no dia 13 de junho. Foi um importante e respeitado técnico e dirigente do futebol amador do Botafogo Futebol Clube (equipes infantil, juvenil e amadora) desde o final da década de 50 até 1975.

Ítalo deu uma entrevista ao Jornal da Vila em novembro de 2015. Ele disse que “naquele tempo, as dificuldades eram enormes, mas tinham muitos campos pela cidade. Eu e o Della Rosa íamos atrás dos talentos. Hoje é fácil revelar jogador. Eles estão nas escolinhas. Virou comércio”.

Foi um botafoguense abnegado e dedicado e que, em inúmeras oportunidades, prejudicou sua vida profissional para poder cuidar e dirigir as equipes da base tricolor sob seu comando.

Professor de Matemática de reconhecida capacidade e requisitado por várias escolas, lecionou nos Colégios Auxiliadora, Santa Úrsula, Brasil, Madre Mazzarelo, etc, em Ribeirão Preto, bem como em colégios e cursinhos fora da nossa cidade (Bebedouro, Catanduva, Jardinópolis, Poços de Caldas, etc).



Ítalo Bernardi, pouco tempo após seu início no Botafogo, passou a contar com o apoio e participação do companheiro e amigo, Antônio Della Rosa Neto, na direção das equipes de base do clube.

Sem dúvida, uma parceria que rendeu ótimos frutos e que por alguns anos conseguiu feitos memoráveis à frente da “meninada” por eles comandada.

Suas equipes eram de extrema qualidade técnica e tática e, neste período, torcedores do Botafogo, atletas do seu quadro de futebol profissional, dirigentes, etc, gostavam de chegar cedo ao Estádio Luiz Pereira, na Vila Tibério, para assistir aos jogos da preliminar onde atuava o time infantil, ou o juvenil ou, então, o amador (não havia o quadro aspirante à época).

Nestes anos, um locutor esportivo, José Maria Pizarro, em seus programas esportivos diários fazia a chamada, a convocação dos jogadores dessas equipes do Botafogo para os treinamentos e, mais ou menos assim; “Atenção: Professor Ítalo Bernardi está chamando...

Treino em tal dia... tal hora..., no estádio Luiz Pereira”.

Pelas mãos de Ítalo Bernardi e Antônio Della Rosa Neto, muitos jogadores das suas equipes de base acabaram se tornando profissionais de futebol, tais como: Ditinho, Eurico, Galli, Afrânio, Carlucci, Edílio, Calegari, Zé Mário, Manuel Português, Pinho, Lourenço, Roberto, Nori, Borghetti, Paulão, etc... mas não devemos esquecer, também a excelente equipe amadora que contava com Dino, Tim, Lineu, Álvaro, Geraldo, Jair, Yeyé, Boquinha, Beto, Betinho, Pinho, Zuza, Serginho e outros.

“Muita gente colaborou comigo, como Luiz Carlos Bianchi, o Thiaguinha, Theodoro José Papa, Waldir Custódio Leite, Domingos Petrosa, sem esquecer o José Bernardi, que comandava o Juventude Católica”, lembrou.

Ítalo Bernardi deixou o Botafogo em 1975. Antônio Della Rosa Neto morreu um pouco antes.

“Fiquei muito contente com este título conquistado pelo Botafogo. Espero que seja o começo de uma ascensão firme e contínua”, finalizou o professor cujo trabalho desenvolvido no Botafogo FC jamais será esquecido pelos botafoguenses e pelos ribeirãopretanos, em geral.

(NR. o Botafogo havia sido campeão da Série D do Campeonato Brasileiro).

**Baldocchi**  
ASSISTÊNCIA FAMILIAR

Venha conhecer nossos Planos



Atendimento Funerário 24h

baldocchi.com.br  
f /baldocchifamiliar  
sac@baldocchi.com.br

Ribeirão Preto  
Rua Martinico Prado, 390  
(16) 3625-1991

Unid. Brodowski  
Unid. Jardinópolis  
NOVA Unid. Serrana

### ADVOCACIA

### Aparecido Pezzuto

OAB 33.127 - SP

**Causas: Cíveis, Trabalhistas, Previdenciárias e Criminais**  
(Divórcios, alimentos, Inv. paternidade, despejos, cobranças, indenizações, inventários, contratos, reclamações trabalhistas, APOSENTADORIAS e PENSÕES, contagem de tempo de serviço, etc)

**Atendimento: das 8 às 12 horas e das 15 às 18 horas**

**R. Epitácio Pessoa, 176 - V. Tibério - (16) 3636-4676 e 3011-5264**





O grande narrador esportivo Osmar Santos, Dito da Bola e Sérgio Lopes, superintendente da Distrital da Vila Tibério da ACIRP na época.

Papillon, time formado por craques da Vila Tibério, campeão da quadra Recreio dos Barões 88: Paulinho da Quadra, Betão, Coxa e Pinho. Agachados: Dé, Marquinho, Piorrinha, Djalma e Marcos



## Eurico: entre os melhores laterais do mundo

Na história dos grandes laterais do futebol mundial não podemos deixar de citar Eurico Pedro de Faria, no futebol. Mineiro de nascimento, ainda menino a família se transferiu para Ribeirão Preto.

E aí começava a sua trajetória no futebol nas categorias de base do Botafogo até ser promovido ao time titular em 1967 sob o comando de Armando Renganeschi, Eurico jogava ao lado de Roberto Rebouças, Carlucci, Roberto Pinto, Sicupira, Paulo Leão, um dos grandes times da história tricolor.

### DO BOTAFOGO PARA O PALMEIRAS

O futebol clássico, longe de laterais “butinudos” da época, o Palmeiras se interessou pelo lateral botafoguense que foi cedido por empréstimo, mas logo nos primeiros três meses o alviverde adquiriu o passe em definitivo.

O lateral era Djalma Santos que acabou negociado naquele ano de 1968 e Eurico ganhou a posição, onde jogou 467 partidas e marcou quatro gols.

No Palmeiras fez parte do famoso time denominado academia e da defesa até hoje lembrada pelos amantes do futebol: Leão, Eurico, Luís Pereira, Alfredo e Zeca.

Eurico conquistou dois campeonatos paulistas, três brasileiros e conquistas internacionais como o Ramón de Carranza e Mar del Plata.

Depois da sua carreira vitoriosa no Palmeiras o lateral foi nego-



Eurico começou nas categorias de base do Botafogo, depois jogou pelo profissional e foi para o Palmeiras (na foto, poster da revista Placar)

ciado com o Grêmio conquistando o campeonato gaúcho de 1977 sob o comando de Telê Santana.

### EURICO NA SELEÇÃO BRASILEIRA

Na bonita carreira não poderia faltar a convocação para a Seleção Brasileira e com a camisa amarelinha conquistou a Copa Roca (1971) e Taça Independência (1972).

Eurico também fez parte da lista dos 40 atletas inscritos para a Copa do Mundo do México onde o Brasil conquistou o Tri, a Seleção que tinha como titulares Carlos Alberto e Zé Maria.

### ERA FÁCIL MARCAR OS PONTAS?

No quase final do nosso papo diário de bola perguntei quais os

ponteiros que deram mais trabalho para marcar. Eurico logo abriu a lista com Paulo Cesar Caju, Edu, Paraná, João Paulo. Época de grandes ponteiros no futebol brasileiro, destacou.

Eurico recorda de um jogo no Estádio Luiz Pereira entre Botafogo e São Paulo, “Paraná, ponta do São Paulo, deu uma entrada violenta, o árbitro José Astolfe veio até mim e disse “pode dar nele que eu não te expulso, eu já conheço o jeito dele”.

Eurico aposentou no futebol em 1982 com uma carreira fantástica e uma história vitoriosa que será sempre lembrada por aqueles que gostam de futebol.

Ele é casado com Cristina, tem 4 filhos e 6 netos.



**BRIZA abre o jogo!**  
Luiz Carlos Briza

## VADÃO NO BOTAFOGO

Faleceu no dia 25 de maio Osvaldo Alvarez, aos 63 anos, vítima de um câncer. Conhecido como Vadão ele se consagrou como técnico ao montar o “Carrossel Caipira” no Mogi Mirim, na década de 90, revolucionando o futebol paulista ao adotar o mesmo sistema da seleção da Holanda, o “Carrossel Holandês”, que revolucionou o futebol mundial na Copa do Mundo de 1974, disputada na Alemanha. Depois disso brilhou no São Paulo, Corinthians, Athletico-PR e Seleção Brasileira de futebol feminino.

### O Vadão que conheci...

Carreira de técnico tão brilhante, com títulos no São Paulo, no Athletico-PR, na Seleção e com trabalhos notáveis por onde passou, que ofuscou o jogador, ninguém fala do atacante Vadão. Nem em Ribeirão Preto a imprensa deu o devido destaque a sua passagem pelo Botafogo. É desse Vadão, que conheci e entrevistei muitas vezes, que quero falar. Ponta-esquerda de chute forte, velocidade e brilho nos olhos para vislumbrar um futuro de ouro. Mal sabia que isso aconteceria, mas fora dos gramados.

### Último encontro...

Na EPTV: “Jogou no Botafogo e no Guarani, mas só no Juvenil”. Não foi só isso, Vadão participou do profissional em vários jogos em 1975. Numa noite de dezembro, mês de férias, avistei Brasil de Oliveira, jornalista de Campinas, no alambrado em Jaboticabal assistindo ao jogo Seleção do Interior x Atlético. Fui saber o que fazia ali e descobri que ele acompanhava Vadão, ponta da Seleção, na época jogador do Guarani, última vez que falei com Vadão. Um reencontro nunca aconteceu e me faz muita falta.

### Professor Ítalo...

Faleceu no sábado (13), aos 86 anos, Ítalo Bernardi. Professor Ítalo, como era tratado em razão de sua atividade na área do ensino, foi diretor de futebol do Botafogo por longos anos, em vários períodos. Conhecido por sua austeridade ao defender os interesses do Botafogo e a disciplina no seu setor de atuação, zeloso nas contratações, consultou-me por eu ser o único repórter presente ao primeiro treino de Aguilera. Queria uma opinião isenta antes de contratar o goleiro. Deu certo. Saudade, Professor!

**Queijos Finos**  
Doces caseiros (a granel)  
Castanhas - Grãos  
Pimentas curtidas  
Linha completa para feijoada  
Bacalhau - Coalhas - Pão Sirio

**Fatiamos e cortamos todos os ingredientes para tábuas de frios**  
**Aceitamos encomendas**

Rua São Sebastião, 130 - box 109  
Mercado Municipal - Ribeirão Preto  
e-mail: tbazevedo@hotmail.com

Fone: 16 3636-8907 / 3024-8905

**TUDO PARA SUA FEIJOADA**

**Casa da Borracha**  
**Ribeirãopretana**

Mangueiras - Mangotes - Correias - Botas - Luvas - Lençol e Passadeira de Borracha  
Rodas e Rodízios - Gaxetas - Papelões - Cortiças - Feltros - Polias de Ferro e Alumínio  
Arame p/ Lacre - Lacre de Chumbo - Celeron - Vibra Stop - EVA

**Fones: (16) 3625-0826 - 3625-0505 - Fax: (16) 3635-1086**  
Av. Francisco Junqueira, 450/454/460 - Ribeirão Preto



# O GÊNIO DA RENASCENÇA E UM FRACASSADO CHÉF



Anna Maria  
Chiavenato

Leonardo da Vinci, o italiano considerado um dos maiores gênios na história da Renascença, autor de um dos quadros mais famosos e caros do mundo, a Mona Lisa, tinha lá suas manias. E como a maioria dos gênios, tinha um temperamento instável e uma incrível criatividade, se projetando como pintor, escultor, desenhista, engenheiro, inventor, astrônomo, matemático e tantas outras profissões.

Mas, como nem tudo é tão perfeito, um de seus dons não deu muito certo. Tudo começou quando Leonardo se embrenhou no campo da culinária, o que lhe valeu grandes problemas. Esta vocação foi despertada aos dez anos quando sua mãe se casou com um confeitiro e, então, foi-lhe desvendado os encantos da culinária.

Quando completou 14 anos, já demonstrando um enorme talento para a pintura foi enviado a Firenze para estudar no ateliê de Verrocchio, também pintor e escultor. Com uma mesada irrisória e querendo ganhar mais dinheiro, Leonardo arranhou um emprego de garção em uma taberna ao lado da Ponte Vecchio. Estranhamente, os cozinheiros do local morreram envenenados e ele foi nomeado cozinheiro.

Enquanto se aperfeiçoava na pintura e na escultura, Leonardo também começou a usar toda sua criatividade nesta sua nova profissão, substituindo as refeições grosseiras ali servidas, por pratos mais requintados. Foi um fracasso total, pois os frequentadores do local queriam quantidade e não qualidade.

Quando o local foi destruído por um incêndio, Leonardo em sociedade com Sandro Boticelli, que também estudava no ateliê, abriu seu próprio restaurante, Osteria delle Tre Rane (Taverna das Três Rãs). Este também teve vida curta, pois a clientela não gostou de sua cozinha requintada e nem do modo como era apresentado o cardápio: escrito ao contrário podendo ser lido apenas com a ajuda de um espelho.

Desiludido, Leonardo partiu para Milão, oferecendo para o duque Ludovico Sforza, o Mouro, seus serviços como engenheiro militar e de pintor e escultor. Caindo nas graças do duque, além dessas funções, ele também foi nomeado mestre de cerimônias do palácio,



escolhendo e executando os pratos a serem servidos nos banquetes e organizando divertimentos para a corte.

Bem, conta a história que quando do casamento do duque com Beatriz d'Este, Leonardo usando e abusando de seu talento criativo, decidiu a criação de um gigantesco bolo com o formato do palácio ducal, onde sob o mesmo passariam os convidados. Convoçou centenas de auxiliares e deu início a sua obra.

Leonardo, porém, esqueceu de um pequeno detalhe, os ratos que abundavam na região resolveram participar da festa e na noite anterior ao casamento invadiram o local e atacaram o bolo. Foi um "Deus nos acuda", seus auxiliares foram chamados para defender a monumental obra, mas, com as pauladas destinadas aos roedores, grande parte do bolo foi destruída estragando a festa.

Irritado com o fato, o Duque o enviou para o convento de Santa Maria della Grazie onde, em um mural do mesmo, ele deu início em uma de suas obras mais reproduzidas: A Última Ceia. Como diz o ditado "a males que vêm para o bem".

Mas, Leonardo não parou por aí. Em uma de suas fases criativas, inventou a máquina de fazer espaguete, o saca-rolhas, o garfo, o picador de alho e até o guardanapo. Se não fosse por isso tudo, que seria de nós? Como estaríamos limpando a boca ou comendo espaguete?

Em um de seus relatórios ele escreveu: "eu pensava em unir a carne ao pão, mas como posso denominar este prato?" Resumindo, ele também foi o precursor do sanduíche. No Código Romanov, escrito por ele, que está exposto no Museu Hermitage, em São Petersburgo, escreveu algumas regras

que deveriam ser seguidas durante as refeições: não colocar os pés sobre a mesa, não enfiar o dedo no nariz, não limpar a boca na manga da camisa e não cuspir no prato a comida mastigada.

Apesar da polêmica sobre a autenticidade deste Código, não restam dúvidas que Leonardo, além de fino e elegante, era um homem muito à frente de seu tempo. Seu estilo incomparável, usando o "sfumato", meia-luz de uma leveza incrível que envolve seus quadros poeticamente, é sua marca registrada.

Felizmente tive a grande oportunidade de poder admirar sua Mona Lisa, exposta no Museu do Louvre em Paris.

Lembrando, Leonardo nunca parou com sua tendência para a culinária. Quando foi morar no Castelo de Cloux, na França, contratou um cozinheiro particular ao qual ensinava suas sofisticadas receitas.

## COUVE-FLORES GRATINADA

### Ingredientes

1 couve-flor em buquês  
2 colheres (sopa) de azeite de oliva  
100g de bacon em cubinhos  
1 cebola picada  
3 dentes de alho picados  
1 colher (sopa) de farinha de trigo  
2 copos (de requeijão) de leite  
1 pacote de queijo ralado  
1 lata de creme de leite  
Sal a gosto

Cozinhe a couve-flor em água e sal até ficar "al dente". Escorra, distribua em um refratário e reserve. Aqueça o azeite e frite o bacon até dourar. Acrescente a cebola e o alho e refogue bem. Adicione a farinha diluída no leite e o queijo ralado (reserve um pouco para polvilhar) e mexa até encorpar e começar a ferver. Fora do fogo, incorpore o creme



## O banho e a beleza

PARTE 1

No frio, sempre é mais difícil a gente criar coragem para enfrentar a água do chuveiro numa temperatura morna, para não agredir a pele, não é mesmo? Altas temperaturas no banho = fim hidratação do cabelo e da pele. Água quente também aumenta a oleosidade natural do couro cabeludo, justamente porque o resseca, favorecendo o aparecimento da seborreia e caspa. O que fazer então? Banho frio correndo o risco de um resfriado? Aqui vão algumas dicas para você ter um banho agradável e em harmonia com seu corpo:

Nos dias mais frios, prefira o período da tarde ou horário em que a temperatura ambiente estiver mais agradável. Isso dá uma sensação mais confortável para o banho, já que você não vai ficar batendo os dentes quando estiver na água.

Use um chinelo limpo, evitando o contato dos pés no chão muito frio, fator que aumenta o desconforto de um banho no frio.

Utilize sabonetes que levam em sua composição ingredientes que nutrem, hidratam e cuidam de sua pele, como os artesanais

em barra que costumam ser menos agressivos por exemplo, valendo o investimento. Alguns, dependendo da composição, são até mais hidratantes que os líquidos. Não é necessário aplicar sabonete mais de uma vez ao dia no corpo todo, em condições normais de higiene.

Não exceda o tempo normal de um banho tentando se aquecer, ruim para a pele e para o bolso também.

Por fim, como já havia dito aqui antes, após o banho, não se esqueça de utilizar bons hidratantes neste período. Inclusive, você pode aproveitar o vapor que fica no ambiente para melhorar a performance de produtos que contenham ureia e lactato por exemplo. Nessa época do ano são muito comuns dermatites xeróticas ou por ressecamento, que costumam iniciar com coceira no local e pelo atrito das unhas, podem evoluir para dermatites crônicas inclusive. Por isso, melhor não passar mais de dois dias sem aplicar hidratante corporal. Sua pele merece e precisa!

Aproveite bem este período. Aqueça-se, alimente-se adequadamente, cuide-se com carinho e bom inverno!

**Ana Paula  
MAKE-UP**

Acompanhamento personalizado de beleza.

Curso de Auto Make

consultora | contém1g beauty | (16) 99158 3621 | anapaula.ank

• layouts  
• personagens  
• caricaturas  
• ilustras  
• quadrinhos

**GUSTAVO MANIEZI  
cartunista**

(16) 99241 6822 | gustavdesign@gmail.com

## VENDO CASA VILA TIBÉRIO

Garagem (1 vaga), sala, 2 dormitórios, com ar condicionado e armário embutido, claraboia, banheiro (com revestimento até o teto, armário) e hidromassagem, sala de jantar (copa), cozinha com armário e água purificada, revestimento até o teto, área de serviço com tanque e espaço máquina de lavar, quintal e área churrasco. Tubulação com cabeamento de roteador no quarto e copa, tubulação com cabeamento para internet. Cômodos amplos - com as tomadas distribuídas para acomodar todos aparelhos eletrônicos e eletrodomésticos necessários. Cortina: sala/ quarto/ copa/ cozinha. Piso frio, madeiramento telhado: peroba rosa, energia elétrica bifásica, quadro de distribuição de energia, caixa de água 1.750 litros + caixa aquecedor solar 500 litros. Imóvel bom estado, boa vizinhança, documentação ok. Tratar **98136-4664**

**TÁ COM CALOR?  
PLANTE ÁRVORES!**



### Aniversariantes de JUNHO

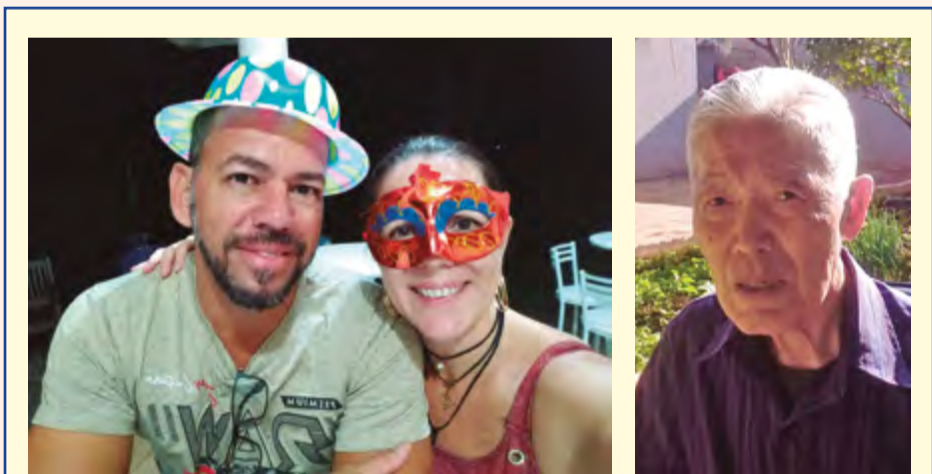



## Eurides Corretora de Imóveis



CRECI 25.375 F

Vendas de Imóveis Urbanos e Rurais

Desde 1978

Fone: (16) 3635-6075

Cel.: (16) 99993-4561 / 99993-8057

Rua Augusto Severo, 820 - Vila Tibério

www.euridesimoveis.com - euridesimoveis@terra.com.br

### VENDE-SE

## Casas e Apartamentos

**Casa Vila Virginia** - vende-se perto da Maria Goretti dois dormitórios sala cozinha banheiro social, toda laje, piso frio, garagem, terreno 95 m<sup>2</sup> desocupada. Ótimo preço R\$ 135.000,00.

**Casa com quintal grande** - vende-se no Jd. Bela Vista, 2 dormitórios, sala, cozinha, banheiro social, toda laje, piso frio, varanda com churrasqueira, Jardim Pomar, portão eletrônico desocupada aceita financiamento terreno 13x30, área construída de 110 m<sup>2</sup>.

**Vende-se casa no Jardim Iguatemi** - 2 dormitórios, sala, banheiro social, cozinha, toda laje, piso frio, bom acabamento, garagens, varanda, desocupada. Perto da Avenida Arnaldo Vitaliano. Terreno 10x20. R\$ 250.000,00.

**Casa Jd. Santa Luzia** - Vende-se. 3 suítes, 2 com hidro, rico em armários, cozinha planejada, várias salas, lavabo, corredores laterais, construção diferenciada feita em 3 pavimentos, quintal, varanda, lajeada, churrasqueira, mezanino, terreno 13x30, área construída 350m<sup>2</sup>, frente pedra, garagens, portão eletrônico.

**Casas: Rua comercial Vila Tibério** - Vende-se. Terreno 10x45 com 5 casas simples, face sombra. Excelente para qualquer opção. Melhor parte do bairro.

**Casa Quintino II** - Vende-se perto posto de saúde. 3 dormitórios, 2 suítes, salas, cozinha, quintal grande, varanda, guarda despesa. Desocupada, documentação ok. Terreno 10x20.

**Sobrado perto Av. do Café** - 4 suítes sendo 1 master, sacadas, vidro closet. Várias salas, cozinha planejada, quintal grande com jardim, piscina, espaço gourmet bom acabamento. Boa localização. Documentação ok. Terreno 20x30. Área construída 474m<sup>2</sup>. Aceita-se troca. Financiamento.

**Casa Campos Eliseos** - 3 dormitórios, sala, copa/cozinha conjugada, sala TV, banheiro social, quintal varanda, quarto despesa, jardim, garagens, A casa é recuada. Boa localização perto da Av. Saudade. Terreno 8x28, desocupada. Documentação ok. Ótimo preço.

## Áreas - Sítios e Fazendas

**Vende-se sítio entre Serrana e Brodowski** - 1 alqueire com casa sede avarandada, 3 suítes, salas cozinha, varanda com cozinha caipira, curral, galinheiro, poço artesiano, campo de futebol, nascente de água formando duas represas, casa de caseiro. Todo cercado em alambrado perto do asfalto, córrego na divisa. Doc. ok

**Chácara Bonfim Paulista** - Vende-se 5.000 m<sup>2</sup>. Diferenciada, casa sede com 4 suítes, cozinha planejada, várias salas, outra casa com duas suítes, cozinha conjugada, várias salas, com sala de jantar, sala dois ambientes, piscina adulto e infantil, paisagismo formado, pomar, casa de caseiro.

**Sítio bom** - vende-se 2,8 alqueires próximo a Santa Cruz da Esperança. Próprio para Pesque Pague. Boas e grandes represas. Com casa sede e de caseiro, capelinha, muita fruta, campinho de futebol, gramado, jardimado, frente com muro alto, portão eletrônico. 42 km de Ribeirão Preto. Cinematográfico.

**Área loteamento** - vende-se em Ribeirão, 10 alqueires, plana, toda aproveitável, perímetro urbano, próximo bairro já habitado. R\$ 120,00 por m<sup>2</sup>.

**Vende-se Santa Cruz da Esperança** - 14 alqueires, meio formado pasto, vários piquetes, curral, ordenha, silo, nascente d'água, terra cultura, 3 alq. em cana. Chiqueiro, galinheiro, casa sede com 3 dormitórios, demais dependências, cozinha caipira, piscina, churrasqueira, próximo asfalto. Doc. ok. Aceita imóvel.

PLANTÃO: 3635-6075 / 99993-4561 / 99993-8057

## NOTAS ECONÔMICAS

# Caixa anuncia saque emergencial de R\$ 1.045 do FGTS

A liberação de até R\$ 1.045 do FGTS para trabalhadores com saldo no Fundo terá início dia 29 de junho. O calendário de pagamentos seguirá o mês de aniversário, começando pelos nascidos em janeiro.

Até 25 de julho, a quantia só poderá ser acessada pelo aplicativo Caixa Tem - o mesmo usado para

movimentações do auxílio emergencial. Neste período, as pessoas podem usar os recursos para pagar contas de concessionárias, como água, luz e telefone e realizar compras pelo aplicativo do celular.

Saques em dinheiro ou transferências seguirão o calendário divulgado pela Caixa Econômica

Federal. Este vai de 25 de julho a 14 de novembro (neste caso, para os nascidos em novembro e dezembro).

O crédito dos valores tem início em 29 de junho de 2020 e será realizado em Poupança Social Digital, aberta automaticamente pela Caixa em nome dos trabalhadores, conforme calendário a seguir:

Nascidos em	Crédito na conta Poupança Social Digital	Disponível para Saque em espécie ou transferências para outras contas
Janeiro	29/06/2020	25/07/2020
Fevereiro	06/07/2020	08/08/2020
Março	13/07/2020	22/08/2020
Abril	20/07/2020	05/09/2020
Mai	27/07/2020	19/09/2020
Junho	03/08/2020	03/10/2020
Julho	10/08/2020	17/10/2020
Agosto	24/08/2020	17/10/2020
Setembro	31/08/2020	31/10/2020
Outubro	08/09/2020	31/10/2020
Novembro	14/09/2020	14/11/2020
Dezembro	21/09/2020	14/11/2020

Mas como o trabalhador pode saber se tem saldo no FGTS? É muito simples: basta acessar o site fgts.caixa.gov.br e se cadastrar. Outra opção de consulta é ligar para central de atendimento telefônico 111, escolhendo a opção 2. Neste caso, será preciso informar dia e mês de nascimento. Também já é possível consultar o valor

do saque e a data de crédito do valor na poupança social digital da Caixa. O benefício é válido para contas ativas e inativas, e vale ressaltar que o benefício mencionado não retira o direito do recebimento de outros benefícios já antes disponibilizados pelo governo, como o auxílio emergencial, seguro desemprego entre outros.

### TABELA DE CONTRIBUIÇÕES DO INSS

#### Salário de Contribuição

Mínima: R\$ 1.045,00 / Máxima R\$ 6.101,06

Salário Mínimo no Estado de SP: Doméstica: R\$ 1.203,00

Vendedores etc: R\$ 1.163,55 - Representantes comerciais: R\$ 1.183,33

#### Empregado:

Até R\$ 1.045,00	7,5%
De R\$ 1.045,01 a R\$ 2.089,60	9%
De R\$ 2.089,61 a R\$ 3.134,40	12%
De R\$ 3.134,41 a R\$ 6.101,06	14%

#### Empregado Doméstico: E-Social

Contribuinte Facultativo.....(Código GPS:1406): 20%  
Contribuinte Autônomo.....(Código GPS:1007): 20%  
Contribuinte Facultativo Especial (Código GPS: 1473) e Contribuinte Autônomo Especial (Código GPS: 1163) - Recolhem 11% por carnê sobre R\$ 1.045,00 = R\$ 114,95 mas só poderão se aposentar por idade.

### Tabela de imposto de renda

Base de cálculo	Parcela a deduzir
até R\$ 1.903,98 .....isento	0,00
até R\$ 2.826,65 .....7,5%	142,80
até R\$ 3.751,05 .....15%	354,80
até R\$ 4.664,68 .....22,5%	636,13
acima de R\$ R\$ 4.664,68.....27,5%	869,36

\* Há deduções a considerar de acordo com a Lei.

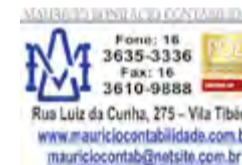

### ÍNDICES PARA REAJUSTES DE ALUGUÉIS E OUTROS CONTRATOS

Acumulado até maio/20 para aplicação em junho/20

IPC / FIPE.....	2,37%	IGP - DI.....	6,81%
IGP-M / FGV.....	6,51%	INPC.....	2,05%

# RE/MAX

## PONTUAL

Edgard Martins  
Corretor e Avaliador de Imóveis  
edgardmartins@remax.com.br  
edgardmartins@terra.com.br  
UNIC - NPS

16 99192-2880 - 16 3771-5898

Av. Antonio Diederichsen, 455 - Jd. América - Ribeirão Preto SP  
www.remaxpontual.com.br

### SEU IMÓVEL, E VOCÊ, MERECE SER EXCLUSIVO!

#### AP0010 APARTAMENTO / VILA TAMANDARÉ R\$ 159.000,00

Apartamento em ótima localização do bairro Campos Eliseos, próximo as Avenida Quito Junqueira e Avenida Saudade, Supermercado Savegnago, Igrejas, Escolas, com seu amplo comercio, bancos, restaurantes, O apartamento com dois dormitórios com ventiladores e ricos em armários sendo uma suíte, banheiros com box blindex, sala de jantar, cozinha com armários, sala e corredor com sancas com iluminação diferenciada, uma vaga de garagem, piso em laminado de madeira clara. IPTU: 32,41 Mensal / Condomínio: 239,00

#### AP0074 APARTAMENTO RUA PARANÁ / R\$ 170.000,00

Apartamento em ótima localização próximo a academia Aquatic Sport Center, Av. D. Pedro, escolas e com de fácil acesso ao centro. Apartamento dois dormitórios, sala, cozinha, área de serviço. O bairro te oferece restaurantes, academia, bancos, supermercados, escolas, igrejas, praças, agências de carros, motos e um comércio ativo na Av. D. Pedro. IPTU: 44,61 Mensal / Condomínio: 200,00

#### CASA MONTE ALEGRE COM PISCINA E 3 DORMITÓRIOS R\$ 425.000,00

- Você chegando em casa depois do trabalho, guarda o carro na garagem para 8 carros 2 cobertas, sendo acolhido pela esposa e filhos para um delicioso banho de piscina de 3 mil litros, e ao sair da piscina a esposa preparou alguns beliscos para a família nesta varanda deliciosa, após os beliscos você vai para a suíte do casal e as crianças para seus respectivos quartos amplos com ventiladores e ar condicionado, todos prontos vão para a sala assistir um belo filme na Netflix. Quer saber mais me chame no Whats 16 99192-2880

#### AP0069 APTO SMILE MONTE ALEGRE / SUMAREZINHO R\$ 310.000,00

- Já se imaginou morar em um condomínio que lhe oferece a sensação de estar em um resort?? Com uma extensa área de lazer pronta pra o deleite de crianças e adultos?? apartamento espaçoso, em uma ótima localização e com preço acessível, você precisa conhecer este apartamento de 73 m<sup>2</sup>, que possui 3 dormitórios sendo uma suíte, sala de jantar integrada a sala de estar, cozinha, lavanderia, um banheiro social, e uma varanda com ... metros quadrados. IPTU: 42,70 Mensal / Condomínio: 416,00

#### APARTAMENTO MERIT CAFÉ R\$ 215.000,00

Apresento este condomínio prazeroso construído pela Construtora M3 entregue em 1983 que mantém sempre sua manutenção impecável, sua área comum com piscina, solarium, área de convivência ao centro do condomínio, jardinagem e serviço de limpeza bem gerenciado pela síndica que está atenta a tudo que acontece dentro do condomínio. Dois dormitórios, sala ampla, cozinha e dois banheiros.

#### AP0091 - BOSQUE DAS JURUTIS R\$ 395.000,00 (APARTAMENTO)

Imagine-se morando em um apartamento em uma localização privilegiada, a 500 metros da Av. Wladimir Meirelles (Rua do Professor nº 1550) e desfrutando de toda conveniência e praticidade que a região pode oferecer. O apartamento, com uma planta muito bem distribuída com sala dois ambientes, integrada a sacada, cozinha e área de serviços planejadas e dois dormitórios, com armários, sendo uma suíte. Entre em contato, e permita-se viver esta experiência.

Todos os imóveis com gestão de exclusividade e documentação perfeita para poder financiar. Fazemos parcerias com imobiliárias e corretores autônomos.

## Ferreira

AFIAÇÕES E CÓPIA DE CHAVES

AFIAÇÕES - Alicates de cônica e unhas, Tenazes, Facas, Navalhas de Overlock

CÓPIA DE CHAVES - Residenciais, Comerciais e Automotivas, Instalações de Fechaduras, Tintas, Aberturas em Geral

Reginaldo Ferreira

16 99148-3955

Rua Constituição, 1120

Vila Tibério - Ribeirão Preto - SP

# DOE SANGUE, DOE VIDA!





# Lenda Ubuntu

ILUSTRAÇÃO GUSTAVO MANIEZI

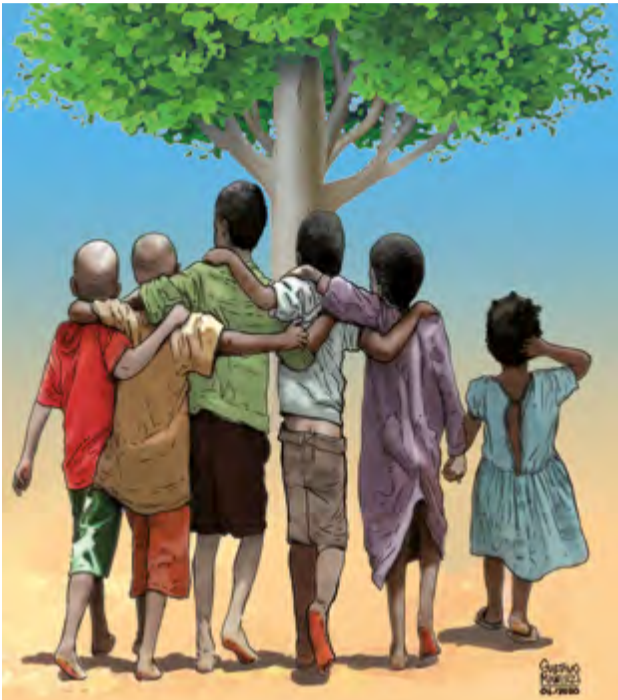

Essa é uma belíssima lenda africana que aborda valores sobre cooperação, igualdade e respeito. Conta-se que um antropólogo ao visitar uma tribo africana, quis saber quais eram os valores humanos básicos daquele povo. Para isso, ele propôs uma brincadeira às crianças.

Ele então colocou uma cesta cheia de frutas embaixo de uma árvore e disse para as crianças que a primeira que chegasse até a árvore poderia ficar com a cesta.

Quando o sinal foi dado, algo inusitado ocorreu. As crianças correram em direção à árvore todas de mãos dadas. Assim, chegaram juntas e dividiram o prêmio.

O homem ficou bastante intrigado e perguntou:

“Por que vocês correram juntos se apenas um poderia ganhar todas as frutas?”

Ao que uma das crianças prontamente respondeu:

“Ubuntu! Como um de nós poderia ficar feliz enquanto os outros estivessem tristes?”

O antropólogo ficou então emocionado com a resposta.

Ubuntu é um termo da cultura Zulu e Xhosa que quer dizer “Sou quem sou porque somos todos nós”.

Eles acreditam que com cooperação se alcança a felicidade, pois todos em harmonia são muito mais plenos.



Bar do Vitor, nos anos 70  
Hoje é a Toca da Pantera



Antenor Fernandes,  
enfermeiro, morador  
da Alvares de  
Azevedo, atendendo  
no antigo pronto  
socorro da Barão  
do Amazonas, hoje  
Sassom

Bar Passeto  
Padre Feijó com  
Martinico Prado  
(1970)



**Denise Imóveis** CRECI 30526-J  
www.deniseimoveis.com  
3630-0616 / 99961-7632 / 99171-9214  
Rua Padre Anchieta, 1366 - Vila Tibério  
**VENDE-SE**

**CASAS**

**Ipiranga - 150.000,00** - Residência 5,30x20, sem garagem, conservada, próxima igreja São Pedro, sala, banheiro, 2 dorms, cozinha, varanda, laje, piso frio. Cód. 0012

**Vila Tibério - 190.000,00** - Residência 5x25, 2 vagas, sala, cozinha, banheiro social, 3 dorms, suíte, lavanderia e despensa, laje, piso frio, gabinete, ventiladores, pintura nova. Cód.0010

**Vila Tibério - 395.000,00** - Residência 10x21, reformada, próx Av. do Café, 3 vagas, sala, banheiro social, 3 dorms, suíte, hidromassagem, cozinha, área gourmet c/ churrasqueira, piscina, chuveirão, w.c externo, despejo, ventiladores, box, gabinetes. Cód. 1313

**Jd. Antártica - 260.000,00** - Residência 5x44, 2 vagas, sala, banheiro social, cozinha ampla, 2 dorms sendo 1 suíte, fundo c/ edícula completa (sala, banheiro, cozinha e dormitório), laje, piso frio. Cód. 0045

**Jd Antártica - 268.000,00** - Residência 6x29, 2 vagas, sala, cozinha, banheiro social, 2 dorms, suíte + 1 dorm. opcional fundo, varanda, área serviço. Cód. 0026

**Jd. Antártica - 335.000,00** - Residência 5,5x29, 2 vagas, salas 2 ambientes, banheiro social, 3 dorms, armários, suíte, cozinha planejada, área churrasco, aceita apartamento menor como parte de pagamento, Cód. 0036

**Jd. Antártica - 490.000,00** - Residência 11x29, reformada, 4 vagas, 3 salas, 3 dorms, suíte, armários, banheiro social, cozinha planejada, área churrasco, despejo, w.c. externo, completa. cód. 0001

**Monte Alegre - 260.000,00** - Residência 7x23,50, 2 vagas, sala, cozinha planejada, banheiro social, 3 dorms, suíte, armário, churrasqueira, acabamento, blindex, gabinetes, ventiladores. Cód. 1166

**Monte Alegre - 280.000,00** - Residência 12x21, reformada, garagens, sala, banheiro, 2 dorms c/ armários, cozinha planejada, área serviço, quintal, acabamento porcelanato, ventiladores, blindex, gabinete. Cód. 1112

**Monte Alegre - 310.000,00** - R Capitão P. Lago, garagens, sala, cozinha planejada, 2 banheiros, 4 dorms, varanda coberta c/ área churrasco, box,

gabinete, ventiladores, acabamento em madeira, aceita imóvel menor como parte de pagamento. Cód. 1042

**Sumarezinho - 250.000,00** - Rua Parapanema, opção residencial ou comercial, garagem, sala, cozinha, banheiro, 3 dormitórios, varanda c/ área serviço, ventiladores, gabinete, laje, piso frio. Cód.1287

**Sumarezinho - 390.000,00** - Residência 2 vagas, sala 2 ambientes, cozinha tipo americana planejada, banheiro social, 3 dorms, suíte, churrasqueira, acabamento, rica em armários, gesso, blindex, gabinetes. Cód 1252

**Sumarezinho - 420.000,00** - Residência 10x30, 3 vagas, sala estar / jantar, 3 dorms, suíte, armários, banheiro social, cozinha c/ armários, área churrasco, piscina fibra, apto empregada, box, gabinetes, ventiladores, lustres. Cód 1350

**APARTAMENTOS**

**Vila Tibério - 130.000,00** - Prédio c/ elevador, apartamento c/ sacada reformado, 1 vaga, sala ampla, sacada, cozinha planejada, 1 dormitório c/ armário embutido, condomínio 180,00 (incluso água e gás). Cód. 1111

**Vila Tibério - 229.000,00** - Prédio c/ elevador, apto c/ sacada, face sombra, garagem subsolo, sala ampla, lavabo, cozinha modulada, banheiro social, 2 dorms., condomínio 250,00. Cód. 0031

**Monte Alegre - 230.000,00** - R Antônio Gual, 87m² útil, 1º andar, frente, sacadas, garagem, sala ampla, cozinha, área de serviço, 2 dorms, armários, suíte, banheiro social, pintura nova, condomínio 100,00, aceita terreno. Cód. 0019

**TERRENO**

**Alto Ipiranga - 150.000,00** - Terreno 10x25, próximo R Japurá, entre residências, plano, calçada, pronto construir. Cód. 0047

**Jd Palmares - 168.000,00** - Terreno 12x25, entre residências, plano, calçada, mureta, pronto construir. Cód. 0023

**Jd Itaú - 220.000,00** - Rua Jirges Dib Ristun, 14x41,50, (580 m² área total) murado c/ portão basculante e social, ligação água, poste luz padrão, aceita veículo como parte pagamento. Cód 0040

**Luiz Carlos Rodrigues**

Corretor de Imóveis - CRECI 33.544

3630-1931 / 3630-3853 / 99992-9121

Rua Amapá, 180 - Sumarezinho  
www.lrcorretorimoveis.com.br

**VENDE-SE**

**CASAS**

**Sobrado Sumarezinho R\$ 280.000,00** - Térreo: 3 dorm., suíte e apto empregada, 1 garagem. Superior: 3 dorm., suíte e apto empregada, 1 garagem.

**Vila Tibério R\$ 150.000,00** - 2 dormitórios, sem garagem, de laje, local bom, piso frio.

**Sumarezinho R\$ 240.000,00** - Três dormitórios, alugada, somente para investidor. Lote de 5x30 m.

**Condomínio Buona Vita Ribeirão - R\$ 950.000,00.** 4 dormitórios, duas suítes, rico em armários, escritório, piscina, 4 garagens.

**Casa Jardim Santa Luzia - R\$ 700.000,00** - 4 dormitórios, 3 suítes, armários, piscina, sauna, churrasqueira.

**Sumarezinho R\$430.000,00.** 3 dormitórios, suíte, armários, copa, 4 garagens, edícula, área de churrasco. Terreno 10x30m.

**Ipiranga R\$ 170.000,00** - Dois dormitórios, laje, quintal, quatro garagens, desocupada.

**Lazer, Cidade Universitária - R\$ 320.000,00.** 2 dormitórios, 2 banheiros. Salão, Churrasqueira, Fogão, Quintal, Plantas.

**Condomínio Village de France R\$ 380.000,00.** 3 dormitórios, suíte, armários, área churrasco, 2 garagens. Desocupada.

**Vila Tibério R\$ 320.000,00** - 3 dormitórios, 2 garagens, varanda, despensa, salão com banheiro, terreno 11x25m.

**Sobrado Cond. Village de France R\$ 600.000,00** - 3 dormitórios suíte, varanda, churrasqueira, rico em armários, 3 garagens. Ver oferta.

**Sumarezinho R\$ 450.000,00** - 3 dormitórios, suíte, armários, 3 garagens, bom quintal, quarto, banheiro, terreno 400 metros quadrados.

**Cond. Buona Vita Ribeirão R\$ 680.000,00** - Nova, 3 suítes, armários, piscina, 4 garagens.

**Sumarezinho R\$ 405.000,00** - Desocupada, 3 dormitórios, suíte, armários, copa, 4 garagens, quintal, área com churrasqueira, edícula.

**Campos Elíseos R\$ 140.000,00** - Desocupada, 2 dormitórios, forro pvc, despensa, taco, sem garagem, terreno 5x25m.

**APARTAMENTOS**

**Monte Alegre - R\$180.000,00** - 3 dorm., suíte, 2 arm., sacada, 1 garagem. 96m². Cond. R\$ 200,00.

**Monte Alegre - R\$210.000,00** - 3 dorm., suíte, 2 arm., sacada, 1 garagem. 105m². quintal, piso carpe, madeira, lavanderia e cozinha com armários.

**Jardim Paulista - R\$ 640.000,00.** 3 suítes, rico armários, duas garagens, lazer, área gourmet.

**Vila Tibério R\$ 270.000,00** 2 dormitórios, suíte, armários, 2 garagens. Pintura nova. Desocupado.

**Nova Aliança Sul R\$ 330.000,00** - 14º andar, 62 m² área útil. 2 dormitórios, suíte, armários, 2 garagens cobertas. Lazer. Atrás do Pão de Açúcar. Próximo Shopping Iguatemi.

**Alto Sumarezinho R\$ 190.000,00** 2 dormitórios, armários, sacada, piscina, 1 garagem, face sombra.

**Vila Tibério R\$ 350.000,00** Desocupado, novo, 3 dormitórios, suíte, rico em armários, 2 garagens cobertas.

**TERRENOS**

**Cond. Portal da Mata R\$ 185.000,00** - 12x25 - muito lazer.

**Jardim Santa Luzia - R\$192.000.** 12,5x28,8m. Plano, murado, entre casas.

**Jd. Itaú - R\$ 185.000,00.** 12,5x40m, plano, asfalto, tenho três lotes.

**Área 20x52 - R\$ 800.000,00** Plano. Rua Espírito Santos, 1541, entre André Rebouças e Acre.

**Monte Alegre R\$ 300.000,00** Plano, murado, ao lado de residência, 12x45m.

**Alto Sumarezinho R\$ 130.000,00** Plano, murado, 9,3x19,5m.

**Vila Elisa R\$ 120.000,00** - Rua Itanhaém, murado, 10x34m, Plano.

**Área R\$ 800.000,00** Av. Alvaro de Lima e Thomaz Pillegi. 1.200m². 2 frentes, 19m, plano.

**Alpha Ville III R\$ 260.000,00** - 16x33m, aclive. Rua Solange Aparecida Fillipin.

**Rancho - R\$ 320.000,00**, Rio Pardo 18,5x65m. Plano, murado, rampa para canoa, pesqueiro iluminado, frutas, piscina, 3 dormitórios, suíte, piso frio, varandas, laje, etc. Jardínópolis, 900 metros do asfalto.

**SALÕES**

**Vila Tibério R\$ 340.000,00** - Térreo e superior, um alugado, ótimo ponto comercial.

**Empresarial Imóveis Ltda.**  
Rua Santos Dumont, 232 - Vila Tibério  
www.empresarialimoveis.com.br  
Venda: (16) 98121.0250 Locação: (16) 3625.6032 Planta: (16) 98121.0516  
empresarial@empresarialimoveis.com.br

**VENDA**

**CASAS/SOBRADOS**  
**ESQUINA** - Vila Tibério, prox. Avenida do Café, 3 casas, excelente para investimento. R\$170mil  
**MONTE ALEGRE - R\$ 430.000** - 3 dormitórios/ 1 suíte com armários, salas estar/ jantar, cozinha com armários, bh/ social e lavabo bancada em granito, área gourmet com varanda, churrasqueira, piscina, banheiro, garagens 2 cobertas e mais 2 descobertas.  
**CENTRO - R\$ 220.000,00** - Residencial ou comercial, com ótima localização, 3 salas, alpendre, banheiro, área de serviços, corredor descoberto, 73m³ construção. R. São José prox. a rua São Sebastião.  
**SOBRADO JD. PAULISTA - R\$ 550.000,00** - 3 dorm. (1 suíte c/ armários), sala ampla, cozinha, bh social, 3 garagens, varanda.

**APARTAMENTOS**  
**RESIDENCIAL ILHA VERDE - PREÇO ÓTIMO** - 3 dormitórios A/E, sala/ sacada em frente area verde, cozinha c/ armários planejados, banheiro social e de empregada, portaria 24 horas, área de lazer c/ piscina, churrasqueira, quadra de esportes, playground. Garagem para 1 veículo coberta.  
**PROX A USP - 68M² ÁREA ÚTIL** - 2 dormitórios, (1 suíte), sala com sacada, bh social, coz., área serviços, garagem subsolo, face sombra, vista cidade.  
**ZONA SUL/ AV. J. FIUSA - R\$ 980.000,00** - 3 suítes c/ ar condicionado, todos c/ ventilador de teto e A/E, banheiro social, sala 2 ambientes c/ sacada, cozinha, área de serviços, despensa, garagens, box para gás e para despejo. Próximo a Fiúza.

**TERRENOS**  
**AO LADO DA VIA NORTE ÓTIMO LOCAL** - R\$ 90.000,00 - Terreno medindo 12x25, murado, pronto para construir.

**LOCAÇÃO**  
**PROX. USP - R\$ 900,00** - 2 dormitórios com sacada e armários, sala, cozinha, 2 banheiros, subsolo, portão eletrônico, face sombra.  
**VILA TIBÉRIO CENTRO - R\$ 1.100,00** 3 dormitórios (1 suíte), A/E, banheiro, sala/ sacada, coz., área de serviços, garagem.  
**VILA TIBÉRIO** - (Várias opções de tamanhos e valores).  
**SUMAREZINHO - R\$ 1.400,00** - 3 dorm. (1 suíte) sala estar, copa/cozinha ampla com armários, quarto escritório, sala lazer, 2 vagas.  
**COMERCIAL** - (Várias opções de tamanhos e valores).  
Av. Saudade / Centro / Vila Tibério.



## CRÔNICA SOBRE A VILA TIBÉRIO

# Pão com manteiga e leite

Escrever sobre a Vila não é fácil. Faz reviver lembranças adormecidas. São tantas a brotarem de dentro de mim!

Em tempos de pandemia, quando o tempo parece parado, penso no passado quando tudo era tão simples quanto comer pão com manteiga, nem sei por que pensei nisso. Talvez por ser a hora de um cafezinho.

Aí a memória corre para as padarias do João Cano e do Crispim. E o povo escolhia a sua preferida e assim o comércio de ambas seguia firme e forte. O que valia, naquele tempo, era a confiança do padeiro em uma caderneta, onde se marcava tudo para ser pago no final do mês. Vendia-se fiado na certeza de receber o que era devido.

O pão era a baguete de hoje, mas com sabor especial. Quem tinha dinheiro comprava manteiga, quem

não tinha comprava margarina. A minha preferida era a “Vegetal Saúde”. Alguém lembra?

Aí entra a história do leite, que chegava até nós, de porta em porta, pelo carrinho do leiteiro, ou íamos até o matadouro buscar um mais fresquinho. Atravessávamos o campo, em meio as vacas, onde hoje é a Via Norte. E no caminho, parávamos no Gino Alpes, onde éramos brindadas com uma Douradinha.

E assim segue a vida: sem dinheiro, mas com muita saúde. As padarias fecharam, vieram outros comércios, mas nunca mais senti cheiro de pão assando. Era o sinal de que estava na hora do pão com manteiga, não importa de qual das padarias. Elas ficarão sempre nas minhas lembranças.

Heloíza Paschoalin

## Memória Fotográfica



Morazotti Marcos Wagner postou estas três fotos de sua família no grupo Amigo da Vila Tibério, no Facebook:

1. Foto de 1948. Paulo Christiano (tio), um amigo deles, Osvaldo Faria (tio), Wilson Morazotti (pai) e João Morazzutti (avô) no antigo “Estradão”, hoje Avenida do Café. Estavam indo buscar milho...

2. Foto de 1937. Matadouro Municipal. João Morazzutti (avô) e Wilson Morazotti (pai) em cima do porco

3. João Morazzutti, avô (em pé, à esquerda); trabalhou no Matadouro Municipal. O garoto à esquerda é Wilson Morazotti (pai), com 8 anos. Foto de 1937.

HÁ 65 ANOS

## Prestes Maia avalia obras em Ribeirão

Antes de ser prefeito de São Paulo, em junho de 1955, o renomado urbanista Prestes Maia esteve em Ribeirão Preto. Veio a convite do prefeito José Costa, para avaliar a realização de obras como a ligação da Av. 9 de Julho-Av. Jerônimo Gonçalves, a nova Estação Rodoviária, mercados distritais e, principalmente, a ligação do Centro com a Vila Tibério.

A passagem para veículos por um túnel sob os trilhos da estrada de ferro Mogiana era “perfeitamente possível, sem afetar a estética”, a partir da Jerônimo Gonçalves, segundo Prestes Maia. A obra exigiria o rebaixamento na altura da Rua Padre Feijó e a passagem ficaria com largura de 13 metros. A alternativa que se estudava era o pedido de doação de mil cruzeiros por pessoa junto a 5 mil moradores da Vila Tibério (a população do bairro na época era de 20 mil pessoas). Seria “a solução de um velho problema”, conforme na época publicou o jornal A Tarde.

**SEMEV**  
SERVIÇO MÉDICO VETERINÁRIO

Consultas de Cães e Gatos, Vacinas, Cirurgias, Internações e Medicina Felina

Tels.: (16) 3630-6179 / 3630-5229

Rua Tenente Catão Roxo, 165 - Vila Tibério  
clincasemev@gmail.com

**PIRATININGA BEBIDAS**

CARVÃO Cervejas geladas, Preços especiais: Skol, Brahma, Antarctica, Kaiser, Crystal e refrigerantes

Venha conferir nossos preços

Rua Piratininga, 529 - Vila Tibério  
Fone: 3963-2756

**Delibo PET SHOP**

Disk Entregas: **3630-0053**  
99227-8994 (claro)  
98156-8143 (oi)

**Gran Plus**  
20 kg - Carne  
Na compra de 2 sacos  
20% de desconto  
no 2º saco  
Promoção válida apenas para retirar na loja

R. JORGE LOBATO, 806  
VILA TIBÉRIO

**DISCOVERY**  
INFORMÁTICA E CELULAR  
Vendas e Assistência Especializada

(16) 98807-4331

Quebrou?  
A troca de Tela  
mais barata de Ribeirão!

\*Computador  
\*Notebook  
\*Celular  
\*Carregador  
\*Fone  
E muito mais..

Rua 21 de Abril 874 - Vila Tibério