

JV

10.000
EXEMPLARES
Distribuição Gratuita

Jornal da Vila

Informativo da região da Vila Tibério
Ribeirão Preto, setembro de 2020, ano XV, nº 180
www.jornaldavilatiberio.com.br

**AVENIDA DO CAFÉ GANHA CICLOVIA, MAS
Sumiram com os retornos**



**NO TEMPO DA
PADARIA DA MAMÃE**

Jornal da Vila completa mais um ciclo

Depois de 180 meses, o Jornal da Vila circula com a edição de número 180. São quinze anos de circulação ininterrupta deste informativo da Vila Tibério e região que sempre foi distribuído da casa em casa e nos comércios e bancas de revista do bairro desde outubro de 2005.

Continuamos com a missão de resgatar a identidade da Vila Tibério buscando informar com qualidade, trazendo a história do bairro e de seus habitantes, para um grande público que, muitas vezes, desconhece o passado.

Fernando Braga

Saídas da Avenida do Café

A Transerp transforma a Avenida do Café numa via de trânsito rápido, com poucos retornos. Veja nos mapas onde foi fechado e onde poderá ser feita a conversão.

Quem desce a Maracaju pode atravessar a avenida rumo ao Centro ou pegar a rua dos Migrantes

Quem desce a Eduardo Prado pode pegar a av. rumo ao Centro; quem vem da USP pode retornar e pegar a Machado de Assis

Quem desce a rua 21 de Abril pode atravessar a avenida rumo ao Centro

Quem trafega na av. rumo ao Centro pode pegar a saída para a rua Aurora ou Castro Alves

Do retorno da Dois de Julho até o início da avenida, na saída para a Aurora e Castro Alves, dá 1,1 km, sem nenhum outro no intervalo

As ruas Eptácio Pessoa e Padre Anchieta tiveram o retorno interrompido. A opção para entrar na Vila é virar à direita na Martim Francisco, depois à esquerda na Santo Amaro e à esquerda novamente na Borba Gato.

Quem está na Avenida e quer entrar na V. Amélia precisa virar na Monte Alverne, depois na Conselheiro Dantas. Esta entrada continua aberta. A do Banco do Brasil foi fechada. A saída pela Jorge Lobato continua aberta.

Quem trafega pela Avenida do Café tem a última chance de cortar a avenida e entrar na Dois de Julho



Informativo mensal com circulação na região da Vila Tibério

jornaldavila@gmail.com

EDITORA JORNAL DA VILA
Rua Monte Alverne, 942, Vila Tibério
CNPJ 39.039.649/0001-51

Fone: **3011-1321**

Jornalista responsável:
Fernando Braga - MTB 11.575
Colaboradores: Ana Paula Balsabino,
Anna Maria Chiavenato, Gustavo Maniezi,
Iara Falleiros, Iúri Braga, Luiz Carlos Briza e
Schubert Persine

Impresso na Gráfica e Editora
Vale do Flamboyant Ltda.
Rua Mal. Mascarenhas de Morais, 485
Pq. Industrial Lagoinha - F: 3965-6416

A região da Vila Tibério e Sumarezinho ganha uma nova avenida...



LOJA 2

Peça seu orçamento por e-mail:
avenidamateriais.loja2@hotmail.com

Fone:

4141-3000

Fax:

3630-4555

- ❖ Areia, Pedra
- ❖ Cimento, Cal
- ❖ Domus Acrílico
- ❖ Hidráulica, Elétrica
- ❖ Portas, Janelas
- ❖ Telhas, Tintas

Rua Luiz da Cunha, 1100 com entrada pela
Av. Antônio e Helena Zerrener, 721

A DIGITAL

AUTORIZADO:
ELGIN CASIO
FILIZOLA

TOLEDO Daruma

Assistência Técnica - Vendas
Calculadoras eletrônicas - Fax - Registradoras
Balanças - Micros - Periféricos

Rua Padre Feijó, 715 - Vila Tibério
Fone/Fax: (16) 3610-7442 - 3625-5654
E-mail: adigitalpereira@uol.com.br

O pedaço mais doce da Vila Tibério

DISK DOÇES

Balas, Doces, Chocolates,
Artigos para Festas e Descartáveis

Rua Constituição, 127
Vila Tibério (antiga Jowal)
Fones: (16)
3963-2525 / 3963-2626

Mercearia Dassie

AssAMOS PÃO FRANCÊS
Baguete / Pão gratinado
Minifilão (por encomenda)

R. Roque Nacarato, 416 - Fones: (16) 3633-3247

Alfa Beta Papelaria

Artigos Escolares, Papelaria,
Informática, Escritório, Presentes,
Produtos de Tabacaria, Cigarros
e Miudezas em Geral

Estacionamento próprio para clientes

R. Martinico Prado, 385
Fone/Fax: (16) 3625-7331
Vila Tibério
alfabetapapelaria@hotmail.com

Rua Conselheiro
Dantas, 514 / 528
Vila Tibério

Visite nosso site www.superescadas.com.br



Fone (16)
3610-6872



Comércio
de Relógios
e Jóias

ASSISTÊNCIA
TÉCNICA
Seiko - Mondaine
Technos - Orient

Peças para ourives e relojoeiros
Reforma de relógios antigos

Rua Minas, 718, Campos Eliseos - Fone/Fax: (16) 3625-2548
R. Cerqueira César, 531 (c/ estacionamento) - Fone: 3625-2866

Obras do corredor de ônibus e da ciclovia



Foi fechada a saída da Av. do Café (quem vem da USP) para a Rua Epitácio Pessoa, ligando com o Sumarezinho, Ipiranga e Campos Elísios. A saída para a Rua Antônio Guimarães (quem vem pela Vila Tibério e cruza a avenida no Banco do Brasil), com ligação para a Av. Elpidio Gomes, Av. Bandeirantes e Vila Virgínia, está sendo fechada.



Prefeitura e empresários devem repensar a questão do lixo no meio da avenida

DESNÍVEL DA CICLOVIA PODE COLOCAR CICLISTAS EM PERIGO

Fecharam as saídas

O pessoal da engenharia de tráfego da Transerp optou por transformar a avenida do Café numa via de trânsito rápido, com poucos retornos. Assim, para cruzar a avenida temos somente alguns pontos. Entre a saída pela Dois de Julho e a saída da rua Aurora tem 1,1 quilômetro.

Quem está na Vila Tibério e vai atravessar para a Vila Amélia ou pegar a pista sentido Centro:

- Pelas ruas Gonçalves Dias e Jorge Lobato.
- Pela rua Conselheiro Dantas.
- Pela rua Guilherme Schmidt.
- Pelas ruas 21 de Abril e Catão Roxo.
- Pela rua Eduardo Prado.
- Pela rua Maracaju.

Quem está na av. sentido Centro e pretende entrar na Vila:

- Altura da Rua Eduardo Prado.
- Entrada para a rua Dois de Julho.
- Descer a rua Martim Francisco (da Drogaria Café) até a rua Santo Amaro e depois a Borba Gato, cruzando a avenida adentrando na Conselheiro Saraiva.
- Final da avenida do Café, virar a esquerda pegando a rua Aurora ou Castro Alves.

A ciclovia que está sendo construída na Av. do Café é estreita e em alguns trechos está até meio metro acima do nível da pista dos veículos.

Acreditamos que serão colocadas grades ou um sistema de proteção contínua longitudinal, para

evitar que o ciclista caia na pista na frente de um caminhão ou ônibus e este não tenha tempo de frear.

Outro problema é que a ciclovia do Café está isolada das outras ciclovias da cidade. Vai começar no terminal de ônibus urbanos, ao lado do Parque Maurílio Biagi,

cujas entradas pela Alameda Botafogo está fechada. Aberta, ela proporcionará a ligação ciclovia/parque.

Na outra ponta está o câmpus da USP. A universidade fará também uma ciclovia no seu interior? São perguntas ainda sem respostas.

MACAL
-1981-

Disk Lanches
3630-0333 R. Padre Anchieta, 950

CHAVEIRO DURAN
Residencial, Automotivo
Serviços e Peças
Chaves Codificadas
www.chaveiroduran.com.br
Chaves / Fechaduras / Cadeados

Amolação de Alicatinhos
Carimbos
Baterias p/ relógios

Rua Aurora, 1043
(em frente a caixa d'água)
3630-2025
9.9961-4557

MARZENARIA CARDOSO
Desde 1974 Móveis Planejados

PARCELAMOS EM ATÉ **24x**
Sujeito a análise de crédito

Tel.: (16) 3633.0613 / 99159-1071
www.marzenariacardoso.com.br
Rua Rodrigues Alves, 246 - Vila Tibério

Administração e Venda de Imóveis

IMOBILIÁRIA SANTOS DUMONT (16) **3635-4566**
3635-4943
CRECI: 11.121

Rua Santos Dumont, 867 - Vila Tibério



VOTE NO FILHO DA VILA TIBÉRIO

- ✓ **Nasceu** na Vila;
- ✓ **Batizou** na Nossa Senhora do Rosário;
- ✓ **Estudou** no Sinhá Junqueira;
- ✓ **Trabalhou** na Diederichsen;
- ✓ Tem **escritório Político** na Vila;
- ✓ **Morou** 19 anos na Vila;
- ✓ **Mora** no Jd. Antarctica;
- ✓ **Revitalizou** a sede da Gonçalves Dias;
- ✓ **Presidiu** o Botinha;
- ✓ **Presidiu** a torcida do Botafogo;

VEREADOR
ANDRÉ TRINDADE 25000

COLIGAÇÃO RECONSTRUINDO RIBEIRÃO CNPJ CAND.: 38.841.773/0001-05 - CNPJ JORNAL.: 39.039.649/0001-51 Valor: R\$800,00



COLABORE!



CAMPANHA DO BEM

Evolução da pandemia Ribeirão Preto - 2020

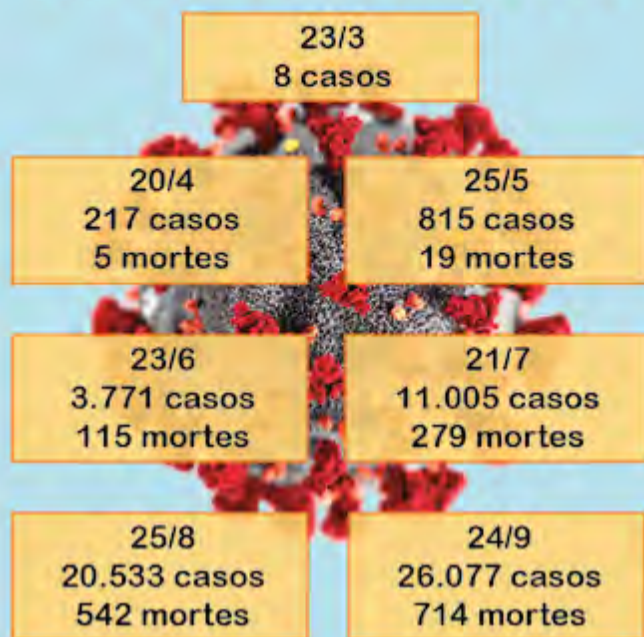

COVID-19 Região de Ribeirão Preto passou dos 30 mil casos

E mais de 800 pessoas morreram vítimas da doença

A Direção Regional de Saúde - DRS XIII, que abrange 26 municípios, incluindo Ribeirão Preto, passou dos 30 mil casos confirmados de Covid-19 no dia 17/9, ultrapassando também 800 óbitos decorrentes da doença.

Ribeirão Preto, com mais de 500 mortes, segue

sendo o município com o maior número de óbitos e casos confirmados na região.

Em Ribeirão Preto, o número de novos casos confirmados caiu. Foram 2.563 casos em agosto, uma média de 150 casos por dia. Em julho, foram 8.075, média de 260 casos por dia.

Depois de dois meses na fase vermelha FINALMENTE, NA FASE AMARELA

O Plano São Paulo é uma estratégia para retomada econômica durante a pandemia do novo coronavírus e é dividido em cinco fases, que vão do nível máximo de restrição, com fechamento de atividades não essenciais (Vermelho), a etapas identificadas como controle (Laranja), flexibilização (Amarelo), abertura parcial (Verde).

A partir de 1º de junho, os índices de ocupação hospitalar e de evolução de casos nas 17 regiões do Estado vão definir os níveis restritivos de retomada produtiva segundo critérios médicos e epidemiológicos para que o sistema de saúde continue em pleno funcionamento.



Ribeirão Preto e região começaram na fase laranja, mas a partir de 22 de junho, passaram para a fase amarela, saindo apenas em 24 de agosto. Mas, na 12ª atualização do Plano São Paulo, teriam que voltar para a fase laranja no dia 31 de agosto.

A Prefeitura de Ribeirão Preto, junto com a região, pleitearam uma revisão dos números e assim, permanecem na amarela até os dias atuais.

Despachante
Douglas

Parcelamos sua documentação em até 18x

16 3286-5979 / 99235-8281
Rua Bartolomeu de Gusmão, 763 - Vila Tibério

FARILUB
MECÂNICA EM GERAL
MECÂNICA EM GERAL
ALINHAMENTO E BALANCEAMENTO
FREIOS EMBREAGEM
SUSPENSÃO CORREIA DENTADA
LIMPEZA DE BICO TROCA DE ÓLEO

(16) 3630-8434 / 99223-6972
Av. do Café, 1896

PARAISO
Frutas Verduras Legumes

Verduras a partir de R\$ 2,00

Rua Paraíso, 949
Vila Tibério
Av. Ivo Pareschi, 1611
Portal do Alto
Tel: 16 3966 1272

A Secretaria Municipal da Saúde, por meio da Divisão de Vigilância Ambiental em Saúde (DVAS), que desenvolve as ações de vigilância e controle da raiva aérea e urbana no município de Ribeirão Preto, em consonância com as diretrizes e normas técnicas do Instituto Pasteur e do Ministério da Saúde, informa:

Por meio da Deliberação CIB nº 65, de 06/08/2020, publicada no DOE de 07/08/20, a campanha de vacinação antirrábica do ano de 2020 foi suspensa no Estado de São Paulo, por tempo indeterminado, frente à crise sanitária imposta pela pandemia da COVID-19.

Na Nota Técnica 02-IP/CCD/SES-SP de 04/09/2020, o Instituto Pasteur orienta que a vacinação antirrábica de cães e gatos deve ser realizada por meio das estratégias de vacinação de rotina, de cães e gatos contactantes de

RAIVA

morcegos e de bloqueio de foco, ou seja, vacinação casa a casa desencadeada após diagnóstico laboratorial de cães e gatos positivos para raiva.

Desta forma, o quantitativo de vacina antirrábica animal deve ser utilizado para atender a demanda das estratégias relatadas.

Em paralelo, tendo em vista a vigilância da raiva aérea e urbana no município, a DVAS mantém rotineiramente as demais atividades preconizadas pelo Programa de Vigilância e Controle da Raiva (PVCR), como o envio de amostras laboratoriais de animais suspeitos para diagnóstico de raiva, a observação de cães e gatos agressores, o recolhimento de morcegos em situação suspeita, a observação de cães e gatos que tiveram contato com morcego, dentre outras.

NR. Em outras palavras, não teremos campanha este ano.

Casa da Borracha Ribeirãopretana

Mangueiras - Mangotes - Correias - Botas - Luvas - Lençol e Passadeira de Borracha
Rodas e Rodízios - Gaxetas - Papéis - Cortiças - Feltros - Polias de Ferro e Alumínio
Arame p/ Lacre - Lacre de Chumbo - Celeron - Vibra Stop - EVA

Fones: (16) 3625-0826 - 3625-0505 - Fax: (16) 3635-1086
Av. Francisco Junqueira, 450/454/460 - Ribeirão Preto

AUTO ELÉTRICA SILVA



Consertos de Alternadores
Motor de Partida
Baterias Novas e Cargas
Instalações em geral

Tel.: (16) 3630-3944

Agora em novo endereço
Rua São Salvador, 308
Sumarezinho



“A ELETRICIDADE LEVADA A SÉRIO”

Toda Linha de Material Elétrico

Residencial, Comercial, Industrial e Usinas

Fone: (16) 2111-7100 / fax: (16) 2111-7114

R. Cel. Luiz da Cunha, 691 - CEP 14050-040 - V. Tibério
www.regionaleletrica.com.br - E-mail: regional@regionaleletrica.com.br

HOSPITAL RIBEIRANIA: REFORMAMOS E AMPLIAMOS NOSSA ESTRUTURA PARA RETOMAR TODOS OS ATENDIMENTOS COM O MESMO CARINHO, CONFORTO E SEGURANÇA.

Dr.ª Paula Righi Cardoso
Médica

O Hospital Ribeirania se tornou referência no tratamento de pessoas com Covid-19, com inúmeros pacientes curados. Mas agora iniciamos uma nova fase. O hospital foi reformado, uma nova recepção e alas foram entregues com protocolos de segurança aplicados, o que nos permite retornar todos os outros atendimentos com ainda mais segurança e eficiência no cuidado com os pacientes, colaboradores e corpo clínico. Sabemos que sua saúde não pode esperar e evoluímos para cuidar de você.

Rua Carlos Lucas Evangelista, 351
Ribeirão Preto/SP 16 3968 3100
gruposao Lucas.com.br



SÃO LUCAS
HOSPITAL RIBEIRANIA



HOSPITAL
CARE



Três endereços do 2º Cartório na rua Dr. Loyola: até 1969 no número 780, até 1978 no número 237, e até o ano de 2010 no número 445.

Os 70 anos do 2º Cartório

O 2º Cartório Oficial de Registro Civil das Pessoas Naturais do 2º Subdistrito de Ribeirão Preto ou, como é popularmente chamado, Cartório da Vila Tibério, foi objeto de muita luta para sua implantação.

Hoje, 70 anos depois, o Oficial do Cartório é o Leonardo Munari de Lima, de 46 anos, que é formado em Direito e Administração de Empresas, e assumiu em 2007 por concurso.

Depois de implementar uma série de melhorias e agilizar o aten-

dimento, o Cartório construiu um novo prédio na rua Luiz da Cunha, ao lado da Regional Materiais Elétricos, onde está desde 2010.

Leonardo implantou "um sistema moderno, tipo poupatempo, com atendimento único e direcionado".

O prédio, que tem uma área de 700 metros quadrados, é adequado para portadores de necessidades especiais e tem estacionamento na frente.

Ao completar 70 anos, o Cartório já realizou 86.085 registros de nascimento e 40.869 de casamento

HISTÓRIA

O decreto para sua criação é de 1948 e foi assinado pelo então governador Adhemar de Barros, mas foi instalado somente em 1º de setembro de 1950, depois de muito trabalho de bastidores pelos vereadores e lideranças da Vila Tibério.

O 1º Oficial do Cartório foi Manoel de Almeida, em 1950. Com seu falecimento, assumiu sua esposa, Francisca Paes de Almeida, a Dona Chiquinha, que ficou, interinamente, até 1975. Neste mesmo ano assumiu Oscar Paes de Almeida Filho.

Em 1977 assumiu o 2º Oficial do Cartório, Sebastião Coutinho, que ficou até 1988. Depois Oscar Paes de Almeida Filho, interinamente, e ficou até 1992.

Em 1992, o cartório teve seu 3º Oficial, Carlos de Sylos, que ficou até 1994. Valdete Lacerda dos



Leonardo Munari de Lima com o primeiro livro de registros

Santos comandou, interinamente, até sua aposentadoria, em 1998.

De 1998 a 2001, Paulo Sérgio respondeu pelo Cartório e de 2001 a 2007, Oscar Paes de Almeida Filho foi designado para dirigir o 2º Cartório.

Em 2007, Leonardo Munari de Lima, após passar no concurso pú-

blico específico, assume como o 4º Oficial do 2º Cartório.

O Cartório teve vários endereços, sempre na Dr. Loyola: começou no nº 780 (até 1969), foi para o nº 237 (até 1978) e depois disso no nº 445. Desde 2010 está na rua Luiz da Cunha, 669.

Sempre fazendo registros de nascimento, de casamento e de óbito, além de procurações, autenticações, reconhecimento de firmas, averbações e autenticação de livros mercantis.

Além do Oficial, o Cartório conta com 16 funcionários e um juiz de Paz, André Luiz da Silva, que faz casamentos há 34 anos.

O sistema de registro era todo manuscrito até 1977, passou a ser datilografado até 94 e hoje é usado o sistema digital, com os dados armazenados em computador e os registros impressos diretamente nos livros oficiais.

Vote
ALESSANDRO
MARACA **15615**
CNPJ/CARREIRA - 28.551.848/0001-25/ CNPJ - JORNAL 30.076.848/0001-51/ PE 2020/20

CONQUISTAS DO MARACA PARA VILA TIBÉRIO

LUTA DO MARACA LEVA PREFEITURA A ABRIR LICITAÇÃO PARA REFORMA DO LAR SANTANA ALÉM DA OCUPAÇÃO PELA GUARDA CIVIL MUNICIPAL Março 2020

MARACA CONQUISTA ACADEMIA AO AR LIVRE PARA PRAÇA JOSÉ MORTARI NA VILA TIBÉRIO Novembro 2017

APÓS MARACA DENUNCIAR FALHA NA INFRAESTRUTURA DA AV. DO CAFÉ, GALERIAS DE ÁGUAS PLUVIAIS SÃO CONSTRUIDAS Setembro 2020

VEREADOR MARACA CONQUISTOU VERBA PARA O CÍRCULO OPERÁRIO DA VILA TIBÉRIO QUE HOJE ATENDE MAIS DE 200 PESSOAS IDOSAS Abril 2018

MARACA ESTEVE À FRENTE DA LUTA PELO NÃO FECHAMENTO DO PRONTO SOCORRO CENTRAL Julho 2017

Maurício Contabilidade
48 anos de tradição e confiabilidade
Fones: (16) 3635-3336 / 3610-9888
Rua Luiz da Cunha, 275 - Vila Tibério
ESTACIONAMENTO P.º 1º e 2º ANDAR
MAURÍCIO CONTABILIDADE
PQEC
PROGRAMA DE QUALIDADE DE EMPRESAS CONTÁBEIS
RESCOM-SP 2018
www.mauriciocontabilidade.com.br

Muraca San
RESTAURANTE JAPONÊS
DELIVERY
3877-0252
AV. DO CAFÉ, 550



Aceitamos Encomendas



99458-0746 / 99234-4522

R. Santos Dumont, 938, esquina com a Epitácio Pessoa





O prédio atual, na rua Luiz da Cunha, 669, com o oficial Leonardo Munari, o suboficial Kennedy Leandro, o juiz de Paz André Luiz e os funcionários

CURIOSIDADES

O registro de nascimento nº 1 do Cartório foi feito no dia 1º de setembro de 1950, em nome de Helenice Braghetto Trigo, filha de Asdrubal Trigo e de Luzia Braghetto Trigo.

O primeiro registro de casamento foi feito no dia 20 de setembro de 1950, para o casal Elpídio Lopes e Áurea Honória Leite.

Histórias pitorescas

- O noivo disse NÃO na hora da pergunta do Juiz e o irmão da noiva desferiu um cruzado de direita que jogou o noivo do outro lado da sala, quebrando uma mesa.
- O noivo brincou e disse NÃO. O casamento não pode ser realizado naquele dia.
- Na saída do casamento de um bombeiro tinha um caminhão pipa esperando. Noivos e padrinhos tomaram um banho espetacular.
- Casamento na UTI do HC. Era a última vontade do paciente. Médicos e enfermeiros foram os padrinhos.
- Pouco antes do casamento, o noivo foi comprar cigarros e desapareceu.



Cerca de 1980 na Dr. Loyola, 245: Kenner Robert de Paiva, Ubirajara Sperandio, Lauro Timóteo, Kerley José de Paiva, Valdete Lacerda dos Santos e Silvío Domingos Polastro



Cerca de 1995: Kennedy Leandro Muniz Pinto, Marcos, Valdete Lacerda dos Santos, Anderson Mosna, Ailton Abrão, Nilton José Saponi, Marcelo Traglia Venâncio, Paulo Sérgio de Medeiros Soares e André Luiz da Silva



Marcelo Tomei, César, André Luiz da Silva, Valdete Lacerda dos Santos, Kennedy Leandro Muniz Pinto e Kenner Robert de Paiva



Paulo Sérgio de Medeiros Soares, André Luiz da Silva, Ailton Abrão, Nilton José Saponi, Valdete Lacerda dos Santos, Marcelo Traglia Venâncio e Kennedy Leandro Muniz Pinto

PARAÍSO DAS TINTAS
40 ANOS DE CREDIBILIDADE
Orientação Técnica
Sistema Computadorizado de Cores
3630-0808
paraisodastintasrp@gmail.com
RUA PARAÍSO, 1150

PEDRÃO
PVC

TEM SEMPRE UM PEDRÃO PERTINHO DE VOCÊ!

LOJA 1 - RIBEIRÃO PRETO - RUA MARTINHO PRADO, 897 - 16. 3434-3535
LOJA 2 - SERTÃOZINHO - AV. NOSSA SRA. APARECIDA, 700 - 16. 3475-9090
LOJA 3 - RIBEIRÃO PRETO - AV. MAURÍLIO BIAGI, 3229 - 16. 3514-1621
PEDRAOPVCBRASIL | PEDRAOPVC | WWW.PEDRAOPVC.COM.BR

Pharmacos
FARMÁCIA HOMEOPÁTICA E DE MANIPULAÇÃO
Certificado de Qualificação Total do Sebrae
Floraís de Bach e de Minas
Entrega em domicílio
Rua Conselheiro Dantas, 1087
Fone: (16) 3610-8365

Disk Produtos de Limpeza e Piscinas
Av. do Café, 1.584
Fone/fax: (16) 3630-0600

Economize e proteja o meio ambiente

Linha de limpeza e tratamento de peças Industrial - Residencial e Automotivo
Linha completa de produtos para piscinas
Genço / HTH / Montreal / Hidroscan

PIRATININGA BEBIDAS

CERVEJA CARVÃO Cervejas geladas, Preços especiais: Skol, Brahma, Antarctica, Kaiser, Crystal e refrigerantes
Venha conferir nossos preços

Rua Piratininga, 529 - Vila Tibério
Fone: 3963-2756

Tiago Pardal

Vem aí uma nova Administração!

A África pulsa na pintura de Macalé

Macalé, como é conhecido o artista, é Jaime Domingos Cruz, que completa 80 anos agora em setembro. Veio de Orlândia ainda menino e foi morar com a família no bairro da Lapa, depois morou na Vila Tibério finalmente, nos anos 70, construiu sua casa no Monte Alegre.

Ensinando a filha a desenhar, começou a encontrar seu caminho, que se firmou depois que o irmão encontrou tubos de tinta a óleo. Sem saber usar o material, ele usou óleo de cozinha para diluir as tintas. Mais tarde, começou a expor na Praça XV.

Hoje está com uma exposição de seus trabalhos no Tryps Hotel, em fente ao novo Mercado. E sempre cita os mestres Bassano Vaccarini e Francisco Amêndola.

Com um estilo naïf (primitivo) afro, ele acumula exposições e prêmios.

Campeão de ciclismo amador nos Jogos da Alta Mogiana em Franca, em 1975, Macalé gosta mesmo de ensinar arte para crianças. Participou de um projeto que ensinava meninos e meninas a pintar nos anos 80/90 no Museu do Café. Aos domingos, ministrava oficinas de pintura e argila para a criançada.



Macalé com crianças na oficina de pintura no Parque Maurílio Biagi

Em meados dos anos 90 reeditou o projeto de pintura e escultura para crianças no Parque Maurílio Biagi. Foi um sucesso!



Diante dos quadros de Macalé não nos perdemos em contemplação estética, em julgamentos de estilo ou coisas parecidas. Sentimos a força interior do artista, às vezes poetizada, diluindo-se em abstracionismos, mas quase sempre dizendo-nos da sua gente, de uma África remota e da negritude brasileira. É uma arte anárquica, que vai da pesquisa das cores ao primitivismo das formas, mostrando uma ligação atávica com um continente perdido, a África. Macalé pinta uma cidade de arranha-céus amarelados, uma cena urbana, e no entanto, o que a gente vê? Uma paisagem saariana, umas tabas de Angola ou Moçambique. Essa é a força dele: no subterrâneo de tudo o que ele faz pulsa a África.

Júlio Chiavenato, revista Gutembrg, 2003



MARTINICO ESPORTE
A LOJA DO FUTSAL
A PARTIR DE: **59,99**
(16) 3625-2799
R. Martinico Prata, 184 - Vila Tibério - Rb. Preto/SP

CASA DE CARNES
CARLINHOS
Espetinhos e Carnes Temperadas
FONE: (16) 3630-1297
Rua Guilherme Schmidt, 386 - Vila Tibério
Casade carnes zec@yahoo.com.br

ROBERTO DESPACHANTE
AUTO MOTO ESCOLA
80 Km/h → E PARE
3610-9929
3013-0793
robertodespachante@hotmail.com.br
R: Luis da Cunha, 1330 - V. Tibério

Dr. Fabio Tamarini
' PSICÓLOGO ' CRP 06/60808-2
Acompanhamento Familiar, Crianças, Adolescentes, Adultos, Casais e Pais Adotivos Individual e ou Grupal
DIA E NOITE
Seleção e Treinamento Pessoal
Rua Rodrigues Alves, 965
Vila Tibério
Fones: (016) 3625-1392 98155-4921

ADVOCACIA
Aparecido Pezzuto
OAB 33.127 - SP
CAUSAS: CÍVEIS E PREVIDENCIÁRIAS
(Separações e divórcios, alimentos, investigação de paternidade, despejos, cobranças, indenizações, inventários, contratos APOSENTADORIAS e PENSÕES, contagem de tempo de serviço, etc)
Atendimento: das 8 às 12 horas e das 15 às 18 horas
R. Epitácio Pessoa, 176 - V. Tibério - (16) 3636-4676 e 99993-3339

Dra. Jéssica Tornici de Carvalho
Médica Veterinária CRMV-SP 37119
Atendimento Domiciliar
(16) 99198-2866
e-mail: jessica.tornici@gmail.com

SUPERMERCADO
STO. ANTONIO
46 anos de tradição
Conheça nossa seção de frios
Rua Cel. Luiz da Cunha, 840
Fone: (16) 3625-8316
Entrega em domicilio
Aberto diariamente a partir das 5 e meia da manhã

Quitanda do Elias
Verduras Legumes e Frutas
Direto do produtor
RUA ÁLVARES DE AZEVEDO esquina com a Gonçalves Dias
Disk Entregas: 16 99451-5635

Assim nasceu a Distrital

A Associação Comercial e Industrial de Ribeirão Preto havia implantado, com sucesso, as distritais dos Campos Elíseos e do Ipiranga.

Um grupo de empresários da Vila Tibério se sentiu motivado para pleitear uma distrital.

O engenheiro agrônomo Ângelo Sidney Rigobelo era o maior defensor da distrital e seu entusiasmo contagiou os demais empresários.

Em 1986 foi feito um abaixo-assinado, com mais de cem assinaturas, que foi encaminhado ao então presidente da ACIRP, Geraldo Meira Silva. Entre os signatários destacamos o próprio Rigobelo encabeçando o documento, seguido de Francisco Lorenzato, Edson João Leoneti, João Crispim Tavares Filho, Maurício Bonifácio, Paulo Cauchik, João Cano, Pedro João Antoniazzi, Fernando L. Romero Ziotti, João Parpinelli e José Canavaci Filho, entre outros.

De posse de toda documenta-

ção defendendo a nova distrital, Ângelo Sidney Rigobelo, Edson João Leoneti, José Canavacci Filho e Francisco Lorenzato, foram à sede da ACIRP, sendo recebidos pelo presidente Geraldo Meira Silva, oportunidade em que solicitaram a instalação de uma Distrital na Vila Tibério.

Infelizmente, por diversos motivos, a Distrital da ACI - Vila Tibério, ainda não nasceria naquele ano. Ela somente se tornou realidade em setembro de 2002, depois de muita luta e a criação de um grupo setorial que começou a se reunir a partir de março de 2001.

Tempos depois, por volta de 2009, a região da Vila Virgínia foi desmembrada da Distrital do Centro e incorporada à Distrital Sudoeste.

Uma distrital na Vila Virgínia sempre foi o sonho do empresário Roberto Francó, que implantou lojas de presentes, utensílios e hotelaria em Ribeirão Preto, Cam-



Foto da inauguração da Distrital da Vila Tibério: Marcos Sacilotto, Maurício Bonifácio, Sérgio Lopes, Gilberto Maggioni, Francisco Pinghera, Antônio Bernal, Jefferson de Oliveira Filho e Pedro Alem

pinas, Jundiá e Uberlândia, com mais de 200 funcionários.

Diretores da Distrital esperam que novos empresários se associem à ACIRP para que possam atuar com mais força em prol das comunidades das regiões da Vila Tibério e da Vila Virgínia.



Jefferson de Oliveira Filho



Maurício Bonifácio



Evaldo Orlandini

SPANÓ24 HORAS
ESTACIONAMENTO

Preços especiais para
Horistas Carros,
Diaristas / motos
Mensalistas e vans
e Pernoites

R. Rodrigues Alves, 371 - R. Luiz da Cunha, 365 - R. Gonçalves Dias, 374

Monitoramento 24 horas CFTV

Fone 3964-5720

Lançamento Ribeirânia

T.Pardal
Corretor
CRECI 34.940 J

16
99193-9187

NOSSA VIDA E NOSSA SAÚDE DEVEM CONTINUAR

Seguir as orientações para evitar a propagação do vírus é fundamental, mas parar a vida e descuidar da saúde é um erro grotesco.

Infelizmente, vamos conviver com essa pandemia por um bom tempo. Sendo assim, vamos modificar nossos hábitos, adotar o uso de máscaras, higienizar sempre as mãos com água e sabão ou usar álcool gel, manter o distanciamento social, mas vamos em frente para viver mais e melhor sem medo e com segurança.

Cuide da sua saúde física e mental.

Dê boas risadas, tenha sempre pensamento positivo, faça a diferença entre as pessoas mostrando alegria e confiança.

Marcia Franklin Almeida Bezzon



(16) **3636-1892 | 3610-2063**
Rua Gonçalves Dias, 336

NOVO HORÁRIO
2ª e 4ª feiras: 7:30h às 12:00h
3ª e 5ª feiras: 13:00h às 18:00h
6ª feira: 7:30 às 11:30h

PILATES, RPG, MASSAGEM RELAXANTE, DRENAGEM LINFÁTICA MANUAL, REIKI, AURICULOTERAPIA, MASSAGEM AYURVÉDICA, NUTRIÇÃO, FISIOTERAPIA E FISIOTERAPIA DOMICILIAR

Diretoria da Distrital Sudoeste da ACIRP



Superintendente
Rogério
Pais de Sousa



1º vice superintendente
Tarcísio Correa
de Melo



2º vice superintendente
Cláudio
Defelicibus

CONSELHEIROS



Adilson Filippini



Aldo Teixeira



André Luiz Bissoli



Carlos Roberto Possani



João Ricardo Samartino



Kleber Willam Forti



Nancy Ap. Approbato Silva



Rinaldo Ferreira Goes



Rodrigo César de Oliveira



Ronaldo Donisetti e Oliveira



Rua Martinico Prado, 457 - Vila Tibério
Fones: (16) 3877-4771 / 3877-4772

imobiliaria@nancyimobiliaria.com.br
www.nancyimobiliaria.com.br

CRECI 29.730-J



PROGRAMA AMPLIADO DE INGLÊS

INGLÊS TODOS OS DIAS

MATRÍCULAS ABERTAS!

www.liceucontemporaneo.com.br

Rua Paraíso, 369 - Vila Tibério - (16) 3633-0028



J.C. SPANGHERO
REPRESENTAÇÕES TÉCNICAS
TINTAS INDUSTRIAIS E ANTI CORROSIVAS

advance
R

José Carlos Spanghero
Consultor Técnico/Comercial
jcspanghero@gmail.com

Rua Inácio Bruno da Costa, 171
Fone: (16) 3633-2240 - Cel.: 98115-9970
Jardim Antarctica



Excelência no que faz com responsabilidade sócio ambiental

Av. Caramuru, 1120
República - Ribeirão Preto
Fone (16) 3623-3008
www.rpsgrupo.com.br



Shopping da Saúde

38 anos de tradição
Pensando em você!

Distribuidora Johnson

Av. do Café, 1370 - Disk Entrega (16) 3234-0628 | [WhatsApp \(16\) 98227-9324](https://www.whatsapp.com/channel/002991682279324)



DROGARIA VETERINÁRIA

Medicamentos | Vacinas
Rações | Selaria
TUDO PARA PEQUENOS E GRANDES ANIMAIS

RUA CARDEAL ARCOVERDE, 26
RIBEIRÃO PRETO - SP
16 3635.7872 | 16 99635.7872

Diretoria da Distrital Sudoeste da ACIRP

DIRETORES



Jair Fernandes Z. Cabrini



Joaquim Antônio de Araújo



José Luiz Bissoli



Leila Aparecida Baldocchi



Solange Resina

EX-SUPERINTENDENTES



Sérgio Flávio Lopes
1º superintendente



Mário Luiz Muraca
2º superintendente



José Carlos Spanghero
3º superintendente



Rui Emanuel Francoi
4º superintendente

AS SEDES DA DISTRITAL

A Distrital Sudoeste nasceu abrangendo também os jardins Antártica e Santa Luzia e o Monte Alegre, tendo sua primeira sede na Rua Conselheiro Saraiva esquina com a Rua Martinico Prado.

Depois a sede foi para a Avenida do Café e a Distrital Sudoeste da ACIRP absorveu a grande Vila Virgínia com o Parque Ribeirão. A sede foi para a Avenida Caramuru.



Leopoldo de Assis Galão
5º superintendente

COMPOSIÇÃO DA DISTRITAL SUDOESTE

SUPERINTENDENTE
Rogério Pais de Sousa

1º vice superintendente
Tarcísio Correa de Melo

2º vice superintendente
Cláudio Defelicibus

DIRETORES

Jair Fernandes Z. Cabrini
Joaquim Antônio de Araújo
José Luiz Bissoli
Leila Aparecida Baldocchi
Solange Resina

CONSELHEIROS

Adilson Filippini
Aldo Teixeira
André Luiz Bissoli
Carlos Roberto Possani
João Ricardo Samartino
Kleber Willam Forti
Nancy Ap. Approbato Silva
Rinaldo Ferreira Goes
Rodrigo César de Oliveira
Ronaldo Donisetti e Oliveira

MEMBROS NATOS

José Carlos Spanghero
Leopoldo de Assis Galão
Mário Luiz Muraca
Rui Emanuel Francoi
Sérgio Flávio Lopes

Panificadora & Restaurante



Nossa Sra. Aparecida

**Parabéns pelos 18 anos
Distrital Sudoeste da ACIRP**

**Em outubro voltamos
com os festivais,
todas as quintas feiras,
segundo protocolo de saúde**

99633-2956

**3630-1464 / 3633-5849
R. CONSTITUIÇÃO, 1365 - VILA TIBÉRIO**

Curta nossa página

DISTRITAL SUDOESTE DA ACIRP

Av. Caramuru, nº 368
Fone (16) 3931-3930

Email: distritalsudoeste@acirp.com.br

Administração e Vendas de Imóveis
Creci: 54531/SP
Av. Caramuru, 1120 - República - Fone: (16) 3621-7004
E-mail: locacao@rpsgrupo.com.br

(16) 3963.6300
Avenida do Café, 2245
Ribeirão Preto
www.centerpecas.com.br



Time da ACLE: Sidnei Quartier, Roberto Ribeiro, Datena, Miguel Liporaci, Helton Pimenta, Felício Papa, Jair Bala, Gominho (Vicente Manfredi Neto) e Edgar Martins. **Agachados:** Luiz Carlos Briza, Luiz Fernando Ferreira (Lufe), César Bruno, Luiz Mozart (Tiririca), J. Palma, Zé Bernardes, Valter Leonel (Molambo) e Osmar Santos

Acle x Rede Globo

Foi uma grande festa no Estádio Santa Cruz, em 1982, a ACLE – Associação dos Cronistas e Locutores Esportivos de Ribeirão Preto (foto acima) jogou contra a Rede Globo. Vieram artistas consagrados: João Carlos Barroso (jogava pra caramba), Reinaldo Gonzaga, o Saci do Sítio do Pica-Pau Amarelo (também jogava muito), Fernando Vanucci, o cantor Silvio César e Félix da Seleção de 70 (hehehe, fiz gol no goleiro tricampeão: recebi de Zé Bernardes, driblei Reinaldo Gonzaga e rolei para Jair Bala, que chutou, no rebote, marquei). Está gravado com narração de Indalécio Carvalho. O outro gol foi de João Gilberto. Por tradição, a ACLE nunca perdeu (é ela que divulga os resultados). O árbitro foi José Roberto Wrieth. Lima Duarte não jogou, desfilou à cavalo como Zeca Diabo, o menino ao lado dele é meu filho Saulo André, que mais tarde foi campeão mirim pelo Botafogo formando meio de campo com Ziza e Bordon.

Luiz Carlos Briza



Radialistas

Herminio Tadeu, Luiz Alfredo, Chiquinho (Francisco de Lima e Freitas), Marcos Moura (de camisa branca), Osmar Ferreira, José Geraldo Júlio (Gegê), Dudu Sabe Tudo (Luiz Eduardo) e José Carlos Caparelli, com seu filho Jairnei César Caparelli. Agachados: Gominho (Vicente Manfredi Neto), Briza, Gilmar Hamilton, Helton e João Gilberto, com seu filho, Marcelo



VEREADOR
CÉSAR CAPARELLI
15.001

Quero estar presente, quando tantos se ausentam.
Erguer a voz, quando tantos se calam.
Enfrentar as diferenças, quando tantos se escondem.
Mau pai vocês conhecem, José Carlos Caparelli o JC atende você.
Quase 60 anos atuante e sempre presente na comunicação.
Quero ser eleito para melhor representar você na Câmara.
Preciso de seu apoio, de seu voto e do companheirismo de sempre.



NILSON SPOSITO

Nilsinho faria 60 anos neste mês. Essa foi sua última foto jogando pelo Clube de Regatas em 1976.

Ele foi submetido a uma cirurgia “simples” que acabou em seu óbito. Foi muito marcante na Vila Tibério.

A biblioteca da EE Dona Sinhá Junqueira recebeu o nome dele. Foi uma homenagem muito bonita com os alunos tocando violão e alguns recitaram poemas.

A professora era Vera Hanna que organizou essa homenagem a ele.



TIME DE JORNALISTAS E RADIALISTAS

Palmieri, Dácio Campos, Zé Cláudio, Wilson Toni, Igor Ramos, Douglas Gabriel, Fabiano Ribeiro e Wilson Roveri. Agachados: Lufe, Marcelo Boni, César Bruno, Luciano Neto, Laerte Parente (Piru), Jorge Vinícius e André Rei



Goleiro Nenê

José Alberto Parizzi, hoje com 69 anos, conhecido como Nenê, defendeu as cores do Botafogo FC.

Além de goleiro, era um dos grandes padeiros da Vila Tibério, como na Padaria da Mamãe e na do Michelin.

Ele é filho de José Parizzi que cuidava da antiga sede do Botafogo e da quadra na Gonçalves Dias.



'SEU' ZÉ DA QUADRA

Seu Zé da Quadra, José Parizzi, dedicou sua vida pelo clube, ao lado da esposa, Lourdes Lagamba Parizzi

Foram mais de 40 anos dedicados à conservação da Sede do

Botafogo FC e administração da quadra de esportes localizada nos fundos da entidade.

Por ali passaram várias gerações com muitos seguindo carreira profissional.

**DOE SANGUE
DOE VIDA!**



BRIZA abre o jogo!

Luiz Carlos Briza

Semana da Pátria e Sub-90

Mais um ano se passou, mais um ano de convivência com esta figura maravilhosa e importante na história do Botafogo e da comunidade ribeirão-pretana. Em setembro de 2019 escrevi que a primeira semana de setembro tem ligação histórica com Botafogo, Ribeirão Preto e Minas Gerais, porque há três datas significativas a comemorar: Dia da Independência (7/9/1822), estreia do Botafogo no Campeonato Brasileiro no Mineirão contra o Cruzeiro (4/9/1976) e nascimento de Henrique Salles (5/9/1936).



Em foto de 2018, Antoninho, Zuino (falecido) e Henrique, parte da linha mágica de 1960

Camisa 10...

Nascido em Carangola-MG por circunstância, mas filho de Ubá-MG, Henrique Salles foi o camisa 10 do Botafogo de 1960, que tinha o ataque com Zuino, Laerte, Antoninho, HENRIQUE e Géó, que o jornalista Fernando Braga, do Jornal da Vila, chamou de "Linha Mágica", o mais eficaz da história tricolor. É também um dos mais importantes dirigentes do futebol de Ribeirão Preto, responsável por organizar o futebol do Botafogo no acesso para a elite nacional em 1998 e na conquista da Série A3 em 2006.

Odontologia...

Henrique foi selecionado por Aymoré Moreira para a Seleção Brasileira que seria reformulada após a Copa de 62. Brilhou no futebol e na odontologia, participou de projetos de grande importância social. Aliás, desenvolveu um trabalho - "Odontologia Aplicada ao Esporte" - de alto nível. Conseguiu montar consultório sem custos no Botafogo, mas o equipamento deteriorou por desleixo dos cartolas. Henrique brinca que é "Sub-90". A ele devemos reverenciar e agradecer hoje, nos seus 84 anos, e sempre.

CARLOS ORLANDI

No dia 15 de setembro faleceu, aos 80 anos, um dos maiores ícones do rádio de Ribeirão Preto: Carlos Orlandi. Após um AVC, cinco anos atrás, Orlandi teve trajetória saudável ao lado dos familiares, mas limitado por uma cadeira de rodas, contrastando com seu dinamismo que sempre caracterizou sua vida profissional. Semana passada contraiu pneumonia e, internado, aguardou o resultado do teste da covid-19, que deu negativo. Receberia alta na segunda-feira, mas houve uma piora e faleceu na terça-feira.



Carlos Orlandi (à direita) na TV Tupy de Ribeirão Preto

Pioneiro na TV...

Além do rádio, Orlandi integrou a equipe da primeira emissora de TV instalada em Ribeirão Preto, uma afiliada da TV Tupi, no final da década de 50 até 1963. Quando cheguei a Ribeirão Preto, em 1971, ele estava realizando suas últimas transmissões, trocava o microfone pelo Departamento Comercial da Rádio 79. Como repórter era temido pelos concorrentes porque não titubeava em aplicar um golpe de mestre para obter matérias exclusivas. O que lhe rendeu muitos furos, mas também "inimizades".

Ousadia e criatividade...

O "Off-Tube" (locutor no estúdio, vendo o jogo pela TV) hoje é recurso para diminuir custos, naquela época era por falta de tecnologia, houve até transmissão sem ver o jogo. O Comercial jogava numa cidade onde instalar linhas era inviável. Carlos Orlandi e o narrador (Pedro Giacomini ou Moraes Neto) usaram um telefone emprestado na cidade vizinha. Orlandi, de cima do telhado, para ouvir a transmissão da rádio local, dava sinal para o narrador, que, ao telefone dentro da casa, criava os lances baseando-se nos sinais recebidos. Ginástica que garantiu exclusividade. O "rádio do céu" ganha grande reforço.



EDSON MARIANO

O grande capitão

Hoje o Saudade FC destaca um dos grandes zagueiros que vestiu a camisa do Pantera. O nosso destaque desse mês de setembro é Edson Mariano da Silva, no futebol Edson Mariano.

Carioca começou a carreira nas categorias de base do Fluminense e em 1984 já estava no time principal guiado pelo técnico Carlos Alberto Parreira.

Recorda da emoção de ver o seu nome relacionado para uma excursão que o Fluminense faria ao Canadá.

Outra boa lembrança foi o título da Copa São Paulo de Juniores comandada pelo Ernesto Paulo, equipe que revelou jogadores como Robert, Ricardo Pinto, Donizete, João Santos e tantos outros.

Depois de uma passagem pelo Bahia, Edson Mariano volta ao Fluminense e no tricolor teve como companheiros Romerito, Washington, Paulinho Andreolli (depois o reencontraria no Botafogo), Jandir e Alexandre Torres.

COM A SAÍDA DE TELÊ TAMBÉM SAÍ

Depois de passar por empréstimos pelo Bahia Edson Mariano estava de volta às Laranjeiras, na época que o Fluminense era dirigido pelo técnico Telê Santana.

A saída do mestre também colaborou para o zagueiro deixar o tricolor e aportar em outro tricolor, o Botafogo de Ribeirão Preto.



No Botafogo Edson Mariano jogou naquele time de 1992: Palmieri, Leandro, Lucilo, Edson Mariano e Elias, Otávio, Valdeir e Paulinho Andreolli, Bira, Demétrius (Vidotti) e Claudinho (João Carlos).

Esse time ajudou a recheiar os cofres do tricolor que negociou Leandro, Elias (Corinthians), Bira (Atlético MG), Gallo e Demétrio (Santos).

EDSON MARIANO ZAGUEIRO CLÁSSICO

Edson Mariano era como se denomina no futebol: um zagueiro clássico. Não dava chutão, não era faltoso, saía com facilidade para o jogo.

O seu companheiro de clube, o centroavante Demétrius fala de Mariano como um jogador limpo e excelente na bola parada - "naquele time do Botafogo Lucilo batia e Edson Mariano saía jogando". Lembra o atacante.

Mariano chegou a trabalhar como treinador, mas cita o seu bom trabalho no Botafogo quando ajudou a montar a base que foi vice-campeã paulista em 2001.

Edson Marino hoje reside em Ribeirão Preto e deixou o seu nome na história do tricolor da Vila Tibério.

TOMOGRAFIA

Nome: Edson Mariano da Silva

Posição: Zagueiro

Clubes que defendeu: Fluminense, Bahia, Noroeste, Botafogo, Grêmio, XV de Piracicaba, Ponte Preta, Inter de Limeira.



FALECIMENTOS



ELEIDE APARECIDA BORDINI
8/6/1962 - 22/9/2020
Antiga moradora da Vila Tibério

ALICE CASTILIANO VIETA
26/1/1937 - 22/9/2020
Rua Barão de Cotepe - Vila Tibério



ZULMIRA DE MORAES GRIFFO
27/3/1939 - 21/9/2020
Rua Martinico Prado - Vila Tibério

MARLENE AP. ROSÁRIO PUCCIARELLI
9/5/1939 - 15/9/2020
Rua Rodrigues Alves - Vila Tibério



JACINTHA CICILINI MITLETON
13/9/1927 - 19/9/2020
Corredor dos Calabreses - Sumarezinho



RENATA CRISTINA CÂNDIDO DEUS
9/2/1974 - 13/9/2020
Rua 21 de Abril - Vila Tibério



ADRIANO MARCELO MORETI
15/8/1973 - 11/9/2020
Rua Dois de Julho - Vila Tibério



JOSÉ PEREIRA PIMENTA
18/7/1966 - 4/9/2020
Rua Epitácio Pessoa - Vila Tibério



APARECIDO EDNEI GONZALES
21/9/1951 - 30/8/2020
Antigo morador da Vila Tibério



BRUNO JOSÉ PEREIRA
6/10/1946 - 28/6/2020
Rua Aurora - Vila Tibério

"Ninguém morre enquanto permanece vivo no coração de alguém"

Informe a morte de parente ou amigo pelo fone 3102-5877



Rainha no Sinhá Junqueira em 1971

Eleide Aparecida Bordini morreu no dia 22 de setembro, aos 58 anos.

Filha do contador Hélio Bordini e de Neide Moda Bordini. Eleide foi Rainha do Sinhá Junqueira em 1971, ano do cinquentenário da escola.

Deixa dois filhos, Murilo Augusto e Veridiana Carla.



Dona Zulmira Moraes Griffó, de família de torcedores apaixonados pelo Botafogo

Dona Zulmira de Moraes Griffó morreu aos 81 anos.

De uma família com fortes raízes botafoguenses, era viúva de Haroldo Griffó, que foi diretor do clube nos áureos tempos, mãe de Cristóvam Griffó Neto, ex-diretor do e tia de Adalberto Griffó, ex-presidente do Conselho.

Deixou dois filhos, Haroldo e Cristóvam, 5 netos e 2 bisnetos.



Padaria Modelo

Inaugurada em 1935, em prédio próprio, a Padaria Modelo era também confeitaria e fabricava balas e doces de chocolates.

Aos cinco anos, Alberto Bartolomeu Protti veio com a família da Itália, em 1887, no navio Sempioni. Casou-se em 1903 com Maria Gaioto. Anos depois, adquiriu a Padaria Modelo, na Saldanha Marinho, que virou filial, com a inauguração de prédio próprio na Padre Feijó, onde hoje é uma igreja dos Testemunhas de Jeová.

Faleceu em 1961, deixando os filhos Domicia, Cláudio, Antônio, Arthur, Victorio, e Alberto Protti. Deixou diversos netos.



PANIFICADORA DO COMÉRCIO

O prédio construído em 1924, na esquina das ruas Luiz da Cunha e Rodrigues Alves, desapareceu no final dos anos 90. Durante mais de 70 anos o imóvel foi ocupado por padarias.

A primeira delas, "Panificadora do Comércio", pertenceu ao sr. João Ferracini. O local marcou o início da ligação dos Crispim com a panificação. Depois, foi construído um hotel.

Histórias da Dona Traça

Ela vive na biblioteca e é apaixonada por histórias. Todo mês, agora, nessa coluna, apresentará uma nova para os leitores do Jornal da Vila.



A LENDA DO UIRAPURU

ILUSTRAÇÃO GUSTAVO MANIEZI

Esta lenda do Uirapuru faz parte do folclore da região norte do Brasil. Para algumas tribos indígenas da Amazônia, o Uirapuru é um pássaro mágico que traz muita sorte.

Quem vê um Uirapuru, durante seu lindo canto, pode fazer um pedido que ele se realizará.

*A mata inteira fica muda ao teu cantar
Tudo se cala para ouvir tua canção
Que vai ao céu numa sentida melodia
Vai a Deus em forma triste de oração*

Trecho da música **Uirapuru**, de Jacobina (Valdemar Ramos Oliveira) e Murilo Latini

De acordo com a lenda, o Uirapuru tinha sido um jovem guerreiro índio, chamado Quaraçá, pertencente a uma nação indígena da floresta amazônica.

Quaraçá adorava passear pelas matas tocando sua flauta de bambu. Ele era apaixonado por uma bela índia chamada Anahí, que era casada com o cacique da tribo.



Sofrendo pelo amor impossível, o jovem índio entrou no meio da floresta e pediu ajuda ao deus Tupã. Entendendo o sofrimento de Quaraçá, Tupã o transformou num pequeno pássaro colorido (vermelho e amarelo com asas pretas), para livrá-lo do sofrimento.

Quaraçá, que ganhou o nome de Uirapuru, voou pela floresta com seu forte e lindo canto. Toda vez que via Anahí, pousava e cantava para a jovem índia, que ficava

maravilhada com o canto daquele pequeno e lindo pássaro.

O cacique da tribo também ficou encantado com o som do pássaro e, com o objetivo de aprisioná-lo, se perdeu na floresta e nunca mais voltou. Sozinha, restava a Anahí ouvir o canto de seu pássaro favorito. E ao jovem índio, agora transformado em pássaro, restava que a índia amada descobrisse quem ele era para desfazer o encanto.

Atendimento Funerário 24 h

Crematório

Rua Martinico Prado, 390
(16) 3625-1991

Unid. Brodowski
Unid. Jardinópolis
Unid. Serrana

baldocchi.com.br
sac@baldocchi.com.br

Venha conhecer nossos NOVOS PLANOS!

Padaria da Mamãe marcou época na Bartolomeu com a Barão de Cotegipe



Na foto de 1968, a garota Maria Inês, dona Fernanda, Roberto Michelin, e dona Madalena, entre os padeiros. Detalhe para o forno a lenha. Na foto abaixo, dona Madalena atende no caixa



O Jornal da Vila entrevistou Fernando César Michelin e Madalena Gallucio, que contaram a história da Panificadora conhecida popularmente como Padaria da Mamãe:

No início dos anos 50, Roberto Michellin trabalhava como padeiro e confeitiro na Padaria Modelo, da família Protti, que ficava na Rua Padre Feijó. As irmãs Galúccio também trabalhavam na padaria. Fernanda era balconista e Madalena embrulhava balas de coco, de nata e de outros sabores.

Por volta de 1955, Roberto com os irmãos Anelo e Dosolina compraram da família Rivoiro, a padaria Santos Dumont, na esquina com a Epitácio Pessoa.

No começo dos anos 60, Roberto comprou o terreno na esquina da rua Bartolomeu de Gusmão com a Barão de Cotegipe. Começou a construir e em 1962 inaugurou a Padaria da Mamãe, homenageando as mães da Vila Tibério. Ele vendeu a padaria da Santos Dumont para o Toninho, do Supermercado Santo Antônio.

“A Padaria da Mamãe foi um sucesso. Às 5 horas da manhã já tinha gente, não esperávamos todo esse movimento”, diz Madalena.

Em 76 faleceu Roberto e as irmãs Fernanda e Madalena continuaram tocando a padaria. Em 82, o filho Fernando César Michelin, se formou em agronomia. Logo assumiu a padaria contando sempre com a ajuda da mãe e da tia.

Os pães foram assados no forno a lenha até 1985, quando a padaria adquiriu um forno elétrico.

“Foram mais de 100 funcionários nesses 46 anos. Na minha época, tinha mais de 12 funcionários



Foto do prédio onde funcionou a padaria além da família. Tudo marcado nas cadernetas. O cliente que acertava dentro do mês ganhava uma rosca”, conta Fernando.

Era uma padaria com técnicas artesanais cuja qualidade se materializava na panificação e na confeitaria, com atendimento de primeira.

Entre as especialidades, eram feitos pães de torresmo, bageuetinhos, pães de linguiça, bisnaguinhas, pães para hambúrguer e cachorro quente, sonhos, bolos, rocamboles, panetones, biscoitos, croissants e outras delícias.

“Era um tempo que as padarias tinham receitas próprias”, diz Fernando.

“Temos que agradecer a população da Vila Tibério, gente muito boa, que sempre prestigiou a Padaria da Mamãe”, diz Madalena.

Fernando fechou a padaria em 2005 quando os supermercados vendendo pão com preços abaixo do custo.

Fernanda Galuccio Michelin faleceu em 2 de setembro de 2019.

“Lembrando que a saudosa Fernanda, depois que seu marido Roberto Michelin faleceu, continuou a luta com muita coragem e responsabilidade para preservar a Panificadora da Mamãe, que foi um importante ponto de referência na Vila Tibério”.

Madalena Gallucio

PADARIAS DA VILA TIBÉRIO NA DÉCADA DE 1950

Naquele tempo o pão era entregue em domicílio, por meio de carroças

- **Padaria Modelo:** na Rua Padre Feijó entre as ruas, Santos Dumont e Dr. Loyola. Pertencia à família Protti depois Geraldo Dal Picollo.
- **Padaria Cagnolatti:** Rua Castro Alves, 460. Onde hoje é sindicato da Construção Civil, depois Castro Alves esquina Santos Dumont, pertencia à família Cagnolatti.
- **Padaria do Comércio:** Rua Luiz da Cunha esquina com Rodrigues Alves (hoje hotel), pertencia a família Crispim.
- **Padaria Rivoiro:** pertencia aos irmãos Rivoiro na Rua Rodrigues Alves entre a Luiz da Cunha e Martinico Prado, em frente a praça onde é hoje o Banco do Brasil.
- **Padaria Pantoni:** dos irmãos Pantoni, que tinham também uma fábrica de móveis. A Padaria ficava na esquina Epitácio Pessoa com a Santos Dumont.

RACHEL Previdente Vereadora

FOGAÇA

Há 27 anos no HC, representou os trabalhadores no Conselho Deliberativo e de Curadores, na CIPA, na ASHC e SINDSAÚDE



Militante na Associação Cultural e Ecológica Pau Brasil, liderou o movimento pela criação da Praça da Pedreira e reivindica o Parque Ecológico na Pedreira Santa Luzia.

NO BAIRRO
Liderou mobilização pela reabertura do CMSC V. Lobato.

Promoveu atos pela permanência da Creche do HC e pela implantação do Bom Prato no HC.

Defende que o dinheiro público vá apenas para os Serviços Públicos.

Sugestões: 16 98835-7330

O POVO EM PRIMEIRO LUGAR

DUMAS, GRANDE ESCRITOR E UM LIBERTINO ENCANTADOR

Com seus romances, muitas gerações de adolescentes embarcaram nas asas da imaginação e viajaram no tempo para se tornarem, como é chamado nos dias atuais, “avatares” de D’Artagnan, ou de seus fiéis amigos Athos, Porthos e Aramis: Os Três Mosqueteiros.

Qualquer cabo de vasoura se transformava em espada e pedaços de panos rotos viravam capas e assim, a fantasia os transformavam nesses heróis sem armas sofisticadas, roupas ridículas ou superpoderes. Então, repetiam a famosa frase dos mosqueteiros: “Um por todos, todos por um”. Como era belo sonhar.

É uma pena que a juventude de hoje não pratique o hábito da leitura, mas com certeza deve conhecer as aventuras desses heróis, graças ao cinema que não se cansa de filmar e refilmar algumas das obras de Alexandre Dumas. Romancista e dramaturgo francês do século 19 foi um dos escritores mais cultuados com seus romances de capa e espada.

Os Três Mosqueteiros, um de seus romances mais conhecidos, será sempre uma referência de amizade e fidelidade. Sem falar de Edmond Dantès, o romântico personagem de O Conde de Monte Cristo. Mas, vamos falar do autor de tantas fantásticas aventuras.

Alexandre Dumas nasceu em 1802 em Villers-Cotterêt, neto de um nobre francês que quando serviu o exército em Santo Domingo, casou-se com uma negra descendente de escravos. Seu pai foi general do exército na época de Napoleão. Sua aparência não era das mais belas, tinha a pele azeitonada, lábios grossos e cabelos bem crespos. Mas, tudo isso em conjunto deu-lhe um charme especial. As mulheres se encantavam com esta sua descendência crioula e nunca lhe faltaram amantes. Dumas dizia sobre isto que precisava de várias “acompanhantes”, pois se tivesse apenas uma, esta morreria no prazo de uma semana.

Ele teve uma educação pobre. Perdeu o pai quando tinha apenas três anos de idade e, mesmo assim, conseguiu se tornar um dos escritores mais admirados de sua época. Aos vinte e três anos enfrentou seu primeiro duelo e, apesar de não se ferir seriamente, suas calças caíram durante a disputa. O resultado desse episódio fez com que ele levasse para suas obras as emoções dessas lutas. Através de sua amizade com Louis-Phillippe, futuro rei da França, conseguiu trabalho e foi por ele introduzido na sociedade parisiense.



Com cerca de vinte anos foi morar com Catherine Labay, uma modista de 30 anos com a qual teve um filho que recebeu seu nome e também se tornou um escritor famoso. Devido ao mesmo nome e a mesma profissão, para distinguir um do outro, ficaram conhecidos como Alexandre Dumas Pai e Alexandre Dumas Filho.

Dumas Pai era um terrível mulherengo, grande boêmio, adorava se destacar e ser o centro das atenções e sabia como entreter as pessoas.

Os Três Mosqueteiros: Athos, Porthos e Aramis, com o amigo D’Artagnan



Com o sucesso de Os Três Mosqueteiros e O Conde de Monte Cristo, abandona Catherine e constrói uma mansão a qual deu o nome de Monte Cristo, que passou a ser abrigo de artistas, escritores pobres e muitas atrizes, isto graças à sua generosidade. Chegou a casar com uma dessas atrizes.

Um dos fatos interessantes sobre sua “generosidade” foi quando ao encontrar seu grande amigo Roger de Beauvoir na cama com sua mulher ele apenas lhe diz: “A noite está muito fria, chegue para lá e me dê lugar”. O fato foi relatado pelo próprio Beauvoir para os amigos complementando que na manhã seguinte Dumas lhe apertou a mão dizendo que dois amigos nunca deveriam discutir por causa de uma mulher, mesmo sendo a legítima.

Possuidor de uma personalidade impulsiva sempre tinha uma resposta pronta para qualquer



situação. Apesar de seu grande sucesso, Dumas sofreu muito por ser mulato. Uma vez, ao ser ofendido por causa de sua descendência negra respondeu: “Cavaleiro, meu pai era mulato, minha avó era negra e meu bisavós macacos e meu pedigree começa onde termina o seu”.

Dumas teve uma intensa vida amorosa. Viajava muito e participou de fatos políticos ao lado de Garibaldi. Era grande amigo do dramaturgo francês Victor Hugo e seu grande inimigo era Balzac, que não aceitava o liberalismo de Dumas. Outra coisa que não suportava era a avareza. Certa vez, quando estava em companhia de um rico banqueiro e este deu apenas 50 centavos de gorjeta ao rapaz da chapelaria, ele lhe entrega uma nota de 100 francos. O rapaz espantado lhe diz que ele cometera um engano e, então, Dumas responde “Foi o outro cavaleiro que se enganou”.

Alexandre Dumas morreu em 1870, aos 68 anos, completamente endividado. Seu filho teve que resgatar os direitos de seus livros que estavam em mãos de credores. Dumas recebeu reconhecimento póstumo na França apenas em 2002. Seu corpo foi exumado e sob o comando do presidente francês Jacques Chirard, seu novo caixão foi carregado por quatro homens vestidos como Athos, Porthos, Aramis e D’Artagnan, foi levado em um solene procissão até o Panteão de Paris, o grande mausoléu onde estão sepultados grandes filósofos e escritores franceses como Voltaire e Victor Hugo. Tudo transmitido pela TV francesa. Em seu discurso o presidente francês reconheceu que Dumas não foi anteriormente ali sepultado por conta de um estúpido racismo.

Sem dúvida, sua vida foi tão cheia de aventuras quanto a de seus personagens e tão emocionante quanto as suas narrativas.

PATÊ DE BERINJELAS

Ingredientes

4 berinjelas grandes
¼ de xícara (chá) de azeite de oliva
1 xícara (chá) de folhas de manjeriço
¼ de xícara (chá) de suco de limão
Sal e pimenta-do-reino a gosto

Modo de preparo

Corte as berinjelas ao meio, no sentido do comprimento, e disponha em assadeira, com a casca voltada para baixo. Leve ao forno médio preaquecido (200° C) por 15 a 20 minutos ou até amaciar.

Extraia a polpa com uma colher, evitando retirar a casca junto, pois pode amargar o patê.

Bata a polpa no liquidificador com os demais ingredientes até triturar bem. Leve para gelar por 1 hora antes de servir com pães ou torradas.



Relaxando com velas aromáticas

O que você acha de usar velas para relaxar?

Desde a antiguidade, as velas têm diferentes significados para as pessoas. Para uns representam a chama da religiosidade e para outros apenas a iluminação (ambiente).

Vamos falar aqui, este mês, sobre as velas aromáticas, muito utilizadas em spas e espaços que buscam o bem-estar e o relaxamento, tão necessários hoje em dia em meio a esse turbilhão de ansiedade que assola nossas vidas.

As velas aromáticas são uma alternativa de baixo custo e altos benefícios nos rituais de auto cuidado, quando se busca a serenidade através dos estímulos olfativos. Para alcançar esse agradável estado, são indicadas as essências de lavanda, camomila e hortelã. Há inúmeras possibilidades de aromas e cores que não só deliciam os sentidos, mas também,

embelezam o ambiente. Prefira as velas feitas com parafina de soja pois são ecologicamente corretas; não agredem o ambiente e ainda possuem a vantagem de ter um perfume muito mais duradouro. É importante lembrar aqui que velas, apesar de serem tudo de bom, precisam de nossa atenção constante. Não deixe perto de produtos inflamáveis, cortinas, carpetes ou qualquer lugar que ofereça risco. Sempre longe do alcance de crianças e nunca, nunca mesmo, deixe uma vela acesa sem ninguém por perto! Se usadas de forma correta, velas aromáticas com certeza vão contribuir para melhorar muito o seu ambiente e elevar o seu ânimo.

Na próxima edição, continuo um pouco mais sobre as velas e seus efeitos surpreendentes. Boas vibrações a todas e um grande beijo. Até lá!

• layouts
• personagens
• caricaturas
• ilustras
• quadrinhos

(16) 99241 6822 | gustavdesign@gmail.com

Acompanhamento personalizado de beleza.
Curso de Auto Make

consultora | contém1g beauty | (16) 99158 3621 | anapaula.ank

 Edmundo Ferreira da Silva, dia 1º	 Luis Henrique, dia 1º e Leonardo, dia 10	 Os gêmeos André Luiz e Marcos Luiz de Castro, dia 1º	 Cristina, dia 1, Isabella, dia 11, e José Humberto Marabini, dia 30	 Caíque Ramiro Muraca, dia 1º	 Luís Henrique, dia 1º	 Sílvia Rotta, dia 1º	 Ana Laura, dia 2	 Carlos Alberto Rodrigues, dia 2
---	---	---	---	---	--	---	---	--

 Camila Frigniani, dia 3	 Ana Maria S. Santos, dia 3	 Caren B. da Silva, dia 4	 Rosângela Nogueira, dia 4	 Gustavo, filho de João Spagnol, dia 4	 Carlos Roberto Caruso, dia 5	 Leonilda Cardinali, dia 6 e sua neta, Ana Clara, dia 13	ANIVERSARIANTES DE SETEMBRO		 Renato, filho de Cleverson e Jocielma, dia 6	 João Pedro, dia 7	 Nanci Aprobato, dia 7	 Flávio Bressani, com "seu" Antenor, da Papeleria Alfabeta, dia 7
---	---	---	--	--	---	---	------------------------------------	--	---	--	--	---

 Dorotéia Castígio, dia 7	 Maria Rosa Marassia Abbade, dia 7	 Manuela, dia 7	 André Ramachote, dia 8	 Carlos Henrique, dia 8	 Mário José Pelizzari, dia 8	 Jair Ap. Alves, com a esposa Eleni, dia 8	 Diego Kobayashi, dia 8	 Rita Palucci, dia 10	 Serly, da Serly Fashion, dia 10	 Giovana Ponsoni, dia 11
---	---	--	--	--	--	---	--	--	---	---

 Kevin Garcia, dia 11	 Maria Ap. Aguiar, dia 12	 Maria Cândida, dia 12	 Magda Aroxa, dia 12	 Marta Arosti, dia 12	 Rogério (Fumaça), dia 13	 Marlene Gonçalves Cintra, dia 13	 Maria Eduarda Fracasso Balieiro, dia 14	 Valentino, neto da Ângela Silvestre, dia 14	 Marcelo Alexandre Santos, dia 15	 Rosana Ap. Padilha, dia 15	 Lauren Christiny, dia 16
--	---	--	--	---	--	---	--	--	---	---	---

 Fernando dos Santos, dia 16 e Mª Aparecida, dia 15	 Flávia Medeiros, dia 17. Seu filho, Caetano, dia 24	 Leandra Aguiar, dia 18	 José Carlos, o Caquinho, da Frudane, dia 18	 Renata, dia 18	 Ulisses Vittori, dia 19	 Arlete, da Farmácia Camomila, dia 19	 Jair Pereira de Souza, dia 19	 Yasmim Enos, dia 19	 Catharina ESSS Pinhata, dia 20	 Pe. Valentim, dia 21
--	--	---	--	---	---	---	--	--	---	---

 Rafaela, dia 21	 João Felipe Princesa, dia 21	 José Roberto Soares, dia 21	 Carlos Gustavo Faim, dia 21	 Elisabeth Cristina, dia 22	 Antônio Carlos, dia 23	 Théo, filho de Gisleine e James Colucci, dia 24	 Marise, da Day Dami, dia 24	 Karina, dia 27	 Dona Zefa, dia 25	 Leila, Baldocchi, dia 27	 Enzo Simões, dia 27	 Antônio, dia 28
---	---	--	--	---	---	---	--	---	--	---	--	--

 Sônia Gabaldo, dia 28	 Marco Aurélio, da Flor do Trigo, dia 29	 Roger, do Rodízio Gaúcho, dia 29	 Henrique, dia 30	 Adriana, dia 30
---	--	---	---	--

 Lúcia e Francisco Tirado comemoraram aniversário de casamento no dia 4	 Aline e Renato comemoram aniversário de casamento no dia 20	 Zilda e José Evaristo comemoram aniversário de casamento no dia 27
--	--	---



José Luiz Tiraboschi e Maria Luzia Zanete Tiraboschi comemoraram aniversário de casamento no dia 6

Nesta Primavera, plante uma árvore!

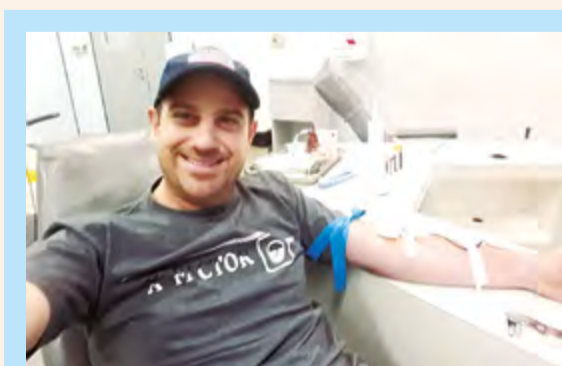

Faça como o André Spagnol, do Chaveiro Duran, doe sangue!

EMPÓRIO

FLOR DE CAFÉ

Queijos variados / Azeites / Temperos
Especiarias / Grãos e cereais
Vinho (RS e SC) / Cachaça artesanal
Molhos pimentas / Doces

Av. do Café, 748 - Vila Tibério
16 3101 5220  16 99199-9597

CUIDADO, DENGUE MATA!

PROTEJA-SE CONTRA O CORONAVÍRUS USE MÁSCARAS

Eurides Corretora de Imóveis



CRECI 25.375 F

Vendas de Imóveis Urbanos e Rurais

Desde 1978

Fone: (16) 3635-6075

Cel.: (16) 99993-4561 / 99993-8057

Rua Augusto Severo, 820 - Vila Tibério

www.euridesimoveis.com - euridesimoveis@terra.com.br

VENDE-SE

Casas e Apartamentos

Casa comercial Vila Tibério - esquina, 2 dormitórios, demais dependências, banheiro social, garagens, toda de laje e piso frio. Boa localização. Desocupada. Terreno 5x22. Doc.

Casa com quintal grande - vende-se no Jd. Bela Vista, 2 dormitórios, sala, cozinha, banheiro social, toda laje, piso frio, varanda com churrasqueira, Jardim Pomar, portão eletrônico desocupada aceita financiamento terreno 13x30, área construída de 110 m².

Vende-se casa no Jardim Iguatemi - 2 dormitórios, sala, banheiro social, cozinha, toda laje, piso frio, bom acabamento, garagens, varanda, desocupada. Perto da Avenida Arnaldo Vitaliano. Terreno 10x20. R\$ 250.000,00.

Casa Jd. Santa Luzia - Vende-se. 3 suítes, 2 com hidro, rico em armários, cozinha planejada, várias salas, lavabo, corredores laterais, construção diferenciada feita em 3 pavimentos, quintal, varanda, lajeada, churrasqueira, mezanino, terreno 13x30, área construída 350m², frente pedra, garagens, portão eletrônico.

Casas: Rua comercial Vila Tibério - Vende-se. Terreno 10x45 com 5 casas simples, face sombra. Excelente para qualquer opção. Melhor parte do bairro.

Casa Quintino II - Vende-se perto posto de saúde. 3 dormitórios, 2 suítes, sala, cozinha, quintal grande, varanda, guarda despensa. Desocupada, documentação ok. Terreno 10x20.

Sobrado perto Av. do Café - 4 suítes sendo 1 master, sacadas, vidro closet. Várias salas, cozinha planejada, quintal grande com jardim, piscina, espaço gourmet bom acabamento. Boa localização. Documentação ok. Terreno 20x30. Área construída 474m². Aceita-se troca. Financiamento.

Casa Campos Eliseos - 3 dormitórios, sala, copa/cozinha conjugada, sala TV, banheiro social, quintal varanda, quarto despensa, jardim, garagens, A casa é recuada. Boa localização perto da Av. Saudade. Terreno 8x28, desocupada. Documentação ok. Ótimo preço.

Casa Monte Alegre - Perto da USP. Terreno 12x49,80. 3 dormitórios, suite, salas, cozinha, despensa, garagens. Bom acabamento, quintal grande, pomar, 240m² de construção. Documentação OK. Terreno 597,60 m².

Sobrado Alto Sumarezinho - 3 dormitórios, suite, sacada, hidro, closet, rico em armários, sala, copa, cozinha conjugada/planejada, lavabo, varanda, churrasqueira, garagem, bom acabamento, terreno 10x29, construção 220m².

Casa Monte Alegre, próxima a USP - 3 dormitórios, sala tv, 2 banheiros, sala, jantar, cozinha, acabamento moderno, garagens, frente pedra, terreno 9x15m.

Casa assobradada, Jardim Santa Luzia - diferenciada, 5 dormitórios, suite master, hidro, closet, rica em armários, salas, cozinha planejada, espaço gourmet, piscina, terreno 12x45, área construída 435m².

Esquina comercial/ Terreno Vila Tibério - 320m², próx. Rodoviária, com casa simples, 3 cômodos, demais dependências. Excelente para qualquer opção.

APARTAMENTOS

Apto Lagoinha desocupado - Vende-se, 2 dormitórios, armários, suite, sala 2 ambientes com sacada, cozinha com armários, garagem 1 vaga, cond. barato, perto da rua Niterói. R\$ 190.000,00. Aceita 100% veículos.

Apto. perto Adalberto Pajuaba - Vende-se. 3 dormitórios, suite, sala, sacadas, copa cozinha, acabamento moderno. Área útil 110m². Desocupado. Andar alto, elevador, cond. baixo. Aceita financiamento ou 50% troca.

Santa Cruz perto do COC - 3 dormitórios, 1 suite, riquíssimo em armários, cozinha planejada, salas, sacadas, acabamento moderno, andar alto, 125m² de área útil, desocupado, documentação ok.

TERRENOS

20x60. Vende-se em avenida comercial com 2 frentes. 100% plano, perto da Caramuru.

Áreas - Sítios e Fazendas

Fazenda Santo Antonio da Alegria - Vende-se 80 alqueires formados, pasto, curral, vários piquetes, rica em água, casa sede. Barracão, represa, terra boa, perto do asfalto. Doc. ok. 60 mil por alqueire.

Sítio 1 alqueire pós Bonfim - Vende-se. Só terra boa, água. Doc ok. Perto do asfalto.

Chácara Bonfim Paulista - Vende-se 5.000 m². Diferenciada, casa sede com 4 suítes, cozinha planejada, várias salas, outra casa com duas suítes, cozinha conjugada, várias salas, com sala de jantar, sala dois ambientes, piscina adulto e infantil, paisagismo formado, pomar, casa de caseiro.

Sítio bom - vende-se 2,8 alqueires próximo a Santa Cruz da Esperança. Próprio para Pesque Pague. Boas e grandes represas. Com casa sede e de caseiro, capelinha, muita fruta, campinho de futebol, gramado, jardimado, frente com muro alto, portão eletrônico. 42 km de Ribeirão Preto. Cinematográfico.

Área loteamento - vende-se em Ribeirão, 10 alqueires, plana, toda aproveitável, perímetro urbano, próximo bairro já habitado. R\$ 120,00 por m².

Vende-se Santa Cruz da Esperança - 14 alqueires, meio formado pasto, vários piquetes, curral, ordenha, silo, nascente d'água, terra cultura, 3 alq. em cana. Chiqueiro, galinheiro, casa sede com 3 dormitórios, demais dependências, cozinha caipira, piscina, churrasqueira, próximo asfalto. Doc. ok. Aceita imóvel.

PLANTÃO: 3635-6075 / 99993-4561 / 99993-8057

Ferreira
AFIAÇÕES E CÓPIAS DE CHAVES

34 anos de tradição

AFIAÇÕES - Alicates de cônica e unhas, Tenazes, Facas, Navalhas de Overlock

CÓPIA DE CHAVES - Residenciais, Comerciais e Automotivas

Instalações de Fechaduras Telemec

Abertas em Geral

Reginaldo Ferreira
16 99148-3955
Rua Constituição, 1120
Vila Tibério - Ribeirão Preto - SP

NOTAS ECONÔMICAS

Empresários e Empregadores Domésticos

Covid-19 - Prorrogado por mais 2 meses Programa de Redução de Jornada e Salários e Suspensão de Contratos

Por meio do Decreto nº 10.470/2020, foram prorrogados mais uma vez, os prazos para celebração de acordo de redução proporcional de jornada/salário e de suspensão de contrato de trabalho conforme a seguir:

I - **redução de jornada/salário** - pode ser acrescido de mais 60 dias, ou seja, o empregador que já tiver firmado acordos anteriormente poderá acordar mais um período de redução, de forma que somado aos períodos anteriores já cumpridos totalize no máximo 180 dias (90 dias do primeiro acordo + 30 dias do segundo + 60 dias do terceiro);

II - **suspensão do contrato de trabalho**:

a) pode ser acrescido de mais 60 dias, por exemplo: a empresa que já suspendeu os contratos de trabalho por 60 dias no primeiro acordo e mais 60 no segundo, poderá agora acordar a suspensão por mais 60 dias, totalizando 180 dias (60 + 60 + 60);

III - o prazo máximo para celebrar **acordo de redução de jornada/salário e de suspensão temporária do contrato de trabalho**, fica acrescido de 60 dias, de modo a completar o total de 180 dias.

Por exemplo, se a empresa que firmou anteriormente acordo de suspensão de contrato de 60 dias e **TAMBÉM** acordo de redução

de jornada/salário de 60 dias (totalizando 120 dias), agora poderá firmar novo acordo de redução de jornada/salário OU novo acordo de suspensão de contrato por mais 60 dias, de forma que, no total (acordos anteriores mais o novo acordo), não ultrapasse 180 dias.

Caso o empregador ainda **não tenha feito nenhum acordo** de redução de jornada/salário ou de suspensão do contrato de trabalho, nada impede que tais acordos sejam realizados a partir de agora, desde que sejam observados os citados prazos-limite (180 dias).

Todo empregado que tiver seu contrato suspenso ou salário e carga horária reduzidas, terão por igual prazo uma estabilidade, ou seja, o funcionário suspenso por 90 dias, ao retornar no trabalho terá 90 dias de direito de indenização.

Vale ressaltar que todas as regras acima se aplicam em empresas de qualquer regime tributário e também para empregadores com empregados domésticos registrados.

Consulte seu contador.

Fonte: IOB - Informações Objetivas e Publicações Jurídicas

TABELA DE CONTRIBUIÇÕES DO INSS

Salário de Contribuição

Mínima: R\$ 1.045,00 / Máxima R\$ 6.101,06

Salário Mínimo no Estado de SP: Doméstica: R\$ 1.203,00

Vendedores etc: R\$ 1.163,55 - Representantes comerciais: R\$ 1.183,33

Empregado:

Até R\$ 1.045,00 7,5%
De R\$ 1.045,01 a R\$ 2.089,60 9%
De R\$ 2.089,61 a R\$ 3.134,40 12%
De R\$ 3.134,41 a R\$ 6.101,06 14%

Empregado Doméstico: E-Social

Contribuinte Facultativo (Código GPS:1406): 20%
Contribuinte Autônomo (Código GPS:1007): 20%
Contribuinte Facultativo Especial (Código GPS: 1473) e Contribuinte Autônomo Especial (Código GPS: 1163) - Recolhem 11% por carnê sobre R\$ 1.045,00 = R\$ 114,95 mas só poderão se aposentar por idade.

Tabela de imposto de renda

Base de cálculo	Parcela a deduzir
até R\$ 1.903,98 isento	0,00
até R\$ 2.826,65 7,5%	142,80
até R\$ 3.751,05 15%	354,80
até R\$ 4.664,68 22,5%	636,13
acima de R\$ R\$ 4.664,68 27,5%	869,36

* Há deduções a considerar de acordo com a Lei.



ÍNDICES PARA REAJUSTES DE ALUGUÉIS E OUTROS CONTRATOS

Acumulado até agosto/20 para aplicação em setembro/20

IPC / FIPE 3,19% IGP - DI 15,23%
IGP-M / FGV 13,02% INPC 2,94%

EXCELENTE OPORTUNIDADE, CASA VILA TIBÉRIO

30 METROS DA AV. DO CAFÉ, ATRÁS DA COSTELARIA 1212

Toda reformada / Pronta morar / laje e piso frio / 3 dormitórios / 1 suite / Armário embutido em todos os dormitórios / Sala com painel em madeira / Copa com balcão americano / Cozinha com armários planejados novos / Claraboia. Espaço gourmet na frente com churrasqueira, forno e fogão a lenha, pia de mármore e armário planejado. Garagem para 4 carros / lavanderia c/ armários / Varanda com madeiramento aparente e telhas brancas. Ar condicionado na sala e na suite / Ventiladores de teto sala, copa e na suite / Banheiro social bem amplo

Aceita troca por imóvel ou automóvel.

R\$ 330.000,00 - Tratar com proprietário.

Fone: 16 99180-9090 (whatsapp)

Edgard Martins
Corretor e Avaliador de Imóveis
edgardmartins@remax.com.br
edgardmartins@terra.com.br
UMC 14952

16 99192-2880 - 16 3771-5898
Av. Antonio Diederichsen, 455 - Jd. América - Ribeirão Preto SP
www.remaxpontual.com.br

SEU IMÓVEL, E VOCÊ, MERECE SER EXCLUSIVO!

CA0055 CASA RUA PORTO UNIÃO 93 / R\$ 450.000,00 - jardim de inverno, três dormitórios, sendo uma suite com closet, banheiro e mais gostoso ainda tem uma varanda interligada a dois dos dormitórios e todos eles possuem ar condicionado, ventiladores e armários embutidos. A cozinha com copa reservada para o café da manhã ou mesmo almoço durante a semana que é sempre na correria, deixando a área gourmet no fundo do imóvel para reuniões com a família. Ao fundo do imóvel área gourmet deliciosa com churrasqueira revestida de pedra, bancada em granito, banheiro e espaço destinado colocação de objetos diversos. Quer conhecer mais detalhes do imóvel acionar-me, pois terei o maior prazer em te apresentar.

CASASUMAREZINHO COM PISCINA E 3 DORMITÓRIOS R\$ 425.000,00 - Casa super agradável com uma bela piscina, 8 vagas de garagens, varanda, três dormitórios sendo uma suite, sala de estar e jantar, quartinho de despejo, cozinha arejada, área de serviço com banheiro, canil e um belo quintal. Quer saber mais me chame no whats 16 99192-2880

AP0081 APTO SMILE MONTE ALEGRE / SUMAREZINHO R\$ 318.000,00 - Você merece o conforto, a praticidade e tranquilidade que este imóvel proporciona. Ótima localização, lazer para sua família, o apartamento requintado com uma graciosa deco-

ração com 3 dormitórios, sendo uma suite com sacada, sala com sacada, os dormitórios todos com armários, banheiros com box blindex. Venha conhecer de perto tudo o que o Smile Monte Alegre oferece e se encantar por este lindo apartamento que aguarda você para viver grandes momentos. IPTU: 42,70 Mensal / Condomínio: 416,00. Quer saber mais me chame no whats 16 99192-2880

APARTAMENTO MERIT CAFÉ R\$ 215.000,00 Reduziu Valor R\$195.000,00 - Dois dormitórios, sala ampla, cozinha e dois banheiros sua área comum com piscina, solarium, área de convivência ao centro do condomínio, jardinagem e serviço de limpeza bem gerenciado pela síndica que está atenta a tudo que acontece dentro do condomínio. Quer saber mais me chame no whats 16 99192-2880

CA0050 - CASA RUA 21 DE ABRIL R\$ 158.000,00 Aceita financiamento - A família proprietária deste imóvel foi criada na Vila Tibério e a tranquilidade do bairro, aliada aos vários pontos comerciais da região como padarias, farmácias, supermercados, postos de combustível, serviram eles em todos os momentos. Agora eles colocaram a venda pois já se mudaram para um apartamento e deseja que você cuide ao máximo deste pequeno tesouro que possui 90m², dois dormitórios e duas vagas de garagem. Quer saber mais me chame no whats 16 99192-2880.

Todos os imóveis com gestão de exclusividade e documentação perfeita para poder financiar. Fazemos parcerias com imobiliárias e corretores autônomos.

DOE SANGUE, DOE VIDA!

Empresarial Imóveis Ltda.

Rua Santos Dumont, 232 - Vila Tibério
www.empresarialimoveis.com.br

Venda: ☎ 98121.0250 Locação: ☎ 3625.6032 Plantão: ☎ 98121.0516
empresarial@empresarialimoveis.com.br

R\$180mil. Ótimo negócio/renda - imóvel esquina c/ 3 casas - prox. Av. Café

VENDA

CASAS

Condomínio Alto do Castelo - sobrado com 3 suítes, uma vista e pôr do sol único, maravilhoso, lazer e paisagismo - R\$1.450.000,00 - cód. 1594

Condomínio Figueira Branca - sobrado com 4 dormitórios (2 suítes). R\$1.200.000,00. Estuda permuta.

Sobrado ABV x apto - 3 dorm. (suíte), salas, lavabo, varanda, 4 garagens. Base R\$700.000,00.

M. Alegre - linda, 3 dorm. (1 suite), salas, 2 garagens. Lazer/piscina, churrasq. x casa City. Volta diferença.

V. Tibério - impecável, só mudar - 2 dormitórios, 2 garagens, R\$280.000,00.

V. Tibério - 2 casas antigas, terreno 10x25 - R\$240.000,00.

V. Tibério - prox. Centro, 2 dorm., varanda grande demais dep. R\$220.000,00.

Centro - casa antiga, bem localizada, prox Shopping S. Úrsula - R\$200.000,00.

APARTAMENTOS

Novo - Quinta da Primavera - exc. acabamento, elevador, 3 dorm. (1 suite), 2 gar. Varanda gourmet - lazer, R\$450mil.

Cond. Ilha Verde - 3 dorm., sala c/ sacada, área verde, exc. lazer, portaria 24h. R\$260mil.

Apto R\$180mil - cond. Romanos, térreo, 2 dorm, excelente x casa região.

Lindo apto cond. Smile - 2 dorm. (1 suite) mobiliado, exc. lazer. Port. 24 h. R\$250mil.

TERRENOS

10x25 prox. Via Norte, Sete Curvas - região boa - apenas R\$90.000,00.

Para construtor - 5 terrenos juntos com 1.200m², próximo a rua Javari.

COMERCIAL

Esquina, assobradada - Vila Seixas, excelente imóvel/ clínicas/estética/ escritórios - R\$320.000,00.

LOCAÇÃO

CASAS

V. Tibério, prox. Centro, reformada, uma graça, 2 dorm., sala, coz quintal - R\$800,00.

ABV comercial/ residencial - 3 dormitórios (1 suite), armários, sala, escritório, lavabo, varanda, 4 garagens R\$3.500,00.

V. Tibério - super aconchegante, 2 dormitórios, sala, copa, coz., área, peq. Quintal, garagem. R\$1.000,00.

Ipiranga - 2 dorm., sala, cozinha, banheiro, a/s, quintal, garagens - R\$700,00.

Sumarezinho - sobrado, 2 dorm., sala, coz, bah, a/s, quintal, garagens - R\$850,00.

V. Tibério/comercial/ residencial, prox. ao Centro, 3 dorm., edícula - R\$1.600,00

Térrea Sumarezinho - 3 dorm. (1 suite), armários, sala, copa a/, coz. espaçosa, salão lazer, 2 gar. R\$1.500,00

Ipiranga ótimo local - 2 dorm., quintal, garagem. R\$750,00,00.

Sumarezinho - 2 dorm., sala, banheiro, a/ serviço, coz., gar. 1 carro - R\$ 800,00.

Vilinha Sumarezinho - segura/ 2 dorm., lindo jardim, R\$800,00.

APARTAMENTOS

Ótimo - térreo com quintal/churrasqueira privativa. 3 dorm., (1 suite), rico armários, 2 garagens, sala, sacada.

Prox USP - 2 dorm. (1 suite), sala c/ sacada, vista p/cidade, a/e, 1 gar., elevador, R\$900,00 - cd baixo.

Ilha Verde - prox USP - 3 dorm., sala com sacada, lazer com piscina/churrasq., portaria 24 hs. R\$900,00.

Jd. Paulista - muito bom, sala 2 ambiente - 3 dorm. (1 suite), rico a/e, coz. planejada, gar. - cd. baixo.

Prox USP - 2 dorm. (1 suite) sala, coz., portaria, lazer, mobiliado - R\$ 850,00.

Cd. Ilha Verde - 3 dorm., sala c/sacada, lazer, piscina, churrasq., portaria.

Pq. Ribeirão - prox Monteiro Lobato, 2 dorm. (1 suite), sala, quintal, gar., portão eletrônico - R\$700,00.

Centro R\$700,00 - 2 dorm., sala c/ sacada prox. Shopping Santa Úrsula - opção c/ mobilía.

COMERCIAL

V. Seixas/ esquina - sobrado - várias salas, R\$1.500,00.

V. Tibério - salão + 2 salas, 2 bh/copa (100m²) (escritórios, clínica, sl. beleza) R\$ 1.500,00.

Centro - conj. salas prox. Calçadão Praça XV - vários tamanhos a partir de R\$600,00.

V. Tibério - ótimo galpão r. Santos Dumont, prox. centro - várias atividades R\$1.400,00.

V. Seixas - sala em clínica na área saúde e beleza - R\$650,00.

Denise Imóveis

CRECI 30526-J CAIXA
www.deniseimoveis.com

3630-0616 / 99961-7632 / 99171-9214
Rua Padre Anchieta, 1366 - Vila Tibério

VENDE-SE

CASAS

Vila Virgínia - 259.000,00
Próx igreja, 10x20, desocupada, localização, 2 vagas, salas ambientes, banheiro social, 3 dorms, armários, suite, cozinha, lavanderia, pequeno quintal, necessita reparos. Cód. 0012

Jd. Antártica - 330.000,00
Seminova, 5x26, 2 vagas, sala ampla, 3 dorms c/ armários, suite, cozinha planejada, churrasqueira, completa, ventiladores, aparelhos ar-condicionado. Cód. 1155

Jd. Antártica - 360.000,00
Desocupada 5,50x29, 2 vagas, sala 2 ambientes, 3 dorms, suite, cozinha planejada, espaço gourmet c/ churrasqueira, aceita imóvel menor parte pagamento. cód. 0036

Monte Alegre - 310.000,00
Reformada, 11x14, garagens, sala, cozinha planejada, 2 banheiros, 4 dorms, varanda coberta c/ área churrasco, acabamento em madeira, aceita imóvel menor parte pagamento. Cód. 1042

Monte Alegre - 380.000,00
Desocupada c/ piscina, próx. Record, 10x26, garagens, 2 salas, 3 amplos dorms, armários, suite, cozinha c/ armários, quintal, varanda, despejo, w.c. externo, chuveirão. Cód. 0004

Monte Alegre - 395.000,00
Residência 6x45, 4 vagas, sala 2 ambientes, 3 dorms, armários, suite, cozinha planejada, área gourmet, espaço verde, despensa, completa. Cód. 1004

Monte Alegre - 430.000,00
Residência 6x45, 4 vagas, sala, escritório, 3 dorms, armários, suite, closet, cozinha planejada, área churrasco, forno a lenha, pequeno quintal, w.c externo, completa, Cód 0043

Sumarezinho - 390.000,00
Próx. Posto Cuiabá, 10x30, conservada, 3 vagas, 2 salas, 3 amplos dorms, armários, suite, cozinha c/ armários, quintal, área churrasco, piscina, apto empregada, cód. 1350

APARTAMENTOS

Vila Virgínia - 135.000,00
D'elboux bloco B, desocupado, portaria 24hs, 3º andar, garagem coberta, sala ampla, cozinha planejada, banheiro, 2 dorms, armários, condomínio 280,00. Cód 1362

Vila Tibério - 229.000,00
Elevador, sacada, desocupado, 65 m² útil, garagem subsolo, 2 dorms, sala ampla, lavabo, cozinha modulada, banheiro social, face sombra, condomínio 250,00. Cód. 0031

Jd. Antártica - 150.000,00
R. Monte Alegre, desocupado, 1º andar, garagem coberta, sala ampla, banheiro, 2 dorms, armário, cozinha americana, portaria 24 hs, playground, espaço gourmet, quadra, academia ar livre, área pet, condomínio 287,00. Cód. 1470

Vila Tibério - 275.000,00
Térreo frente, 2 vagas individuais, sacadas, sala ampla, 3 dorms, armários, suite, cozinha planejada, despensa, completo, condomínio 170,00, cód. 1169

TERRENOS

Alto Ipiranga - 150.000,00
R. Juazeiro do Norte, próx antiga Ceterp, 10x25, plano, calçada, entre residências, docs ok, não desmembra. Cód. 0047

Monte Alegre - 160.000,00
R. Tenente Catão Roxo, próx Appa, 6x44 (264 m² total), documentado, face sombra, plano, murado, portão, calçada, ótimo ponto comercial. Cód. 1289

Luiz Carlos Rodrigues

Corretor de Imóveis - CRECI 33.544
3630-1931 / 3630-3853 / 99992-9121
Rua Amapá, 180 - Sumarezinho
www.lrcorretorimoveis.com.br

VENDE-SE

CASAS

Vila Tibério R\$ 270.000,00 - 2 dormitórios, suite, armário, copa, 2 garagens, toda reformada.

Sumarezinho R\$ 315.000,00 - 3 dormitórios, armários, 3 garagens, edícula, lote de 10x25 m.

Sobrado Sumarezinho R\$ 620.000,00 - Área 345m², 3 suítes mais dependências, lote de 12x24 m.

Sumarezinho R\$ 380.000,00 - 3 dormitórios, 2 suítes, 3 garagens, terreno 10x30m.

Vila Tibério R\$ 315.000,00 - 3 dormitórios, 4 garagens, edícula, toda lage, terreno 10,5x31m.

Sobrado Sumarezinho R\$ 280.000,00 - Térreo: 3 dorm., suite e apto empregada, 1 garagem. Superior: 3 dorm., suite e apto empregada, 1 garagem.

Vila Tibério R\$ 150.000,00 - 2 dormitórios, sem garagem, de laje, local bom, piso frio. Rua Barão de Cotegipe.

Sumarezinho R\$ 240.000,00 - Três dormitórios, alugada, somente para investidor. Lote de 5x30 m.

Casa Jardim Santa Luzia - R\$ 700.000,00 - 4 dormitórios, 3 suítes, armários, piscina, sauna, churrasqueira.

Sumarezinho R\$420.000,00 - 3 dormitórios, suite, armários, copa, 4 garagens, edícula, área de churrasco. Terreno 10x30m.

Ipiranga R\$ 170.000,00 - 2 dormitórios, laje, quintal, 4 garagens, desocupada.

Lazer, Cidade Universitária - R\$ 320.000,00 - 2 dormitórios, 2 banheiros. Salão, Churrasqueira, Fogão, Quintal, Plantas.

Condomínio Village de France R\$ 450.000,00 - 3 dormitórios, suite, armários, área churrasco, 2 garagens. Desocupada. Troco por casa cond.zona sul.

Sumarezinho R\$ 450.000,00 - 3 dormitórios, suite, armários, 3 garagens, bom quintal, quarto, banheiro, terreno 400 metros quadrados.

Sumarezinho R\$ 405.000,00 - Desocupada, 3 dormitórios, suite, armários, copa, 4 garagens, quintal, área com churrasqueira, edícula.

APARTAMENTOS

Vila Tibério R\$ 200.000,00 - 2 dormitórios, 2 banheiros, 1 garagem, elevador, condomínio R\$250,00.

TERRENOS

Nova Aliança Sul R\$ 330.000,00 - 14º andar, 62 m² área útil. 2 dormitórios, suite, armários, 2 garagens cobertas. Lazer. Atrás do Pão de Açúcar. Próximo Shopping Iguatemi.

Monte Alegre - R\$210.000,00 - 3 dorm., suite, 2 arm., sacada, 1 garagem. 105m². quintal, piso carpe, madeira, lavanderia e cozinha com armários.

Jardim Paulista - R\$ 650.000,00 - 3 suítes, rico armários, duas garagens, lazer, área gourmet.

Vila Tibério R\$ 270.000,00 - 2 dormitórios, suite, armários, 2 garagens. Pintura nova. Desocupado.

Alto Sumarezinho R\$ 190.000,00 - 2 dormitórios, armários, sacada, piscina, 1 garagem, face sombra.

Vila Tibério R\$ 350.000,00 - Desocupado, novo, 3 dormitórios, suite, rico em armários, 2 garagens cobertas.

TERRENOS

Cidade Universitária R\$ 160.000,00 - 14x35, plano, entre casas.

City Ribeirão R\$ 400.000,00 - Área 1.083m², esquina, parte alta do bairro, vendo metade.

Cond. Portal da Mata R\$ 170.000,00 - 12x25 - muito lazer.

Jd. Itaú - R\$ 185.000,00 - 12,5x40m, plano, asfalto, Rua José Estevão Jr.

Área 20x52 - R\$ 800.000,00 - Plano. Rua Espírito Santos, 1541, entre André Rebouças e Acre.

Monte Alegre R\$ 280.000,00 - Plano, murado, ao lado de residência, 12x45m.

Vila Elisa R\$ 120.000,00 - Rua Itanhaém, murado, 10x34m, Plano.

Área R\$ 800.000,00 - Av. Alvaro de Lima e Thomaz Pillegi. 1.200m². 2 frentes, 19m, plano.

Alpha Ville III R\$ 260.000,00 - 16x33m, acive. Rua Solange Aparecida Fillipin.

Rancho - R\$ 280.000,00 - Rio Pardo 18,5x65m. Plano, murado, rampa para canoa, pesqueiro iluminado, frutas, piscina, 3 dormitórios, suite, piso frio, varandas, laje, etc. Jardinópolis, 900 metros do asfalto.

SALÕES

Vila Tibério R\$ 340.000,00 - Térreo e superior, um alugado, ótimo ponto comercial.

VENDO CASA VILA TIBÉRIO

Garagem (1 vaga), sala, 2 dormitórios, com ar condicionado e armário embutido, claraboia, banheiro (com revestimento até o teto, armário) e hidromassagem, sala de jantar (copa), cozinha com armário e água purificada, revestimento até o teto, área de serviço com tanque e espaço máquina de lavar, quintal e área churrasco. Tubulação com cabeamento de roteador no quarto e copa, tubulação com cabeamento para internet. Cômodos amplos - com as tomadas distribuídas para acomodar todos aparelhos eletrônicos e eletrodomésticos necessários. Cortina: sala/ quarto/ copa/ cozinha. Piso frio, madeiramento telhado: peroba rosa, energia elétrica bifásica, quadro de distribuição de energia, caixa de água 1.750 litros + caixa aquecedor solar 500 litros. Imóvel bom estado, boa vizinhança, documentação ok. Tratar 98136-4664

VOCÊ QUE MORA NOS BAIRROS VILA TIBÉRIO, SUMAREZINHO, JARDIM ANTÁRTICA, MONTE ALEGRE, A QUANTO TEMPO VOCÊ ESTÁ VENDENDO SEU IMÓVEL?

Há seis meses? Há 1 ano? Há 2 anos?
 Já nem sabe mais quanto tempo está vendendo?
 Você já se perguntou qual o problema que seu imóvel tem que não foi vendido?
 Você já buscou um profissional para avaliar seu imóvel?
 Quando está doente procura um médico e quando você está vendendo um imóvel já procurou um corretor de imóveis especializado?

São tantas perguntas que poderia fazer, mas estou aqui para te ajudar a vender seu imóvel.
 Trago um trabalho diferenciado onde você terá relatórios, fotos profissionais, vídeos, tour 360º e muito mais.
 E o melhor sabe o quanto vai custar isso para você?
 Nada, somente os horários da venda de seu imóvel.
 Alguém já te procurou para fazer um trabalho assim?

(16) 99192-2880 | edgardmartins@remax.com.br
 edgardmartinscorretor.com.br

Edgard Martins
 CRECI 74752

**TÁ COM CALOR?
 PLANTE ÁRVORES!**

USE MÁSCARA, SEJA CONSCIENTE

Ideb 2019 - notas das escolas da região

De acordo com os dados do Ideb, nos anos iniciais do Ensino Fundamental (1º ao 5º), Ribeirão Preto teve nota 6,2. Mas, a projeção de pontuação do Ideb era de 6,5. Os estudantes da etapa final do Fundamental, até 8ª série/ 9º

ano, alcançaram nota 4,8, melhor da série histórica do Ideb, também abaixo da meta estipulada, de 5,7. No Ensino Médio, a meta nas escolas públicas da cidade foi superada. A meta, que era de 4,0 e a nota alcançada foi de 4,1.

Notas e Classificação entre as escolas públicas de Ribeirão

Escolas - Fundamental I			
6ª	Profa Hermínia Gugliano	nota 7,1	meta 6,7
10ª	Dona Sinhá Junqueira	nota 7,0	meta 6,9
Escolas - Fundamental II			
8ª	Profa. Djanira Velho	nota 5,7	meta 6,0
12ª	Prof. Walter Ferreira	nota 5,6	meta 6,1
15ª	Prof. Rafael Leme Franco	nota 5,4	meta 5,0
46ª	Alberto Santos Dumont	nota 4,1	meta 5,7
Escolas - Ensino Médio			
	Prof. Walter Ferreira	nota 5,1	
	Profa. Djanira Velho	nota 5,0	
	Alberto Santos Dumont	nota 4,2	
	Prof. Rafael Leme Franco	nota -	

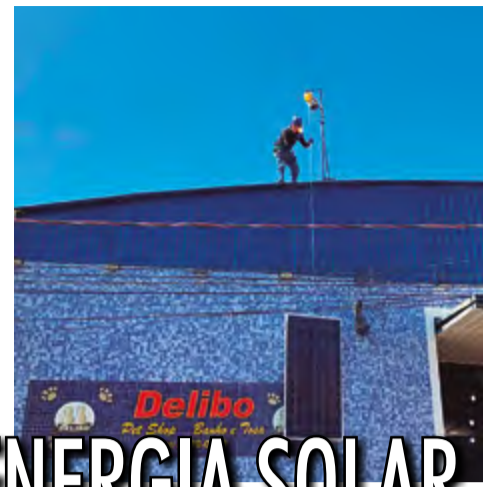

DELIBO NA ERA DA ENERGIA SOLAR

A Delibo Pet Shop instalou na cobertura da loja 84 placas fotovoltaicas para captação de energia solar, que converte a luz do Sol em energia elétrica. Um inversor que alterna a corrente contínua para alternada e, equaliza com a frequência. Assim a energia solar está agora igual à da rede elétrica. A capacidade instalada pode gerar 4 mil Kwh.

O telhado da loja tem capacidade para mais 36 placas, que, ao todo, poderão gerar até 7 mil Kwh, suficientes para abastecer 35 casas dentro do padrão de consumo médio brasileiro.



Velloni centenário

José Velloni, que morreu em 2014, completaria cem anos agora em setembro de 2020. Ele foi vereador durante trinta e cinco anos, em oito mandatos, de 1948 até 1983. Como ator, Velloni se dedicou ao cinema nacional, com participação em 13 filmes, sendo que nove foram ao lado de Mazaropi. Seu último trabalho foi o filme "Conflito em San Diego", faroeste caboclo de 1982.

Velloni foi morador da Vila Tibério e representou o bairro no Legislativo.

SEMEV
SERVIÇO MÉDICO VETERINÁRIO

Consultas de Cães e Gatos, Vacinas, Cirurgias, Internações e Medicina Felina

Tels.: (16) 3630-6179 / 3630-5229

Rua Tenente Catão Roxo, 165 - Vila Tibério
clincasemev@gmail.com

Delibo
PET SHOP

Disk Entregas:
3630-0053
9227-8994 (claro)
8158-8143 (oi)

SORTEIO DE MOTO START HONDA CG 160

Na compra de R\$ 50,00 em produtos Guabi Cães e Gatos concorra, em dezembro, a um sorteio de uma moto Honda Start CG 160

R. JORGE LOBATO, 806 - VILA TIBÉRIO

Concurso de Bolsas
Para 1º série Ensino Médio

Dia **03/10** às **9h**

Inscrições Online e Presencial
ATÉ 30 DE SETEMBRO DE 2020

liceucontemporaneo.com.br/concurso-de-bolsas

Liceu Contemporâneo
Ens. Médio

Bolsas de até 50% OFF

62% de participação em universidades públicas

Concurso de Bolsas
Liceu Contemporâneo

Para 6º Ano Ensino Fundamental

24/10 às 9h

Inscrições Online e Presencial
ATÉ 21 DE OUTUBRO DE 2020

Bolsas de até 50% OFF

liceucontemporaneo.com.br/concurso-de-bolsas

DISCOVERY
INFORMÁTICA E CELULAR

Vendas e Assistência Especializada

(16) 98807-4331

Quebrou?
A troca de Tela mais barata de Ribeirão!

*Computador
*Notebook
*Celular
*Carregador
*Fone
E muito mais..

SAMSUNG **DELL**

Rua 21 de Abril 874 - Vila Tibério